ORT

L

À L'USA

C.-O.

EXERCICES

ORTHOGRAPHIQUES

MIS EN RAPPORT AVEC

LA GRAMMAIRE FRANÇAISE

À L'USAGE DES ÉCOLES CHRÉTIENNES

PAR F. P. B.

NOUVELLE ÉDITION.

MONTRÉAL

C.-O. BEAUCHEMIN & VALOIS, LIBRAIRES-IMPRIMEURS

237 et 239, Rue St-Paul

1872

EX

Les él
les subs
d'eux :

Dieu
des hom
toutes l
du prin
ne pour
roi puis
les affe
et tous

Les é
les sub
d'eux :

Charl
établi
écoles,
siastiqu
arts au
princip
envers
on y fa
entre le

EXERCICES ORTHOGRAPHIQUES

SUR LA

GRAMMAIRE FRANÇAISE.

PREMIÈRE PARTIE.

1r EXERCICE.

Les élèves copieront les phrases ci-dessous, et désigneront les substantifs *en tirant un trait de plume sous chacun d'eux :*

Dieu est le créateur du ciel et de la terre, des anges et des hommes, des animaux et des plantes ; en un mot, de toutes les créatures. C'est lui qui nous donne les fleurs du printemps, les fruits de l'été et les récoltes de l'automne pour nous nourrir pendant l'hiver. Offrons donc à ce roi puissant, à ce père tendre, les pensées de notre esprit, les affections de notre cœur, les actes de notre volonté, et tous les sentiments de notre âme.

2e EXERCICE.

Les élèves, en écrivant les phrases ci-dessous, désigneront les substantifs *en tirant un trait de plume sous chacun d'eux :*

Charlemagne est le premier roi de France qui ait établi des écoles publiques ; on enseignait, dans ces écoles, la théologie, le chant et le droit divin aux ecclésiastiques ; la grammaire, la jurisprudence et plusieurs arts aux laïques ; la lecture, l'écriture et les premiers principes de la religion aux enfants ; à tous, leurs devoirs envers Dieu, envers les supérieurs et envers le prochain ; on y faisait connaître la différence entre le corps et l'âme, entre le temps et l'éternité.

3e EXERCICE.

Les élèves, en copiant les phrases ci-dessous, distingueront les noms propres *des* noms communs *en tirant deux traits de plume sous les* premiers, *et un sous les* seconds :

La Géographie divise le globe en cinq parties, savoir : l'Europe, l'Asie, l'Afrique, l'Amérique et l'Océanie ; elle subdivise ces grandes régions en empires, en royaumes, en républiques, en provinces, etc., etc. ; elle examine les produits, les richesses et les propriétés de ces contrées ; elle parle du caractère des peuples qui les habitent, de leurs mœurs, de leurs usages, des diverses branches de leur commerce, etc., etc. La connaissance de la Géographie est utile aux voyageurs, aux commerçants, aux historiens et presque à tous les hommes.

4e EXERCICE.

Les élèves distingueront les noms propres *des* noms communs *en tirant deux traits de plume sous les* premiers, *et un sous les* seconds :

L'Ecriture nous vient des Phéniciens par Cadmus ; l'Arithmétique, la Géométrie et la Géographie, des Egyptiens ; mais les chiffres nous viennent des Arabes. L'invention du dessin est due aux Grecs ; celle de l'Imprimerie à Guttemberg, de Mayence, qui en fit les premiers essais à Strasbourg, sous le régne de Louis XI ; celle des lunettes à Sylvio, de Florence ; celle de la poudre à Berthold, de Fribourg ; celle du télégraphe à Chappe ; celle des aérostats à Montgolfier, d'Annonay ; celle du baromètre à Torricelli, de Florence ; celle du thermomètre à Drebbel, paysan hollandais : Réaumur, Delisle, Leroi, etc., ont perfectionné cet instrument. La soie fut introduite en France sous Louis XI ; les premiers essais en furent faits à Tours, par des ouvriers venus de Gênes.

EXERCICE CORRESPONDANT A LA PREMIÈRE COMPOSITION.

Les élèves distingueront les noms propres *des* noms communs *en tirant deux traits de plume sous les* premiers, *et un sous les* seconds :

On estime les blés de la Beauce, les vins rouges de Bordeaux, les vins blancs de Limoux, les eaux-de-vie de

Pézenas, les vinaigres d'Orléans, les biscuits de Reims, les dragées de Verdun, le miel de Narbonne, la bière du Nord, les artichauts de Laon, les haricots de Soissons, le beurre de Bretagne, les marrons de Lyon, les jambons de Bayonne, les armes d'Abbeville, les fusils de Saint-Etienne, les toiles de Troyes, les indiennes de Rouen, les papiers d'Annonay, la dentelle d'Alençon, les draps d'Elbœuf, les couteaux de Langres, les soieries de Lyon, les savons de Marseille, les fruits du midi de la France.

5e EXERCICE.

Les élèves, en copiant les phrases ci-dessous, placeront les majuscules *selon les règles.*

louis-le-grand sut récompenser les grands hommes par la confiance qu'il leur accordait : turenne et condé commandaient ses armées ; duquesne, forbin et tourville conduisaient ses escadres ; colbert administrait ses finances ; louvois, molé, daguesseau, étaient de son conseil ; vauban fortifiait ses citadelles ; riquet creusait ses canaux ; mansart construisait ses palais ; le poussin et le brun les embellissaient ; le nôtre dessinait ses jardins ; corneille et la fontaine amusaient ses loisirs ; racine et boileau écrivaient son histoire ; bossuet, fénelon et fleury instruisaient ses enfants ; bourdaloue, massillon et fléchier lui prêchaient ses devoirs.

6e EXERCICE.

Les élèves placeront les majuscules *selon les règles :*

lorsque clovis monta sur le trône, les gaules étaient partagées entre les bourguignons, les visigoths et les romains : les premiers occupaient ce qu'on appela depuis le duché de bourgogne, plus la franche-comté, la provence, le lyonnais, le dauphiné et la savoie ; les seconds possédaient tout le midi des gaules, depuis la loire jusqu'aux pyrénées ; enfin, le domaine des troisièmes s'étendait depuis le rhin jusqu'à la loire et l'océan.

7° EXERCICE.

Les élèves écriront les mots ci-dessous avec les majuscules *et les* accents *convenables :*

la legerete est le propre de l'enfance.—la severite doit toujours etre tres-moderee.—mon age est le double du votre.—j'ai gagne dix privileges.—l'arrivee des deputes a ete annoncee par les journaux.—la perseverance seule sera couronnee.—vos succes sont admires.—apres le depart.—un gate-metier.—la gelee de cerises.—la tranche de pate.—les depeches sont arrivées.—un metre d'etoffe.—l'esprit a la gene.—la genealogie de nos aïeux.—le cortege, le siege, les tenebres.—cet enfant a un bon caractere.—il faut accelerer la marche.—il degenere, il revere, il appelle, il renouvelle, il jette.—il faut obeir, il beche.—les peches mures.—la creche.—les poetes, les poemes.—les prophetes.

8° EXERCICE.

Les élèves, en copiant les phrases ci-dessous, placeront les majuscules *et les* accents *convenables :*

la terre est devenue seche.—on a celebre des fetes.—la legion mal disciplinee.—les cotes d'afrique.—les douze apotres precherent l'evangile.—l'eleve opiniatre, desobeissant, lache et paresseux.—les progres et les succes des eleves.—la lumiere eclatante.—les procedes moderes et eclaires.—la celebrite du general experimente.—les hommes decedes.—les necessites eprouvees.—les proces, les succes, les regrets et les acces.—le role le plus eleve.—la cote escarpee.—les recompenses meritees et distribuees.—la reprimande severe.—le soldat blesse.

EXERCICE CORRESPONDANT A LA II° COMPOSITION.

Les élèves copieront les phrases suivantes, et placeront les majuscules *et les* accents *convenables :*

l'abime est ouvert.—l'abrege est termine.—on n'a pas ose blamer les demarches de cet homme celebre.—voila une belle tabatiere d'ebene.—les fetes de paques,

de la pentecote et de noel ont ete celebrees.—les prophetes et les apotres ont annonce des verites sublimes, et les ont scellees par l'effusion de leur sang.—voici des journees memorables.—cette methode est exacte.—les eveches de paris, de lyon, de bordeaux et de reims sont fort anciens.

9e EXERCICE.

Les élèves écriront les mots ci-dessous, et en désigneront le genre :

Monde, ciel, firmament, soleil, lune, étoile, planète, comète, satellite, éclipse, terre, continent, île, montagne, rocher, roc, océan, mer, marée, flux, reflux, fleuve, rivière, courant, ruisseau, source, embouchure, affluent, confluent, étang, lac, marais, météore, atmosphère, air, vent, pluie, neige, glace, nue, brouillard, nuage, orage, tempête, grêle, or, argent, platine, cuivre, plomb, étain, mercure, bronze, fer, acier, zinc, pierre, marbre, albâtre, chaux, gypse, plâtre, houille, tourbe, soufre, tuf, craie, sable, silice, verre, gravier, caillou, grès.

10e EXERCICE.

Les élèves mettront au pluriel *les mots ci-dessous :*

Bâtiment, mur, muraille, baie, huisserie, porte, chambranle, fenêtre, croisée, vitre, chambre, salon, cabinet, cuisine, foyer, cheminée, fourneau, armoire, table, buffet, ustensile, casserole, cuiller, fourchette, spatule, marmite, chaudron, gril, poêle, carafe, pot, assiette, plat, soupière, pelle, pincette, chenet, soufflet, broche, chandelier, quinquet, lampe, balance, bouteille, verre, escalier, cave, grenier, toit, ardoise, tuile, plancher, plafond, meuble, fauteuil, sofa, canapé, tabouret, cadre, pupître, commode, bibliothèque, lit, couchette, paillasse, matelas, traversin, oreiller, drap, couverture.

11e EXERCICE.

Les élèves mettront au pluriel *les mots ci-dessous* :

Agneau, berceau, carreau, écriteau, fuseau, oiseau, veau, perdreau, lapereau, tableau, tombeau, manteau,

chapeau, rideau, lambeau, désaveu, jeu, neveu, essieu, chou, genou, écrou, filou, licou, trou, verrou, sou, bail, joyau, tuyau, boyau, hoyau.

12e EXERCICE.

Les élèves mettront au pluriel *les mots en italique.*

Arsenal, corporal, diurnal, hôpital, signal, journal, cardinal, tribunal, original, rival, pinceau, détail, éventail, travail (machine), *travail* (ouvrage), *pal*, l'*œil* de la soupe, l'*œil* du fromage, le *clou* de la porte, le *verrou* de la porte, le *jeu* de l'enfant, le *flambeau* de la cheminée, le *joujou* de l'enfant, le *fanal* de la cour.

EXERCICE CORRESPONDANT A LA IIIe COMPOSITION.

Les élèves mettront au pluriel *les mots ci-dessous :*

Ail, émail, carnaval, brutal, détail, soupirail, lieu, fuseau, neveu, régal, enjeu, sarrau, étau, gluau, diurnal, arsenal, carreau, poteau, pieu, portail, genou, chou, milieu, cordial, pénitentiel, chevreau, loi, voix, l'œil de bœuf, le joujou de l'enfant, le chiffre décimal, le bocal.

SUR L'ARTICLE.

13e EXERCICE.

Les élèves transcriront les phrases ci-dessous, et désigneront les articles *en les soulignant.*

Les vacances des classes.—Les vendanges du midi.—Il va au marché pour y vendre le vin, le blé, l'avoine et les fruits qu'il a recueillis.—Il arrive des vignes et retourne aux vendanges.—Les enfants que j'ai vus étaient attentifs aux paroles du maître et très-soumis aux volontés du surveillant des études.—Des troupes prises parmi les plus vaillants guerriers ont été envoyées aux frontières.—L'enfant docile est la joie de sa mère.

14e EXERCICE.

Les élèves placeront les articles le, la, les, l', des, *devant les mots ci-après, suivant le genre, le nombre et les initiales.*

L... hommes, l... parent, l... voisin, l... hameau, l... statue, l... livres, l... espérance, l... récompenses, l... parti opposé, l... jours, l... combats, l... abondance.—L... humiliations, l... mépris, l... épreuves, ne doivent pas abattre l... courage d'un sage.—L... esprit, l... cœur, l... mœurs, l... caractère, tout gagne à l... culture.—L... corruption d... mœurs, l... perte de l... foi, l... irréligion sont l... source de l... plupart d... maux qui affligent l... humains.

Les élèves analyseront les mots ci-après :

L'amour du prochain.

15e EXERCICE.

Les élèves placeront les articles le, la, les, l', du, des, au, aux, *selon le sens des phrases ci-dessous :*

J'ai vu donner l... prix a... enfants d... village.—Il va a... marché.—Il vend l... fruits d... jardin qu'il a loué.—L... salut d... hommes.—L... puissance d... rois.—L... nécessité d... salut.—L... respect dû a... puissances de l... terre.—Dieu donne à tous l... moyens de salut, a... petits comme a... grands, a... ignorants comme a... savants, a... pauvres comme a... riches, a... hérétiques comme a... fidèles, a... barbare comme a... homme civilisé, a... sauvage comme a... habitant d... cités.

Les élèves feront l'analyse ci-après :

Le créateur du monde.

16e EXERCICE.

Les élèves placeront les articles l', le, la, au, etc., *suivant le sens des phrases ci-dessous :*

L... livre de l... élève.—*L*... pénitence d... coupable.—*L*... fruit de l... arbre.—*L*... misère d...

pauvre.—*L*... vengeance d... tyran.—*L*... habitude de l... homme.—*L*... usage permis.—*L*... douleur et l... chagrin étaient à leur comble.—*L*... hommes doivent servir l... Seigneur d... ciel et de l... terre.—*L*... astres d... cieux.—Donner d... prix a... enfants.—Lever l... yeux a... ciel.—*L*... monarque d... plus grand empire d... monde est sujet a... douleurs, a... peines, a... afflictions, comme l... dernier de ses sujets; comme lui, il subira l... mort et sera cité a... tribunal d... souverain juge d... vivants et d... morts.

Les élèves feront l'analyse ci-après :

Les jours du combat.

EXERCICE CORRESPONDANT A LA IVe COMPOSITION.

Les élèves mettront les articles *convenables devant les mots en italiques :*

Je viens d... *champ*.—Je vais à... *vendange*.—Je lis l... *livre*.—Tu vois l... *enfant*.—Tu vends d... *fruits*.—Tu reçois l... *visite*.—Il apprend l... *leçon*.—Il achète d... *raisin*.—Il commence l... *cours*.—Nous louons l... *maison*.—Nous recevons l... *nouvelle*.—Nous prenons d... *avis*.—Vous comprenez l... *explication*.—Vous êtes aimé d... *maître*.—Ils vont à... *école*.—Ils parcourent l... *promenade*.—Ils vont à... *eau*.

Les élèves analyseront les mots ci-après :

Les hommes. Les femmes. Du pain.

SUR L'ADJECTIF.

17e EXERCICE.

Les élèves désigneront les adjectifs qualificatifs *en les soulignant.*

Voyez ces plages désertes, ces tristes contrées couvertes d'une mousse épaisse ou hérissées de bois pourri; ces arbres couverts de plantes parasites, chargés de fruits

gâtés et d'un goût amer. Dans les parties basses de ces tristes régions se trouvent des eaux croupissantes, des torrents fangeux, des marécages fétides.—Des animaux carnassiers, des serpents venimeux, des reptiles hideux sont les seuls habitants de ces malheureux pays où l'homme intelligent n'habita jamais.

Les élèves feront l'analyse ci-après :

Le maître habile.

18e EXERCICE.

Les élèves écriront les adjectifs *ci-dessous, suivant le genre des substantifs qu'ils qualifient :*

Un mal *accablant*..., une nouvelle *accablant*...—Un homme *changeant*..., une femme *changeant*...—Un fait *certain*..., une vérité *certain*...—Un bâton *droit*..., une canne *droit*...—Une femme *honnêt*..., un homme *honnêt*...—Un chapeau *gris*..., une casquette *gris*...—Un mot *plaisant*..., une nouvelle *plaisant*...—Une leçon *facile*..., un état *facil*...—Une campagne *agréable*..., des campagnes *agréabl*...—Une voie *direc*..., un chemin *direc*...—Une raison *inverse*..., un sens *invers*...

Les élèves feront l'analyse ci-après :

Le bon pasteur du village.

19e EXERCICE.

Les élèves écriront les adjectifs *ci-dessous, suivant le genre des substantifs qu'ils qualifient :*

Un homme *las*..., une femme *las*...—Un mal *temporel*..., une peine *temporel*...—Un bien *pareil*..., une maison *pareil*...—Un religieux *profes*..., une religieuse *profes*...—Un profit *net*..., une somme *net*...—Un journal *quotidien*..., une publication *quotidien*...—Un homme *bouffon*..., une femme *bouffon*...—Un discours *sot*..., une raison *sot*...—Un effort *nul*..., une démarche *nul*...—Un nombre *concret*..., une somme

concret...—Un air *inquiet*..., une figure *inquiet*...—Un avis *secret*..., une loi *secret*...—Le poil *ras*..., la barbe *ras*...

Les élèves feront l'analyse ci-après :

Les glorieuses entreprises. Les soldats courageux.

20e EXERCICE.

Les élèves écriront les adjectifs *ci-dessous, suivant le genre des substantifs qu'ils qualifient :*

Un *nouvel*... ordre, une *nouvel*... preuve.—Un *mol*... abandon, une pâte *mol*...—Un vice *honteux*..., une passion *honteu*...—Un esprit *doux*..., une parole *dou*...—Du drap *roux*..., de la toile *rou*...—Un discours *bref*..., une réponse *bre*...—Un volume *oblong*..., une forme *oblong*...—Un air *bénin*..., une figure *béni*...—Un pain *frais*..., de l'eau *frai*...—Le mot *favori*..., la maison *favori*...—Prendre un *tiers*..., une personne *tier*... (arbitre).—Un homme *franc*..., une femme *fran*...—Un usage *turc*..., une coutume *tur*...—Un chemin *sec*..., une allée *sec*...—Un homme *poli*..., une femme *poli*...—L'homme *pêcheur*..., la femme *pêche*...—Un usage *grec*..., une coutume *grec*...

Les élèves feront l'analyse ci-après :

Le nouvel ordre de choses.

EXERCICE CORRESPONDANT A LA Ve COMPOSITION.

Les élèves écriront les adjectifs *ci-dessous suivant les substantifs qu'ils qualifient :*

La créature *corporel*..., le mal *corporel*...—La rose *fraîch*..., le bouquet *frai*...—La peine *remise*..., le péché *remi*...—La faute *absoute*..., le péché *absou*...La muraille *sèch*...—Un homme *auteur*..., une femme *auteu*...—Une vigne *stéril*..., un jardin *stéril*...—Cet homme s'est déclaré mon *protecteur*..., cette femme s'est déclarée ma *protec*...—Cet homme *inventeur*...,

cette femme *invent*...—Cette femme est une *persécu*..., un tyran.—Un champ *productif*..., une terre *producti*...

Les élèves feront l'analyse ci-après :

Le père tendre. L'ami charitable.

21e EXERCICE.

Les élèves mettront au pluriel *les substantifs ci-dessous, et feront* accorder *les adjectifs qui s'y rapportent.*

La peine *capital*...—La couleur *bleu*...—Le principe *général*...—Le *joli*... enfant.—La *joli*... personne.—La *bonne*... âme.—La dépense *continuel*...—La peine *éternel*...—La *bel*... histoire.—L'habit *neu*...—L'homme *gai*..., la femme *gai*...—L'autorité *supérieur*...—Le travail *publi*..., l'affaire *publi*...—La prière *mental*...—Le nouvel *emploi*...—Le *bel*... oiseau.—L'habitude *modéré*...—L'enfant *heureu*...—L'habit *bleu*...—Le caractère *fran*...—Le couteau *tranchan*...—Le jour *serein*...—Le temps froid...—La plume bien *exercé*...

Les élèves feront l'analyse ci-après :

La lecture amusante. Les livres dangereux.

22e EXERCICE.

Les élèves feront accorder *les adjectifs ci-dessous :*

Les contrées *glacial*..., des vents *glacia*...—L'amitié *conjugal*..., les liens *conjug*...—Les louanges *banal*..., les fours *ban*...—La collation *frugal*..., le repas *fruga*...—Des règles *grammatical*..., les principes *grammati*... Les histoires *immoral*..., les discours *immor*...—La communion *pascal*..., les cierges *pasca*...—Le droit *primordial*..., les droits *primordi*...—Le riche et le pauvre sont *éga*... après la mort.—Ma mère et mon père sont également *bon*...—L'officier et le soldat sont *subordonné*... au colonel.—Cette toile et ce drap sont *bon*...—La maison et le jardin sont fort *grand*...

Les élèves feront l'analyse ci-après :

Les vaillants soldats des armées françaises.

23e EXERCICE.

Les élèves mettront ce, cet, cette, ces, *devant les mots ci-dessous, selon le genre et le nombre.*

C... accord, c... anges, c... arrosoir, c... borne, c... bonnet, c... calomnie, c... conscience, c... dépenses, c... dessin, c... épître, c... évangile, c... espace, c... fermeté, c... génie, c... glace, c... grêle, c... baillon, c... hommage, c... idolâtrie, c... index, c... jambon, c... joie, c... luttes, c... maison, c... morale, c... nœud, c... opinion, c... odeur, c... os, c... passion, c... personne, c... place, c... quantité, c... racines, c... sable, c... scrupules, c... sciences, c... systèmes, c... taille, c... tasses, c... troupeau, c... usage, c... véhémence, c... vengeance.

Les élèves feront l'analyse ci-après :

Ce père, cette mère, ces enfants aimables.

24e EXERCICE.

Les élèves copieront les phrases ci-dessous en mettant les nombres en toutes lettres, *et* complèteront *les mots :*

Sous Charles V, il n'y avait pas 1000 volumes à la Bibliothèque Royale ; présentement elle en possède plus de 700,000, sans compter près de 80,000 manuscrits.— Le froid fut très-grand en 1709.—L'an 5900 de la création.—Mercier a fait un livre intitulé l'an 2440.—Les mil... d'Angleterre sont un peu plus forts que les mil... d'Italie, ils valent environ 15 hectomètres.—On m'a livré 200 de paille. Voici une terre qui vaut 4280 francs.— Quel... ville habitez-vous ? Quel... leçon apprenez-vous ? Quel... richesses possédez-vous ? Quel... est votre avis ?

Les élèves feront l'analyse ci-après :

Mille hommes courageux, soumis au chef habile.

EXERCICE CORRESPONDANT A LA VIe COMPOSITION.

Les élèves complèteront *les mots ci-dessous, et mettront les nombres en lettres :*

Les terres *sablonneu... ; ce.* . homme a fondé des *hôpita... ;* les couleurs *bleu... ;* les principes *génér... ;* les enfants *rebel... ;* les jambes et les pieds *enflé... ;* les pots et les seaux *plein... ;* les yeux *ouver... ;* les habitudes *modéré...*, *réglé...*, *laborieu...*—Les hommes *vain...*, *orgueilleu...* et *léger...*—Les lions *cruel...*, les lionnes *cruel...*—Les hommes *vindicatif...*, les femmes *vindicati...*—Les *be...* ouvrages ; le *be...* oiseau ; les *nouv...* états.—J.-C. est né l'an du monde 4004.—Une armée composée de 2290 soldats. L'hiver fut très-froid en 1709.

Les élèves feront l'analyse ci-après :

La récompense du soldat courageux.

EXERCICES DE RÉCAPITULATION SUR L'ACCORD DES ADJECTIFS.

25e EXERCICE.

Les élèves complèteront *les adjectifs ci-dessous :*

Cet homme s'est rendu *accusat...*, cette femme s'est rendue *accusat...*—On a mis un centime *addition...*, une somme *addition...*—Expression *adverbial...*—Fénelon était d'un caractère *dou...* et *affabl...*—Les serpents *ailé...* sont fort *dangereu...*—Les vieilles écritures ne sont pas *facil...* à lire.—Ces biens sont *aliénabl...*—Cette liqueur est *amer...*; ce vin est *ame...*—La géographie et l'histoire sont deux sciences *inséparabl...* Les facultés *animal...*, les esprits *anim...*—Une rente *annuel...*, des revenus *annuel...*—Le péché *actue...*, les peines *actuel...* La France est *adjacen...* à l'Espagne. —La simplicité des mœurs *antiqu...* est *admirabl...*

Les élèves feront l'analyse ci-après :

Le bon précepteur des enfants.

26e EXERCICE.

Les élèves complèteront *les adjectifs ci-dessous :*

Il est *dou..* de jouir dans la solitude des plaisirs *innocen..* que rien ne peut ôter à l'homme *sag..*—L'homme *mondai...* prend les biens *apparen...* pour les *véritabl ...*—Un buste *adhéren...* à son piédestal, des statues *adhéren...* à leurs piédestaux.—Voilà des dons *applicabl...* à l'Hôtel-Dieu.—Ce fruit est *âp...*, ces nèfles sont *âpr...*—Des plantes *aquatiqu...*, des oiseaux *aquatiqu...*—Cette sentence est *arbitral...*, ce jugement est *arbitral...* Cette cloche a un son *argentin...*, une couleur *argentin..*—Ce sont des esprits *subtil...*, ce sont des pensées *subtil...*—L'homme est plus souvent *encli...* à blâmer que *savan...* à bien faire.—Cette personne est *encli...* à un défaut bien *dangereu...*—Ce père est *laborieu...* et *exac...* à remplir ses devoirs ; cette mère est *laborieu...* et *exact...* à remplir ses devoirs.

Les élèves feront l'analyse ci-après :

Le dernier jour du monde.

27e EXERCICE.

Les élèves complèteront *les mots en italiques :*

Ces enfants sont *assidu...* à l'école.—Cette mère est *assidu...* à son travail.—Un enfant qui a l'humeur *bizarr...*—L'esprit *bizarr...* est *détestabl...*—Les yeux *bleu...*, les couleurs *bleu...*—Les aurores *boréal...* sont *fréquen...* dans les régions *septentriona...*—Un homme *captif...*, des femmes *capti...*—La fausseté des plaisirs *présen...* et l'ignorance des plaisirs *absen...* causent l'inconstance.—Dans la plupart des romans, on ne trouve que conversations *tendre....* que sentiments *passion...*, que peintures *séduisan...*, que situations *alarman...* pour la vertu.—Celui qui n'a jamais vu la lumière *pur...* est plus *aveugl...* qu'un *aveugle...-né.*— Nous sommes *aveugl...* sur nos défauts et *clairvoyan...* sur ceux des autres.—Voilà des fleurs *méridional...*, des fruits *méridiona...*—Une pièce *théâtral...*, des concerts *théâtra...*

Les élèves feront l'analyse ci-après :

Le commerce des pays étrangers.

28e EXERCICE.

Les élèves complèteront *les mots en italique :*

Les contrées *glacial*... sont de *trist*... habitations, les vents *glacia*... y font sentir leur *viv*... ardeur.—Des louanges *bana*..., des fours *bana*...—Les liens *conjuga*..., l'amitié *conjugal*...—Le riche et le pauvre sont *éga*... après la mort.—Mon père et ma mère sont également *bon*...—L'officier et le soldat sont *subordon*... au colonel.—Le vice est *ingénieu*... à se déguiser.—Le feu et l'eau sont *oppos*...—Cet enfant et sa sœur sont *vindicati*...—Ces hommes *pécheur*..., ces femmes *pécher*... —Notre cœur et notre âme sont bien *inconstan*...

Les élèves feront l'analyse ci-après :

Le tendre ami des enfants.

EXERCICE CORRESPONDANT A LA VIIe COMPOSITION.

Les élèves complèteront *les mots en italique :*

Les règles *grammatical*..., les principes *grammatica*...—Les histoires *immoral*..., les livres *immora*...— Les collations *frugal*..., le repas *fruga*...—Une qualité *social*..., des rapports *socia*...—Une parole *mo*..., un discours *mo*...—Une *bon*...nouvelle, un *nouv*...accord. —Le chemin *sec*..., les routes *sec*...—L'air *frais*..., la matinée *fraî*...—L'ironie était la figure *favori*... de Socrate, c'était son amusement *favor*...—C'est une nouvelle *fau*..., c'est un jugement *fau*...—Le lait, le miel, le sucre sont *dou*...—Les huiles d'amandes *dou*...—Des cheveux *rou*..., des couleurs *rou*...

Les élèves feront l'analyse ci-après :

Les ennemis du repos public.

SUR LE PRONOM.

29e EXERCICE.

Les élèves, en copiant les phrases ci-dessous, désigneront les pronoms personnels, *en les soulignant :*

Tu te trompes si tu crois que nous t'attendrons jusqu'à ce que tu aies fini toutes tes affaires.—Il se trompe lui-même.—Il veut, elle veut, ils, elles, eux, veulent.—Les méchants osent se promettre qu'ils seront heureux en ce monde et en l'autre, ils se trompent, et bientôt ils s'en apercevront ; mais il sera trop tard.—Pour connaître les hommes il faut les fréquenter, les étudier, les éprouver.

Les élèves feront l'analyse ci-après :

Les travaux immenses des champs, des vignes.

30e EXERCICE.

Les élèves distingueront les pronoms possessifs *des* pronoms adjectifs possessifs, *en tirant deux traits de plume sous les* premiers, *et un sous les* seconds :

Voilà un excellent livre, le mien, le tien, le sien, le nôtre, le vôtre ne sont pas aussi estimés.—Mes livres, vos images, les leurs, coûtent le même prix.—Mes occupations sont utiles, les vôtres le sont encore davantage.—Vos habits et les leurs ont été faits le même jour que les miens.—Ces enfants aiment leur père, ces parents aiment leurs enfants.—L'amour de Dieu, la connaissance de sa sagesse et de sa providence sont nos premiers besoins.—Ma tâche est finie, la tienne, la sienne, la leur le sont-elles ?

Les élèves feront l'analyse ci-après :

La peine des coupables.

PRONOMS CONJONCTIFS, DÉMONSTRATIFS ET INDÉFINIS.

31e EXERCICE.

Les élèves distingueront les pronoms démonstratifs, conjonctifs *et* indéfinis *ci-dessous, en tirant un trait sous les* premiers, *deux sous les* seconds, *et trois sous les* troisièmes :

Ces personnes dont je vous avais parlé et qui m'avaient promis une visite, sont arrivées : ce sont celles-là mêmes que vous avez rencontrées.—Ce ne sont ni les arts ni les métiers qui dégradent l'homme, ce sont les vices honteux auxquels il se livre et dont il ne veut pas se corriger.—Ces tableaux ont chacun leur mérite; on les estime beaucoup.—Si l'on remarque les défauts d'autrui, ce doit être pour n'y pas tomber soi-même.—Un auteur qui est sensé, qui sait bien sa langue, qui médite bien son sujet, qui travaille à loisir, qui consulte ses amis, est presque sûr de réussir.

Les élèves feront l'analyse ci-après :

Cette bonne mère des pauvres.

RÉCAPITULATION SUR LES PRONOMS.

32e EXERCICE.

Les élèves distingueront les pronoms *ci-dessous, en les écrivant par colonnes et séparément, selon leur nature :*

Mes frères et mes sœurs sont plus instruits que tes frères et tes sœurs.—Nos contrées sont plus fertiles que les vôtres.—La vertu et le vice ont des fins bien différentes, celui-ci conduit à la mort, celle-là à la vie.—Les hommes dont je vous ai parlé, les lettres que je vous ai écrites, les amis qui sont venus me voir, tout cela m'a singulièrement occupé.—Tes occupations sont utiles, les miennes le sont bien davantage.—Les élèves dont vous m'avez

parlé, et que vous m'avez recommandés, se comportent de manière à mériter la continuation de vos bontés et vos attentions.

Les élèves feront l'analyse ci-après :

Les bonnes habitudes des élèves.

EXERCICE CORRESPONDANT A LA VIIIe COMPOSITION.

Les élèves désigneront la nature des pronoms ci-dessous :

Chacun songe à soi.—Nul élève n'aura congé ; aucun ne sortira sans avoir récité sa leçon.—Quiconque veut arriver au ciel doit en prendre le chemin.—Louis et François se sont battus l'un l'autre ; lequel avait raison ? on n'en sait rien. Celui-ci accusait son camarade, celui-là se défendait avec force.—Mes amis sont arrivés, avez-vous des nouvelles des vôtres ?—Nous leur avons écrit ; mais nos lettres ne sont pas parvenues, ainsi qu'ils nous l'ont fait dire par quelques-uns de leurs amis.

Les élèves feront l'analyse ci-après :

Mes livres, les nôtres, les vôtres.

33e EXERCICE.

Les élèves placeront ce, se, c', ce s', *selon le sens des phrases ci-dessous :*

Ce ne sont pas ceux qui ... louent, qui ... vantent, qui ... flattent, qui ... estiment eux-mêmes qui sont véritablement estimables ; mais ... sont ceux qui ... appliquent à ... rendre vertueux, qui travaillent à ... rendre bons, à ... corriger chaque jour de quelque défaut. —... est de votre négligence que vos amis ... sont plaint.—... est moi, ... est toi, ... est lui, ... sont tous les hommes qui paraîtront devant Dieu.

Les élèves feront l'analyse ci-après :

Les prix des vacances.

34e EXERCICE.

Les élèves placeront CE, C', SE, S', SON, SA, CES, SES, *suivant le sens des phrases ci-dessous :*

L'homme vertueux... applique à régler... désirs,... goûts, ... travaux, ... plaisirs, ... affections, en un mot, toute ... conduite sur la loi de Dieu.—Malgré les persécutions, l'Église ... est établie, elle ... est soutenue et ... est même affermie : ... est une preuve de la divinité de ... morale et de ... préceptes.—Qu'est ... qui affligera l'homme au moment de ... mort, sinon, ... fautes volontaires qu'il aura commises, ... habitudes vicieuses qu'il aura contractées, ... plaisirs défendus qu'il aura aimés.—... est une grande erreur, ... est même une folie d'offenser Dieu, et ... est ... que ne comprennent pas ... jeunes libertins, ... hommes sans foi, sans mœurs, sans religion.

Les élèves feront l'analyse ci-après :

Vos amis, les nôtres.

35e EXERCICE.

Les élèves placeront les mots CELUI-CI, CELUI-LA, CEUX-CI, CEUX-LA, etc., *suivant le sens des phrases :*

Démocrite riait toujours, Héraclite pleurait sans cesse : ... était triste, ... était gai.—Nous devons préférer la vertu au plaisir ; ..., passe en un moment, ... donne une jouissance réelle.—Les richesses et le savoir peuvent devenir funestes : ... en inspirant de l'orgueil, ... en satisfaisant les passions.—Un homme esclave de ses passions est infiniment plus à plaindre que celui qui gémit dans les fers : ... n'a qu'un seul maître, ... a autant de tyrans que de désirs.

Les élèves feront l'analyse ci-après :

Les leçons utiles.

86e EXERCICE.

Les élèves placeront les mots QUI, QUE, DONT, LEQUEL, LAQUELLE, *suivant le sens des phrases ci-dessous :*

Dieu d... nous devons admirer les œuvres, et qu... nous devons servir avec fidélité, nous prépare des récompenses.—Voici des arbres q.. j'ai plantés et q... j'ai vus grandir.—Voilà des arbres d... le fruit est excellent.—Procurez-vous les choses d... vous avez besoin.—Achetez les choses q... vous sont nécessaires, spécialement celles d... vous m'avez parlé, et q... me paraissent les meilleures.—Les enfants q... j'instruis et le jardin a...q... je donne mes soins, m'occupent continuellement.—Il n'y a rien de bien d... Dieu ne soit l'auteur.

Les élèves feront l'analyse ci-après :

Les savants élèves des classes.

EXERCICE CORRESPONDANT A LA IXe COMPOSITION.

Les élèves désigneront la nature des pronoms ci-dessous :

L'homme qui veut se perfectionner doit s'étudier à connaître ses obligations, se faire un devoir de s'y rendre fidèle, malgré les obstacles qui se rencontrent.—Cet enfant s'est instruit et s'est acquis l'amitié de ses parents et de ses maîtres.—Ces hommes doivent se faire un plaisir singulier de s'entr'aider.—Ce qui me plaît dans ces enfants, c'est leur modestie.—De toutes les vertus celle qui se fait le plus admirer, c'est la force d'âme ; le plus respecter, c'est la justice ; le plus chérir, c'est l'humilité.—Ce n'est pas être grand que de se louer et de se vanter soi-même, c'est, au contraire, s'avilir et se rendre méprisable aux yeux de ses semblables.

Les élèves feront l'analyse ci-après :

La valeur des Français.

SUR LE VERBE.

37° EXERCICE.

Les élèves souligneront les verbes ci-dessous :

Il faut éviter le mal et faire le bien.—Il faut haïr le vice, et aimer la vertu.—Nous devons croire en Dieu, espérer en lui, et l'aimer de tout notre cœur.—Nous devons aussi aimer notre prochain, le secourir dans ses besoins et le consoler dans ses peines.—Il faut savoir dissimuler si l'on veut vivre en paix avec tout le monde.—Aimons à connaître nos défauts, si nous voulons nous en corriger.—Nous recevons, vous pardonnez, ils demandent.

Les élèves feront l'analyse ci-après :

Il fait lire.

38° EXERCICE.

Je donne mon bien aux pauvres, tu donnes ton bien aux pauvres, il donne son bien aux pauvres, etc. *Jusqu'au futur.*

Les élèves feront l'analyse ci-après :

La vertu est aimable, le vice est odieux.

39° EXERCICE.

J'avertis mes amis, tu avertis tes amis, il avertit ses amis, etc., etc. *Imparfait, conditionnel et futur.*

Les élèves feront l'analyse ci-après :

Celui qui donne bon exemple sera récompensé.

40° EXERCICE.

Je dois une somme, tu dois une somme, il doit une somme, etc., etc. *Imparfait, passé déterminé et passé indéterminé.*

Les élèves feront l'analyse ci-après :

Dieu punira les méchants, il récompensera les bons.

EXERCICE CORRESPONDANT A LA Xe COMPOSITION.

Les élèves mettront nous *au lieu de* je *et feront accorder les verbes avec leur sujet, et les pronoms avec les substantifs qu'ils déterminent :*

Si dans ce moment *je respire, je pense, je parle, je marche,* c'est Dieu qui me *soutient.* Je ne *puis* rien de moi-même et *je tomberais* à l'instant dans le néant si le Seigneur se retirait. *Je dépends* de Dieu en toutes choses; *je viens* de lui; *je* ne *puis* trouver *mon* bonheur qu'en lui ; *je retourne* à lui, et bientôt *je paraîtrai* en sa présence.

Les élèves feront l'analyse ci-après :

C'est le Seigneur qui opère les merveilles dont nous sommes témoins.

41e EXERCICE.

Je vends une maison, tu vends une maison, il vend une maison, etc., etc. *Futur, conditionnel et impératif.*

Les élèves feront l'analyse ci-après :

Vous recevrez du ciel une récompense immortelle.

42e EXERCICE.

Je plie du papier, tu plies du papier, il plie du papier, etc. *Les temps du subjonctif.*

Les élèves feront l'analyse ci-après :

L'homme bienfaisant entend les gémissements du pauvre.

43e EXERCICE.

Le futur, le conditionnel et le subjonctif du verbe *rendre.*

Les élèves feront l'analyse ci-après :

Nous sommes arrivés au temps convenable.

44e EXERCICE.

Le mode indicatif du verbe *conjuguer*.

Les élèves feront l'analyse ci-après :

Etudions nos leçons, nous gagnerons un prix.

EXERCICE CORRESPONDANT A LA XIe COMPOSITION.

Les élèves complèteront les mots en italique :

Voyez ces animaux libres, fiers de leur indépendance ; ils *fui*... la présence de l'homme ; ils *dédaigne*... ses soins ; ils *cherche*... et *trouve*... eux-mêmes leur nourriture ; ils *erre*..., ils *bondisse*... et *cueille*... les productions de chaque nouveau printemps. Sous un ciel serein ils *respire*... le bon air, ils *devien*... forts, nerveux, agiles. Il n'en est pas de même de ceux que nous avons à notre disposition ; ils *languisse*..., *perde*... une partie de leurs qualités et se *dénature*... en quelque sorte, ils *maigriss*... et *meure*... avant le temps.

Les élèves feront l'analyse ci-après :

Les cieux publient la gloire du Seigneur ; ils annoncent sa grandeur.

45e EXERCICE.

Les élèves complèteront les mots en italique :

MAINTENANT nous *voulons*, vous *voul*..., ils *veule*... servir le Seigneur.—HIER j'*achet*..., tu *acheta*..., il *acheta*, nous *achet*..., vous *achet*..., ils *achet*... un livre.—DEMAIN nous *écri*..., vous *écri*..., ils *écri*... une lettre.—IL FAUT que nous *appren*..., que vous *appren*..., qu'ils *appren*... les leçons.—IL FALLAIT que nous *parla*..., que vous *parl*..., qu'ils *parl*... bon français pour plaire aux professeurs qui le *veule*... absolument.—IL FAUDRAIT que nous *eus*... *fini*, que vous *eus*... *fini*, qu'ils *eusse*... *fini* les devoirs pour mériter les récompenses promises.

Les élèves feront l'analyse ci-après :

L'abondance des fruits réjouit le cultivateur.

46e EXERCICE.

Les élèves complèteront les mots en italique :

S'IL ÉTAIT JOUR, je *lirais*, tu *lira*..., il *lira*..., nous *lir*..., vous *lir*..., ils *lir*...—AUTREFOIS j'*achet*..., tu *achet*..., il *achet*..., nous *achet*..., vous *achet*..., ils *achet*... des plumes.—DEMAIN je *mesure*..., tu *mesu*..., il *mesu*..., nous *mesu*..., vous *mesu*..., ils *mesu*... des distances.—IL FAUDRA que je *récit*..., que nous *récit*..., qu'ils *récit*... la leçon donnée.—IL FALLAIT que je *prisse*, que tu *pri*..., qu'il *pri*..., que nous *pri*..., que vous *pri*..., qu'ils *pri*... les livres.—HIER je *vis*, tu *v*..., il *v*..., nous *v*..., vous *v*..., ils *v*... à l'école.

Les élèves feront l'analyse ci-après :

Le Seigneur protége et défend ses serviteurs.

47e EXERCICE.

Les élèves complèteront les mots en italique :

Nous aimons l'étude et nous la *regard*... comme un principe d'aisance et de fortune.—Nous recevrons avec reconnaissance les récompenses qu'on *voudr*... bien nous *don*...—Nous écrivons à notre père pour lui apprendre que nous *joui*... d'une bonne santé, et que nous *espé*... le voir bientôt.—Vous auriez raison *d'espér*... le premier prix si vous *trava*... bien ; mais vous *nég*... vos devoirs, tout le monde en *conv*... ; vous *conven*... (1) de vos torts, mais vous ne vous *corrig*... pas.—Ils aiment les récompenses et *s'efforc*... de les mériter ; ils *récit*... (1) bien parce qu'ils *étudi*... sérieusement ; ils *compren*... (1) leurs leçons parce qu'ils *réfléchi*... beaucoup.

Les élèves feront l'analyse ci-après :

Les grandes actions excitent l'admiration publique.

---

(1) Présent.

48e EXERCICE.

Les élèves complèteront les mots en italique :

Je *ser*... heureux si je *fai*... le bien.—Je *doi*... *fui* ... le péché comme je *fuir*... (2) à la vue d'un serpent. Je *sai*... que je *comparai*... un jour devant le tribunal du souverain juge.—Je *posséd*... (3) la couronne céleste si *j'obs*... les commandements.—Tu *doi*... donner ton cœur à Dieu tous les matins dès que tu *t'évei*... (1).—Tu *prendrai*... bien plus de précautions si tu *connais*... les dangers de la vie (2).—Tu *joui*... du plaisir qui *pass* ... et tu *per*... (1) le bonheur éternel.—Cet enfant *peu*... s'instruire, et il *s'instr*... en effet par l'application qu'il *don*... aux leçons qui lui sont expliquées.—Dès qu'il est dans la peine, il *appel*... le Seigneur à son secours, et il a raison, lui seul pouvant le *soulag*...; il *pri*... (1), il *espèr*..., il *demand*... avec instance.

Les élèves feront l'analyse ci-après :

L'espoir adoucit la peine présente.

EXERCICE CORRESPONDANT A LA XIIe COMPOSITION.

Les hommes, jetant les yeux sur les misères de la vie, *gémissent*, *s'afflig*..., se *plaig*..., *déplor*... leur malheureux sort ; ils *prétend*... que les maux *surpa*... les biens dont ils *joui*..., que les afflictions *rempli*... le cours *de la vie*, et que le bonheur n'y *appar*... que rarement ; mais s'ils *réfléchi*... (4), ils *ver*... que tout y est réglé pour le bien général des différents peuples qui *habi*... le globe ; et, en effet, ce qui *nui*... (1) aux uns est nécessaire aux autres, et réciproquement ; nous *dev* ... (1) donc *ador*... les desseins de Dieu et nous *soumet* ... à ses ordres.

Les élèves feront l'analyse ci-après :

L'ingratitude indispose le bienfaiteur et éloigne les bienfaits.

---

(1) Présent. (2) Conditionnel. (3) Futur. (4) Imparfait.

SUR LE PARTICIPE.

49e EXERCICE.

Les élèves distingueront la nature des participes ci-dessous :

En *aimant* le Seigneur et en *observant* ses commandements, on travaille pour soi-même.—J'ai *reçu*, tu as *fini*, il a *rendu*, nous avons *vu*, vous avez *lu*, ils ont *entendu*, nous sommes *arrivés*, vous êtes *venus*, ils sont *repartis*.—*Levant* les yeux au ciel et se *souvenant* que Dieu le voit, cet enfant marche constamment dans la justice.—Ces hommes se *livrant* à leurs passions, se sont *précipités* dans le malheur.

Les élèves feront l'analyse ci-après :

L'homme vertueux est indulgent envers tout le monde.

50e EXERCICE.

Les élèves compièteront les participes ci-dessous :

Le fruit *achet*..., les fruits *achet*..., la toile *achet*..., les toiles *achet*...—Le raisin *vend*..., les raisins *vend*..., la maison *vend*..., les maisons *vend*...—L'ouvrage *fini*..., les ouvrages *fini*..., la journée *fini*..., les journées *fini*....—Le prix *reçu*..., les prix *reçu*..., la somme *reçu*..., les sommes *reçu*...—Le compte *rend*..., les comptes *rendu*..., la somme *rendu*..., les sommes *rendu*...—L'enfant *aimé*..., les enfants *aim*..., la mère *aim*..., les mères *aimé*...—Le père *respecté*..., les pères *respect*...—Le père *crain*..., les pères *crain*...

Les élèves feront l'analyse ci-après :

L'homme sage jouit avec modération des plaisirs de ce monde.

51e EXERCICE.

Les élèves complèteront les participes ci-dessous :

Qu'elle est belle cette nature *cultivé*..., qu'elle est brillante et pompeusement *paré*...! L'homme en fait le principal ornement ; son bras laborieux en multiplie les richesses : les fleurs *propagé*...,les fruits *multiplié*...,

les plantes *perfection*... ; l'or et l'argent *tiré*... du centre de la terre ; les rivières et les fleuves *dirigé*..., *resser*..., *utilis*..., les torrents *contenu*... ; la mer *exploré*... ; les vallées *enrichi*... ; les collines *chargé*... de vignes, et leurs sommets *couronn*... d'arbres fruitiers ; des déserts *changé*... en habitations commodes ; des routes *ouvert*..., des chemins *fréquenté*..., et tout cela est l'ouvrage de l'homme.

Les élèves feront l'analyse ci-après :

La politesse et la bonne grâce ajoutées au bon cœur.

52e EXERCICE.

Les élèves complèteront les participes ci-dessous :

Un jour on verra la grandeur *humilié*..., *abaissé*..., *foulé*... aux pieds ; le vice *condamn*..., *repous*..., *pun*...,les pécheurs *atterré*...,*épouvanté*...,*foudroy*... ; la vertu *préconisé*..., *exalté*..., *récompensé*... ; l'humanité *soulagé*..., *relevé*..., *divinisé*... ; la pauvreté *béatifié*... ; les richesses *dédaigné*... ; la perfidie *déjoué*... ; le pardon généreusement *accord*... ; la miséricorde et la justice amplement *exercé*...

Les élèves feront l'analyse ci-après :

Une imagination égarée perd la raison.

EXERCICE CORRESPONDANT A LA XIIIe COMPOSITION.

Des marais *desséché*..., des fleuves *contenu*... dans leurs lits, des forêts *défriché*... ; des landes *cultivé*... ; des déserts *rendu*... habitables ; des animaux sauvages *apprivoisé*... et *utilisé*..., ne sont que les moindres travaux de l'homme. Les mouvements des corps célestes *reconnu*..., *combiné*..., *calculé*... et exactement *représenté*... ; des espaces inaccessibles *mesuré*... et *apprécié*... avec la plus grande exactitude, ont prouvé l'étendue de son imagination. Comparez les peuples non *policé*... aux nations *civilisé*... et *instrui*... et vous reconnaîtrez ce que peut l'éducation bien *suivi*... et bien *dirigé*...

Les élèves feront l'analyse ci-après :

La vertu récompensée, le vice puni.

53e EXERCICE.

Les élèves complèteront les adjectifs ci-dessous :

Que sont *devenu*... ces hommes si *vanté*...?—Les gens de mérite étaient *connu*... et *estim*... parmi les anciens.—Les anciens étaient généralement *persuad*... de l'immortalité de l'âme.—La vertu timide est souvent *opprim*... ou *mépris*...—Que de grands personnages sont *tombé*... par suite de l'orgueil, sans s'être jamais *relevé*...!—C'est au tribunal divin que seront *cité*... tous les humains, et que leurs œuvres seront *pesé*..., *examiné*... et *récompensé*... ou *puni*..., selon leur mérite.—L'histoire ancienne et la moderne sont également *étudié*... dans les écoles.

Les élèves analyseront les mots ci-après :

Les impies seront punis au jour du jugement.

54e EXERCICE.

Les élèves complèteront les participes ci-dessous :

Les langues ont été *formé*... avant que les grammaires fussent *connu*..., de même l'éloquence est *né*... avant que les règles de la rhétorique eussent été *imaginé*... et *établi*...—Que sont *devenu*... ces tyrans, ces oppresseurs des peuples ? ils sont *mort*..., et leur mémoire est *effacé*..., leurs crimes seuls sont *resté*...—Presque toutes les découvertes sont *du*... au hasard.—Il est *arriv*... de grands malheurs, de grands malheurs sont *arrivé*...—De quelle horreur n'avons-nous pas été *saisi*... en voyant les cachots où étaient *renfermé*... nos meilleurs amis !

Les élèves feront l'analyse ci-après :

Les actions du sage sont ignorées du vulgaire.

PARTICIPE ACCOMPAGNÉ DE L'AUXILIAIRE AVOIR.

55e EXERCICE.

Les élèves complèteront les participes ci-dessous :

Les préceptes que j'ai *donné*... aux autres me seront utiles à moi-même, si je les suis par de bons motifs.—Les arts que j'ai *appri*... sont agréables et utiles.—Les travaux que j'ai *entrepri*... auront d'heureux résultats, je l'espère.—Les délits que cet homme a *commi*... le rendent coupable aux yeux de Dieu et des hommes.—Les draps que j'ai *acheté*..., et que j'ai ensuite *revendu*..., sont de bonne qualité.—*Elevé*... à des places honorables et *parvenu*... au comble de leurs désirs, les ingrats oublient bientôt ceux qui les ont *favorisé*...

Les élèves feront l'analyse ci-après :

Ces mauvais exemples ont perdu ceux qui les ont suivis.

56e EXERCICE.

Les élèves complèteront les participes ci-dessous :

Que d'hommes se sont *repent*... de ne s'être pas *appliqué*... dans la jeunesse !—Les personnes qui se sont *donn*... la peine de nous venir voir s'en sont *retourné*... sans nous avoir *rencontré*...—Nos amis se sont *écri*... des lettres, ils se sont *donn*... des rendez-vous.—Cette personne s'est *rendu*... à son devoir.—Ces enfants se sont *blessé*... dangereusement, ils se sont *crev*... les yeux.—Ces mères se sont *propos*... de donner une bonne éducation à leurs enfants ; elles se sont *proposé*... pour modèles à leurs filles.

Les élèves feront l'analyse ci-après :

Les vertus qu'on a pratiquées ont édifié.

EXERCICE CORRESPONDANT A LA XIVe COMPOSITION.

Les élèves complèteront les participes ci-dessous :

Anim... par l'exemple des autres et *excité*... par l'espoir de la récompense, ces enfants n'ont *néglig*... aucun

de leurs devoirs.—Les hommes *livré*... aux passions et *abandonné*... aux mauvais penchants seront bientôt *haï*... et *méprisé*... de ceux qui les connaîtront.—Ces hommes qu'on avait d'abord *regardé*... comme sévères, ont été par la suite *aimé*..., *estimé*... et *recherché*... —Ces campagnes sont *enrichi*... d'abondantes moissons *du*...aux travaux du laboureur et à la bénédiction divine. —Ces arbres sont *chargé*... de fruits.—Ces chemins sont très-*uni*...—Ces maisons sont bien *bâti*...—Ces enfants ont été *grondé*..., *puni*... et *traité*... comme ils le méritaient.—Ils se sont *repenti*... de leurs fautes et se sont *corrigé*...

Les élèves feront l'analyse ci-après :

Vos devoirs sont faits, vous serez récompensés.

EXERCICES SUR LES QUATRE RÈGLES DES PARTICIPES.

57e EXERCICE.

Les élèves complèteront les participes ci-dessous (1) :

Les conseils que je vous ai *donné*... en vous invitant à étudier les diverses parties de l'enseignement auxquelles vous êtes étrangers ne peuvent qu'être *approuv*...de tout le monde ; vous ne vous repentirez jamais de les avoir *suivi*...—Ces personnes ont toujours *été* fort *attaché*... aux bons principes qu'on leur a *donn*...—La justice qui vous avait été *refusé*... vous a enfin été *rendu*...—Nous avons *rend*... les visites que nous avons *reç*..., mais nous n'avons pas *rencontré*... les personnes qui étaient *venu*... nous voir.

Les élèves feront l'analyse ci-après :

Nous avons partagé les dangers qu'il a courus.

---

(1) Même observation pour les exercices suivants.

58e EXERCICE.

On ne profite des lumières d'autrui qu'à proportion qu'on se les est *rend*... familières.—Ces étrangers se sont *présenté*... avec tant d'art, qu'ils en ont imposé à toute l'assemblée.—Les années que ces ouvrages ont *duré*...—Les livres que j'avais *prêté*..., on me les a *rendu*... après les avoir *lu*... avec attention.—Les malheurs ont *rend*... ces hommes savants et *éclair*... dans les voies du salut.—*Accoutum*... à vaincre les difficultés qui se sont *présent*..., nous les avons toujours *surmonté*... à mesure qu'elles se sont *rencontré*...

Les élèves feront l'analyse ci-après :

Les leçons que nous avons reçues ont accéléré nos progrès.

59e EXERCICE.

Comparez les peuples non *policé*... aux nations *civilisé*..., et vous reconnaîtrez ce que peut l'éducation bien *dirigé*...—Les hommes justes ont toujours été *admiré*... et *estimé*... par les peuples mêmes que l'on a toujours *regardé*... comme les plus sauvages.—Les malheureux que vous avez *reçu*..., *accueilli*... et *secouru*... en ont été fort reconnaissants.—Nous nous sommes *accoutum*... à surmonter les penchants de la nature.—Vous ignorez les règles que j'ai *enseigné*..., parce que vous n'avez pas *écout*... les explications que j'en ai *donné*...

Les élèves feront l'analyse ci-après :

Le vain discoureur a un caractère de folie.

60e EXERCICE.

Je vous enjoins, écrivait un roi de Chine au gouverneur de Roy-onan, de prendre les renseignements les plus exacts sur les pertes qu'ont *éprouvé*... les habitants dont la vie a été *épargn*... par le désastre des tempêtes qui ont *eu* lieu. Je veux que les maisons *détruit*... ou *endommagé*... soient *rebâti*... ou *réparé*... à mes frais. Les malheureux habitants recevront, *payé*... de ma bourse, tous les vivres dont ils ont été *privé*... ; j'en-

tends que ces secours soient *administré*... avec célérité et *donné*... gratuitement à tous indistinctement, et je serais *affli*g... si j'apprenais qu'on eût *oubli*... un seul homme. Qu'ils sachent que je les aime tous comme mes enfants.

Les élèves feront l'analyse ci-après :

Les louanges qu'on leur a données étaient méritées.

EXERCICE CORRESPONDANT A LA XVe COMPOSITION.

Lorsque mes frères sont *arrivé*..., j'avais fini mon travail.—Quand nos amis viendront, ils seront *reç*... avec honneur.—Tandis qu'*élevé*... au comble de la gloire, les justes recevront la récompense *du*... à leurs travaux, les méchants, *mépris*..., *repouss*... et *rejet*... loin du Seigneur, seront *rédui*... aux pleurs et aux larmes.—Les mauvais livres que cet enfant a *acheté*..., qu'il a *lu*... et *relu*..., lui ont *corromp*... le cœur, et malheureusement il les a *prêt*... à d'autres qui les ont *reç*... avec empressement et les ont *lu*... avec avidité, ne sachant pas qu'ils fussent capables de leur nuire.

Les élèves feront l'analyse ci-après :

Les soins que la Providence nous a prodigués sont admirables.

SUR L'ADVERBE.

61e EXERCICE.

Les élèves souligneront les adverbes ci-dessous :

J'ai déjà fini.—Mon ami oublie facilement le mal.—J'aime mieux me taire que de parler mal à propos.—L'égoïsme et la charité ne se rencontrent jamais.—Il ne faut pas s'impatienter.—Je partirai aujourd'hui et vous partirez demain.—Pendant que je traversais la forêt, tout-à-coup un bruit confus se fit entendre au loin.—Je vous écrirai après-demain au plus tard.—Où vous trouverais-je ?—Depuis peu j'ai appris cette nouvelle.—Il s'est tout-à-fait mépris.—On doit toujours parler prudemment.—Il se trouve très-bien ici.

Les élèves feront l'analyse ci-après :

L'esprit n'est jamais content.

SUR LA PRÉPOSITION.

62e EXERCICE.

Les élèves souligneront les prépositions ci-dessous :

Semblable à son père.—Utile à son ami.—Les fruits de cet arbre.—Veillez sur vous-même.—Conduisez-vous avec prudence.—Comment être heureux sans amis ?—Nous ne serons jamais sans défauts.—L'intempérance est opposée à la santé.—Combattre pour la patrie.—Travailler pour soi-même.—Vaincre ses ennemis l'un par l'autre.—Monter sur sa chaise.—Gémir dans les fers.—Regarder vers le ciel.—Les pluies qu'il a fait ont nui à la récolte.—Je partirai avant vous et je reviendrai avant vous.—Aller derrière lui.—Pendant la guerre.—Parmi les amis.

Les élèves feront l'analyse ci-après :

Les injustices qu'ils se sont reprochées ont été réparées.

SUR LA CONJONCTION.

63e EXERCICE.

Les élèves souligneront les conjonctions ci-dessous :

Je ne veux, ni ne dois, ni ne peux obéir.—Lorsque je vous ai dit, et que je vous ai assuré que votre ennemi vous surprendrait, je ne me suis pas trompé, ainsi que le prouve l'expérience.—A moins que vous ne soyez utile et même nécessaire, vous ne serez pas recherché.—Je crois que vous pouvez compter sur sa parole, du reste, je n'en réponds pas.—Il faut aimer la vertu parce que Dieu l'ordonne et qu'il récompensera ceux qui lui auront obéi.—Je le veux bien puisque vous le voulez, néanmoins, je pense que vous vous en repentirez.—J'irai vous voir si toutefois j'en ai le temps.

Les élèves feront l'analyse ci-après :

Les vertus humaines trouvent ordinairement leur tombeau dans l'orgueil.

64e EXERCICE.

Les élèves souligneront les conjonctions ci-dessous :

Comme l'ambition n'a pas de frein et que la soif des richesses nous consume, il s'en suit que le bonheur nous fuit à mesure que nous le cherchons.—Dieu a établi des récompenses et des châtiments afin que les bons soient encouragés et que les méchants soient retenus.—Qui devons-nous plus craindre, ou l'animal qui dévore le corps, ou l'impie qui blasphême, ou l'athée qui nie, ou le scandaleux qui entraîne ?—L'amitié disparaît dès que l'estime est détruite !—Dieu permet que nous souffrions afin que nous méritions sa grâce en ce monde et sa gloire en l'autre.

Les élèves feront l'analyse ci-après :

La vanité ébranle les vertus quand elle ne les renverse pas.

EXERCICE CORRESPONDANT A LA XVIe COMPOSITION.

Les élèves mettront au pluriel les mots en italique et feront l'accord qui doit en résulter.

Dans la *plante*, la *racine* étant presque toujours *dérobée* aux regards, le *feuillage* seul *lui donne* le caractère ; *il croît* avec elle, *la dirige* dans les airs où *il protège* de *son* abri les tendres rameaux ; *chargé* de fonctions importantes, *il est* à la fois le *pourvoyeur* et *l'ornement* des tiges auxquelles *il communique son balancement* onduleux ; *varié* dans *ses rapports* comme dans *ses teintes*, *il* se *groupe*, se *divise* et *étale* avec grâce ses agréables guirlandes.

Les élèves feront l'analyse ci-après :

Les méchants ne sont pas heureux, quoiqu'ils prospèrent quelquefois.

DÉRIVATION DES MOTS.

65e EXERCICE.

Les élèves écriront les mots ci-dessous avec celui duquel ils dérivent :

Exemple :—Abricotier,.....—Accorder,.....—Acquitter,.....—Apprêter,.....—Appuyer,.....—Aptitude, ...—Arpenter, ...—Arrêter, ...—Artiste, ...—Arcade, ...—Assignation, ...—Aviser, ...—Argenter, ...—Amasser, ...—Attribution, ...—Abriter,.....

Les élèves feront l'analyse ci-après :

La science est un trésor si précieux ! Vous l'acquerrez si vous aimez l'étude.

66e EXERCICE.

Les élèves écriront les mots ci-dessous avec celui duquel ils dérivent :

Cabaretier, ... —Canarder, ... —Cadenasser, ...—Camper, ... —Caqueter, ... —Compasser, ...—Colorier, ...—Créditer, ...—Crocheter, ... —Débiter,..... —Dégoûter, ...—Draper, ... —Damasser, ...—Darder, ...—Doigter, ...—Ecarter, ...—Débarrasser, ... —Dédire, ...—Eclater, ...—Cacheter, ...—Engraisser, ...—Excessif, ...—Expertise, ... —Extraire, ...—Exactitude.....

Les élèves feront l'analyse ci-après :

Quels que soient les attraits de la paresse, quelques-uns de nos élèves ont su l'éviter.

67e EXERCICE.

Les élèves écriront les mots ci-dessous avec leurs dérivés:

Hiverner, ... —Horizontal, ... —Impunité, ...—Indigoterie,.....—Indultaire, ...—Jeter, ...—Joncher, ...—Lassitude, ...—Liarder, ... —Lamentation, ... —Maroquiner, ...—

Muscler, ...—Oublier, ...—Paysage, ...—Pilier, ...—Plomber, ...—Poignarder, ...—Polir, ...—Portier, ...—Préciser, ...—Prévôté, ...—Primatial, ...—Profitable, ...—Professer, ... —Profondeur, ... —Progressif, ...

Les élèves feront l'analyse ci-après :

Quant aux victoires que ce prince a remportées, elles ont immortalisé son règne.

68e EXERCICE.

Les élèves écriront les mots ci-dessous avec leurs dérivés :

Seconder, ... —Salutation, ... —Sangloter, ...—Sensation, ...—Serpenter, ...—Sourcilleux, ... —Sourdement, ... —Subitement, ...—Surprise, ...—Souricière, ...—Tamiser, ... —Tarder, ... —Torse, ... —Trafiquer, ...—Tricoter, ...—Tripoter, ... Vacciner, ...

Les élèves feront l'analyse ci-après :

Pourrait-on croire qu'il se fait tant d'ennemis, tout homme de bien qu'il est ?

EXERCICE CORRESPONDANT A LA XVIIe COMPOSITION.

Les élèves écriront les mots ci-dessous avec leurs dérivés :

Bondir, ... —Bâter, ... —Créditer, ...—Draper, ...—Exploiter, ...—Fusiller, ...—Galoper, ...—Hasarder, ...—Bizarrerie, ...—Magistrature, ...—Marchandise, ... —Mortel, ... —Poterie, ... —Reposer, ... —Tapisser, ... —Universel, ...—Flanquer, ...

Les élèves feront l'analyse ci-après :

Les fruits de la vertu sont doux, ceux du vice sont amers.

REDOUBLEMENT DES LETTRES.

69e EXERCICE.

Les élèves remplaceront l'astérique 1° *par un ou deux* bb :

Les fonctions a*atiales.—L'année sa*atique.—La tour de Ba*el.—Le cerf aux a*ois.—Le ca*estan.

2° *par un ou deux* cc :

L'a*adémie française.—L'o*éan Pa*ifique.—L'a*ent plaintif.—L'a*ueil gra*ieux.

3° *par un ou deux* dd :

La re*ition des comptes.—Il a fait ses a*ieux.—Le ré-*acteur du journal.

1° *par un ou deux* ff :

Le crime a*reux.—Le mauvais e*et.—L'e*usion du sang.—La juste dé*ense.—La grande di*érence.—L'o*ense criante.—Le pro*esseur habile.—La bou*onnerie ridicule.

Les élèves feront l'analyse ci-après :

Nous partirons quand vous voudrez.

70e EXERCICE.

Les élèves remplaceront l'astérique 1° *par une ou deux* ll :

Les a*iments sains.—L'a*ée du jardin.—Les bonnes a*umettes.—La règle d'a*iage.—L'a*égation du juge.

2° *par une ou deux* mm :

L'habile co*erçant.—Les bons co*estibles.—Voici un fait co*ique.—Le co*is de magasin.—Le co*ité cantonal.—Ce meuble est co*ode.—La co*ète paraît.

3° *par une ou deux* nn :

Le cô*e tronqué.—Les méchants sont de co*ivence.—Les co*aissances utiles.—L'i*ocence origi*elle.

4° *par un ou deux* pp :

L'o*inion publique.—Les leçons bien a*rises.—L'o*ulence des riches.—Le service mal a*récié.—Le danger a*erçu.—Les côtes o*osées.

5° *par un ou deux* rr :

Le te*ain a*ide.—L'a*ivée d'un ami.—L'a*osoire neuf. Le bon cha*iot.—La bonne cha*ette.—Le large co*idor.—L'e*eur reconnue.—L'homme dé*outé.—La zone to*ide.—Le bon pa*oissien.—La ve*e*rie de Givors.

Les élèves feront l'analyse ci-après :

Le prodigue sera réduit à frapper à la porte du riche.

TERMINAISON DES MOTS.

71e EXERCICE.

Les élèves placeront les lettres a *ou* e *en place de l'astérique :*

L'*ntidote du poison.—Il est *ntiché de son s*ntiment.—Les d*nrées sont chères.—L'*mbrasement de Sodôme.—L'*mbarras des affaires.—Les terres ensem*ncées.—La bonne *mpeigne.—L'*mbassadeur de France.—L'*mbition est un vice d*ngereux.—L'animal *mphibie.—L'habit *mple.—Les *ngoisses de la douleur.—L'*ntichambre.—Les *ntennes du limaçon.—L'*mbonpoint.—L'*mbellissement.—La v*nte à l'*ncan.—Le jeune f*nfaron.—La f*nge des rues.—Le v*nt est grand.—Cet homme se v*nte.—La f*nte de la glace.—La fr*nge de la robe.—L'incid*nt survenu.—Le tribunal incompét*nt.—L'enfant vigil*nt.—Le néglig*nt.—L'inf*nterie légère.—Les j*mbons de Bayonne.—La l*nce du soldat.

Les élèves feront l'analyse ci-après ;

L'impunité autorise les méchants.

72e EXERCICE.

Les élèves complèteront les mots ci-dessous :

L'ap para..., l'assassina..., l'attenta..., le repa..., l'avoca..., le rama..., le candida..., le novicia..., l'échala..., l'odora..., le caneva..., le pla..., le pontifica..., le potenta..., le prima..., le lila..., le

raba..., l'embarra..., le résulta..., le scélera..., le fatra..., le solda..., le platra..., le vicaria..., le frima..., le viva..., le trépa..., le matela..., la rai..., la bai..., la crai..., la plai..., l'extrai..., le forfai..., l'ivrai..., la pai... du soldat..., la perdri..., la bergeri..., la brebi..., la fourmi..., l'épi..., la pédanteri..., l'ennui..., la nui..., la vu..., la vertu..., la tribu..., la lieu..., la joi..., la poi..., le foi..., la loi..., la paroi..., l'idé..., la cité..., la poigné..., la dicté..., la capacité..., la vérité..., la charreté..., la jeté..., la pelleté..., la porté... la fixité..., la fierté..., la poté..., la stérilité..., la fusé..., la risé..., le boudoir..., l'espoir..., le soir..., le réfectoir..., le dortoir...

Les élèves feront l'analyse ci-après :

L'utile est préférable à l'agréable.

EXERCICE CORRESPONDANT A LA XVIIIe COMPOSITION.

Les élèves placeront les lettres a *ou* e *en place de l'astérique.*

La vigil*nce, la confid*nce, l'*ntidote, l'oblig*nce, l'exig*nce, l'exist*nce, l'épouv*ntail, compét*nt, postul*nt, l'indép*nd*nce, la veng*nce, l'excell*nce, l'éloqu*nce, innoc*mm*nt, la r*nçon, l'*mbition, la vend*nge, fréqu*mment, l'*nguiss*mment, la complais*nce, le j*mbage, la l*mpe, prud*mm*nt, le l*ndemain, la prud*nce, la t*nd*nce, le m*ndataire, la m*mbrane, le p*mphlet, il rép*nd, il ép*nche, la confid*nce, la médis*nce, le r*ng, le t*mbour.

Les élèves feront l'analyse ci-après :

Le savoir d'un bienfait est doux à la mémoire.

73e EXERCICE.

Les élèves écriront en place de l'astérique les syllabes suivantes : SION, SSION, TION, CTION, XION, *etc.*

Asper*, abstrac*, absolu*, admi*, agita*, commi*, commo*, comple*, componc*, conce*, concu*, condamna*,

confe*, congréga*, contor*, convul*, correc*, conne*, dimen*, discu*, dispensa*, disper*, expre*, expul*, extor*, expan*, exalta*, exten*.

Les élèves feront l'analyse ci-après :

La religion agrandit l'âme qui la pratique.

74e EXERCICE.

Les élèves écriront, en place de l'astérique, les syllabes : SION, SSION, TION, XION, *etc.*

Fonda*, forma*, flu*, fonc*, génufle*, immer*, impre*, impul*, indiscré*, interce*, interver*, interven*, opposi*, permi*, popula*, posse*, proce*, profe*, répul*, réputa*, réimpre*, soumi*, subordina*, succe*, suppre*, tribula*, traduc*, transgre*, usurpa*.

Les élèves feront l'analyse ci-après :

L'homme de bien fait le bonheur de ses semblables.

75e EXERCICE.

Les élèves écriront, en place de l'astérique, les lettres c, s, ss, *ou* z.

Bra*e, besa*, bona*e (calme), bona*e (trop bon), bruni*oir, bro*e, cen*eur, cuira*e, fila*e, grima*e, effica*e, exce*if, exclu*ion, excur*ion, expul*ion, popula*e, préfa*e, rosa*e, surfa*e, terra*e, vora*e, disgrâ*e, impa*e, na*e, récompen*e, dépen*e, régen*e, défen*e, balan*oire, hame*on, régli*e, blai*e, fournai*e, niai*e, sei*e, trei*e, hori*on.

Les élèves feront l'analyse ci-après :

Nous estimons toujours l'homme vertueux.

76e EXERCICE.

Les élèves écriront, en place de l'astérique, les lettres c, s, ss, *ou* sc.

Allégre*e, espè*e, fortere*e, hardie*e, juste*e, niè*e, piè*e, noble*e, pare*e, prince*e, cali*e, cicatri*e, com-

pli*e, couli*e, édifi*e, frontispi*e, hospi*e, mali*e, nourri*e, novi*e, offi*e, poli*e, précipi*e, préjudi*e, suppli*e, sacerdo*e, endo*e, fau*e, for*e, dépen*er, lambri*er, esqui*er, bro*er, négo*ier, ver*er.

Les élèves feront l'analyse ci-après :

Nous devons craindre la justice d'un Dieu justement irrité.

EXERCICE CORRESPONDANT A LA XIXe COMPOSITION.

Les élèves remplaceront l'astérique par s, ss, sc, x, c, *etc.*

La juste appréhen*ion.—L'omi*ion des devoirs.—L'inver*ion de la phra*e.—La profe*ion de foi.—La progre*ion des nombres.—La réimpre*ion d'un ouvrage.—La récréa*ion des élèves.—La recréa*ion d'une rente.—La collec*ion des ouvrages.—La génufle*ion respectueuse.—La comple*ion délicate.—L'expia*ion des fautes.—La flu*ion dangereuse.—La malédic*ion du ciel.—L'oppre*ion du pauvre.—La succe*ion du père.—L'exten*ion de l'or est prodigieuse.

Les élèves feront l'analyse ci-après :

Vous obtiendrez une récompense si vous êtes dociles.

HOMONYMES.

77e EXERCICE.

Les élèves désigneront la signification des homonymes suivants :

Exemple :—Ache, herbe ; *hache,* outil.—*Ancre ... encre... —Avant, avent... —Alène... haleine... —Bonace... bonasse...—Bon... bond...—Chair... cher... chaire...—Craint... crin...—Cuire... cuir...—Dessein... dessin...—Doigt... doit...—Don... dont...—Ecot... écho...—Envie... à l'envi...—Faite,. faite... —Faix... fait...—Forêt... foret.*

Les élèves feront l'analyse ci-après :

L'homme communique sa pensée par la parole.

78e EXERCICE.

Les élèves désigneront la signification des homonymes suivants :

Exemple :—Grâce, faveur, secours ; *grasse,...* adj. féminin.—*Goûte... goutte... goutte à goutte...—Hâle... halle...—Hôte... hotte...—Jeûne... jeune...—Lait... laid...—Legs... lé...—Leur... leurs... leurre...—Lent... Laon...—Maîtres... mètre... mettre...—Mâtin... matin...—Mois... moi...—M'ont... mont...—Mûr... mur...—Mal... mâle... malle...—Naît... né... net...*

Les élèves feront l'analyse ci-après :

Vous rencontrez des difficultés ?... Il faut les vaincre.

79e EXERCICE.

Les élèves désigneront la signification des homonymes suivants :

Exemple :—Scène, événement, acte ; *cène,* repas ; *Seine... saine...—Statues... statuts...—Tâche... tache... —Très... traits...—Tante... tente...—Tant... tend... tan... temps...—Vain... vint... vin... vingt...—Vaine... veine...—Vert... ver... verre... vers...—Voix... voie... vois... voit...—Vice... vis...*

Les élèves feront l'analyse ci-après :

Ces personnes sont vertueuses, je les estime.

SYNONYMES.

80e EXERCICE.

Les élèves écriront les synonymes des mots ci-dessous :

Exemple : — Adroit, habile. — *Affliction. — Affront.— An. — Ancêtres. — Assurer.—Banqueroute.—Beau.—Cabale.—Cabaret.—Casser.—Courage.—Félicité.—Fureur. Génie.—Insolent.—Près.—Reconnaissance. —Remettre.—*

Rendre.—Respect.—Retenue.— Rêve.—Réussite.— Satisfaction. — Savant. — Sonnet. — Sot.—Superbe.—Magnifique.—Surface.— Vaste.—Traité.— Vice.—Oscillation.

Les élèves feront l'analyse ci-après :

De la générosité annonce une belle âme.

EXERCICE CORRESPONDANT A LA XXe COMPOSITION.

Les élèves désigneront la signification des homonymes ci-dessous :

Ancre... encre... Cor... corps... Ecot... écho... Geai... jet... M'ont... mont... Grâce... grasse... Lait... legs... lé... Cent... cens... sang... sans... sens... Ver... verre... Voix... voie... voit... vois... Vice... vis...

Les élèves feront l'analyse ci-après :

Des biens périssables ne firent jamais le bonheur de l'homme.

RÉCAPITULATION GÉNÉRALE.

NOM.

81e EXERCICE.

Les élèves mettront au singulier *les mots en italique :*

Les *puits* du hameau.—Les *lambris* bronzés.—Les *poids* de deux livres.—Les *encens* du Levant.—Les *legs* pieux.—Les *entrepôts* de vin.—Les *remords* de la conscience.—Les *mors* du cheval.—Les *adjoints* au maire.—Les *bords* de la rivière.—Les cours d'histoire.—Les *héros* victorieux.—Les *enclos* du jardin.—Les *forts* de la place.—Les *jeux* de l'enfance.—Les *lois* de l'État.—Les *avis* du père.—Les *châssis* de la croisée.—Les *commis* du magasin.—Les *croquis* du plan.—Les *mets* de la table.

Les élèves feront l'analyse ci-après :

Du goût et de l'application forment le bon élève.

82e EXERCICE.

Les élèves mettront au singulier les mots en italique :

Les *matelas* en laine.—Les *galetas* de la maison.—Les *embarras* des affaires.—Les *compas* du géomètre.—Les *cadenas* de la malle.—Les *religieux* profès.—Les *panaris* douloureux.—Les *soupiraux* de la cave.—Les *verrous* de la porte.—Les *pilotis* du pont.—Les *vernis* gras.—Les *parois* du verre.—Les *soutiens* du pauvre.—Les *poids de* l'horloge.—Les *poix* de Bourgogne.—Les *charrois* de corvée.—Les *villageois* du hameau.—Les *bourgeois* de la ville.—Les *convois* pompeux.—Les *engrais* précieux.—Les *rabais* du pain.—Les *relais* de treize kilomètres.—Les *succès* des affaires.—Les *progrès* de l'enfant.—Les *regrets* des fautes.—Les *décès* douloureux.

Les élèves feront l'analyse ci-après :

Etudier constamment, c'est prendre le chemin de la science.

83e EXERCICE.

Les élèves mettront l', le *ou* la *devant les noms en italique ci-dessous et feront l'accord.*

...*frimas* et ...*verglas* de ...hiver.—...*coutelas* du boucher.—...*bocal* en verre blanc.—...*amas* de grain.—...*canevas* du discours.—...*logis* de l'étranger.—...*parvis* du temple.—...*clou* de la porte.—...*précis* de l'histoire.—... *récit* de l'aventure.—... *tapis* des Gobelins.—...*renvoi* des ouvriers.—... *parfum* du Levant.—... *placard* de la chambre.—... *mention* des prix.—... *choix* de bons livres.—... *désarroi* des affaires.—... *octroi* des comestibles.—... *marais* fangeux.—... *palais* du roi.—... *balai* de crin.

Les élèves feront l'analyse ci-après :

Vaincre ses passions est la preuve du courage.

84e EXERCICE.

Les élèves écriront les mots ci-dessous et souligneront ceux dont l'h est aspirée.

Hasard, hâter, hâtif, hecto, hégire, hernie, hétérogène, heureux, heurtoir, herse, hache, hiatus, histoire, hommage, homologues, homonymes, hoquet, hortolage, hotte (panier), hôte (qui reçoit ou est reçu), huit, huppe, hydrogène, hydropique, hutte, honte, hie, hérisson, hymne, habile, haine, hamac, hameçon, hanneton, harangue, hardes, hareng, harnais, hiver, hier, horloge, horreur, huile, hygiène, hypocrisie, houssine, houille, haricots, haquet, haie, hors, hospice.

Les élèves feront l'analyse ci-après :

Prier et veiller est le moyen d'éviter la tentation.

EXERCICE CORRESPONDANT A LA XXIe COMPOSITION.

Les élèves remplaceront l'astérisque par les lettres convenables :

Non content d'excuser ses défauts à ses propres yeux, l'imp* parvient au funeste excès de s'en applaudir : appel* l'avari* économ*, la prodigali* générosi*, la médis*nce zèle, la pare*e tranquilli* d'âme, la colère noble*e de sentiment, le relâchement indulg*nce, la rigueur exactitude, l'orgueil digni*, la téméri* courage ; comment alors peuvent être contenu* les intrig* de l'*mbition, les usures de l'avarice, les vio*nces de la colère, les veng*nces du ress*ntiment, les mené* de la jalous*, les perfidie de la mali*e, les e*ès de l'intempér*nce, en un mot, les vi*es de l'humanité abandonn* à elle-même ?

Les élèves feront l'analyse ci-après :

Trop penser à ses peines les multiplie.

SUR L'ARTICLE.

85e EXERCICE.

Les élèves mettront au pluriel les mots en italique et feront accorder les articles qui s'y rapportent :

Donner un *prix* à l'*enfant ;* une *leçon* à *l'écolier ;* ac-

corder protection à l'*orphelin* ; secours à l'*indigent* ; appui au *faible* ; consolation à l'*affligé*.—Venir de la *province*.—Sortir de la *chambre*.—Aller à la *vendange*.—Acheter du *fruit*.—Vendre le *vin*.—Louer la *maison*.—Parcourir la *rue*.—Parler à l'*élève*.—Fuir le *travail*.—Courir au *danger*.—Prendre le livre le plus *beau*.—La vérité doit toujours être dans la bouche de l'*enfant*.—La jalousie produit la *haine*, la *dissension* et les autres passions qui causent le malheur de l'*homme*.

Les élèves feront l'analyse ci-après :

Se glorifier d'une bonne action, c'est en perdre le mérite.

86e EXERCICE.

Les élèves mettront au pluriel les mots en italique et feront l'accord.

J'ai vu un *oiseau*.—Je vois une *maison*.—Tu possèdes une *terre*.—Tu as fini ton *cahier*.—Il a acheté un *château*.—Il a payé une *maison*.—Nous avons pris un *vaisseau*.—Nous avons fini le *travail*.—Vous avez arraché un *arbre*.—Vous avez également oublié et la *promesse* et la *menace*.—Ils ont su leur *leçon*.—Il a récité un *verbe*.—Ils ont gagné le *prix*.—J'ai lu un *journal*.—J'ai vendu un *cheval*.—Tu passes un *canal*.—Tu manges un *fruit*.—Il travaille pour l'*arsenal*.—Il a gagné une *somme*.—Nous entendons une *voix*.—Nous voyons un *vaisseau*.—Vous êtes sous le *drapeau*.—Vous allez au *champ*.—Ils connaissent le *détail* de cette affaire.

Les élèves feront l'analyse ci-après :

Se venger d'une offense tient de la bassesse.

87e EXERCICE.

Les élèves mettront au singulier les mots en italique et feront l'accord :

J'ai vu arriver les *enfants*.—Tu as vu récompenser les *écoliers*.—Il a fini les *pages*.—Nous avons gagné les *récompenses*.—Nous avons appris les *leçons*.—Ils ont fini les *travaux*.—J'ai écrit des *lettres* à mon ami.—Tu as reçu

les *gazettes*.—Nous avons pris les *livres*.—Vous avez vaincu les *ennemis*.—Ils ont vendu les *maisons*.—Tu as évité les *dangers*.—Nous avons couvert les *cahiers*.—Vous avez mangé les *pommes*.—Ils ont fini les *règles*.—Ils ont acheté les *fermes*.—On n'aime pas les *menteurs* et on déteste les *trompeurs*.

Les élèves feront l'analyse ci-après :

Mourir pour la vertu est une gloire.

88e EXERCICE.

Les élèves mettront au pluriel les mots en italique et feront l'accord :

Je vais à la *vendange*.—Je viens du *champ*.—J'ai vendu le fruit du *verger*.—Il faut donner l'aumône à l'*indigent*. On donnera des livres à l'*enfant* le plus studieux.—Le courage est excité par l'*œil* du *professeur*.—Ce *malfaiteur* est au *tribunal*.—Donnez ces objets à la *personne* qui les demande.—La vérité doit toujours être dans la bouche de l'*enfant*.—La jalousie produit la *haine*, la *dissension* et les autres passions qui causent le malheur de l'*homme*.—Une rapidité que rien ne peut arrêter entraîne tout dans l'*abîme* de l'éternité.

Les élèves feront l'analyse ci-après :

Les exemples de Jésus-Christ nous apprennent à pardonner.

EXERCICE CORRESPONDANT A LA XXIIe COMPOSITION.

Les élèves complèteront les mots ci-dessous :

La passion est si aveugle qu'elle ne cherche pas même *d*... prétextes pour se satisfaire.—Les leçons qui plaisent sont toujours *l*... mieux suivies.—Les choses qui étaient *l*... plus agréables aux saints étaient celles qui *l*... conduisaient à Dieu.—Il s'est lavé à l'endroit où les eaux sont *l*... moins rapides.—Les arts des premiers besoins ne sont pas *l*... plus considérés.—Le meilleur maître

est celui dont les leçons sont *l*... mieux comprises.—Cet auteur embrasse trop *d*... faits, *d*... matières différentes.

Les élèves feront l'analyse ci-après :

La religion nous défend de conserver le souvenir des injures.

SUR L'ADJECTIF.

89e EXERCICE.

Les élèves copieront les phrases suivantes, mettant fruit *au lieu de* pomme, conte *au lieu d'*histoire, fleuve *au lieu de* rivière, mont *au lieu de* montagne, femme *au lieu d'*homme, écolière *au lieu d'*écolier.

J'ai mangé une *pomme* bien mûre, douce, fraîche, excellente, délicieuse et très-savoureuse.—L'*histoire* que je connais, quoiqu'un peu effrayante, est cependant belle, intéressante, agréable, instructive, édifiante, et digne d'être connue.—La *rivière* qui arrose ces contrées, quoique rapide, profonde et dangereuse, est cependant poissonneuse et fort fréquentée.—Cette *montagne* élevée, escarpée, rocailleuse, sèche, stérile, déserte, toute nue et infestée de serpents et de bêtes venimeuses, possède cependant du gibier en abondance.—L'*homme* adroit, instruit, gai, vif et pétulant que je connais, est cependant bon, doux, patient, prudent, discret, humble, tolérant et plein d'affabilité.—Cet *écolier* a été puni et privé de ses amusements après avoir été inutilement menacé, encouragé, excité, animé et exhorté.

Les élèves feront l'analyse ci-après :

Les enfants que j'ai entendus réciter savaient bien leurs leçons.

90e EXERCICE.

Les élèves complèteront les mots en italique.

Quel... personnes avez-vous reçues ?—*Quel*... gens sont venus vous voir?—*Quel*... sont vos talents ?—*Quel*...

sont les marchandises que vous avez payées plus cher ? —*Quelqu*... personnes sont venues vous voir ?—*Quelqu*... élèves sont fort instruits.—*Nul*... pleurs ne sauraient exprimer ma douleur.—*Nul*... occupation ne convient à cet enfant.—*Nul*... troupes ne sont aussi *courag*... que les nôtres.

Les élèves feront l'analyse ci-après :

Nous devons aimer à reconnaître les bienfaits.

91e EXERCICE.

Les élèves mettront au pluriel les substantifs ci-après et feront accorder les adjectifs qui les qualifient :

Le *droit* abbatial.—Le *four* banal.—Le *signe* austral.—Le *serment* baptismal.—L'*article* capital.—Le *point* collatéral.—Le *jeune* commensal.—Le *droit* électoral.—Le *point* équinoxial.—Le *point* final.—Le *vent* glacial.—Le *plan* idéal.—Le *rapport* grammatical.—Le *principe* immoral.—Le *son* final.—Le *combat* naval.—Le *cierge* pascal.—Le *rapport* social.—L'*air* théâtral.—Le *détail* trivial.—L'*ordre* exprès.—Le *rapport* fatal.—L'*usage* local—Le *fruit* colonial.

Les élèves feront l'analyse ci-après :

Beaucoup de gens préfèrent le temps à l'éternité.

92e EXERCICE.

Les élèves complèteront les mots en italique ci-dessous :

La vérité *seul*... le fait parler, *nul*... mensonge ne sort de sa bouche.—*Quel*... sont vos occupations? *quel*... emploi exercez-vous?—*Quel*... est votre patrie?—*Quel*... est votre opinion ?—En *quel*... état sont vos affaires ?—*Quel*... que soient vos desseins? *quel*... que soit votre emploi ; *quel*.. que soient vos idées ; *quel*... que soit votre résolution.—Cet homme ne possède que *quelqu*... arpents de terre et *quelqu*... pauvres maisons.—Le remède est quelquefois *pi*... que le mal ; ce malade se portait un peu mieux, mais maintenant il est *pi*... que

jamais.—Si vous vous trompez, tant *pi*... pour vous, votre sort en deviendra *pi*...

Les élèves feront l'analyse ci-après :

Peu d'enfants profitent des leçons qu'on leur donne.

EXERCICE CORRESPONDANT A LA XXIIIe COMPOSITION.

Les élèves compléteront les mots en italique :

La veste et le chapeau *noir*...—La blouse et l'habit *bleu*...—Cet habit me coûte cent francs, non compris la veste *donné*... en retour.—Voilà des bas de soie *noir*... —Voilà des bas en soie *noir*...—Nous devons éviter les impies comme des pestes *publi*...—Ces plantes sont bien *sèc*...—Cette pluie est *dévastatri*...—Ces personnes sont nos *bienfaitri*...—Nous étudions l'histoire *tur*... et la *gre*...—Cet homme est le *favor*... du roi ; cette femme est la *favori*... de la reine.—Cette personne est *admiratri*... de vos ouvrages.—*Arrivé*... au pied de cette montagne *escarpé*..., mes sœurs furent *inquiét*... et même *troublé*...

Les élèves feront l'analyse ci-après :

Assez de personnes sacrifient l'honneur à l'intérêt.

SUR LE PRONOM.

98e EXERCICE.

Les élèves mettront CE, C', SE, *ou* S', *etc., en place de l'astérisque :*

La plupart des hommes, au lieu d *...aimer, de *... soulager, de *... consoler, de *... supporter, de *...aimer mutuellement, *... sont presque toujours haïs et persécutés les uns les autres ; *...est le péché qui est la cause de *... mal.—*... qui fait le bonheur des peuples *...est la religion pratiquée dans son étendue. —Craignez un Dieu vengeur et tout *... qui le blesse.

est là le premier pas qui mène à la sagesse.—*... est une chose louable de *... rendre utile à son prochain.—L'homme qui *... estime trop lui-même *... fait mépriser des autres et *... prépare des regrets ; *... est le sort ordinaire de l'orgueilleux.

Les élèves feront l'analyse ci-après :

Vous aurez suffisamment, si vous êtes modérés dans vos désirs.

94e EXERCICE.

Les élèves mettront CE, C', S, S', SES, CES, *etc., en place de l'astérisque :*

L'homme de bien *... reconnaît à la grâce de *... discours, à la noblesse de *... sentiments, à la tendresse de son cœur ; *... est un plaisir d'écouter *... paroles et de suivre *... leçons.—*... étaient vos amis qui s'étaient fait annoncer par *... enfants que vous avez vus.—*... en est fait, *... hommes s'en vont.—Que deviendront *... riches avares, *... savants orgueilleux, *... hommes de plaisir, *... tyrans de leurs frères, quand il faudra paraître devant Dieu ?—*... étaient des étrangers qui *... racontaient les uns aux autres *... qui s'est passé *... jours derniers entre quelques-uns de *... hommes qui *... font gloire de ne rien croire et qui par là *... attirent le mépris de tous les gens de bien.

Les élèves feront l'analyse ci-après :

Je demande beaucoup d'application pendant l'étude.

95e EXERCICE.

Les élèves placeront les mots CELUI-CI, CELUI-LA, VOICI, VOILA, *suivant le sens des phrases ci-dessous :*

La nature est plus encline aux plaisirs qu'à la pénitence, cependant, ... lui est utile, tandis que ... lui deviendront funestes.—L'étoffe vaut mieux que le cadis, cependant on préfère quelquefois ... à ...—Les bons comme les méchants sont exposés aux épreuves, ... en abusent souvent, tandis que ... en profitent pour leur

sanctification.—Les Infidèles comme les Catholiques ont les grâces nécessaires pour se sanctifier, mais ... en ont beaucoup plus que ....—L'envie et le repos sont à une si grande distance l'un de l'autre que plus on approche de ... plus on s'éloigne de ...—L'exercice modéré, la gaîté, la frugalité, *v* ... les trois choses capables de conserver la santé du corps, et *v* ... les moyens de conserver celle de l'âme : foi vive, espérance ferme, charité ardente.

Les élèves feront l'analyse ci-après :

Je ne peux que blâmer votre peu de vigilance.

96e EXERCICE.

Les élèves placeront les mots QUI, QUE, DONT, LEQUEL, *etc., suivant le sens des phrases ci-dessous :*

Tout ce que Dieu a fait a son utilité : c'est une vérité à l... il n'est pas permis de se refuser.—De deux hommes, l'un croit à l'immortalité et l'autre la nie, l... est le plus heureux ? Sans doute que c'est celui d... le sort futur est assuré.—La Religion d... on méprise les maximes peut seule nous rendre heureux.—Les moutons, à la dépouille d... l'homme doit les vêtements d... il se couvre, sont des animaux bien utiles.—La lecture d... je fais mon amusement, et les visites q... je reçois ou q... je rends, font une partie de mes occupations.

Les élèves feront l'analyse ci-après :

Ptolémée pensait que le soleil tournait autour de la terre.

EXERCICE CORRESPONDANT A LA XXIVe COMPOSITION.

Les élèves placeront CE, SE, CES, SES, CELUI-CI, *etc.*

Cet enfant ...est brisé les jambes en tombant de ... mur.—Chacun a...défauts.—Cet homme ... flatte et ... loue continuellement au lieu de ... mortifier et de... humilier.—Ne pourrait-il pas . . faire que... jeune homme...rendît utile à... parents en...appliquant plus sérieusement à...devoirs, afin d'acquérir ...

connaissances sans lesquelles il ne sera propre à aucun emploi ?—La Géographie et la Chronologie sont les deux yeux de l'Histoire ; pour bien étudier cel..., il faut être guidé par cel...

Les élèves feront l'analyse ci-après :

Le Dieu des chrétiens est grand, disaient les païens ; il protége les siens.

SUR LE VERBE.

97e EXERCICE.

Les élèves complèteront les mots en italique :

Il est difficile d'*appréci*... le mérite sans l'*approch*... de près.—Ce n'est qu'après avoir *examin*... la conduite d'une personne qu'on peut se *fix*... sur l'idée qu'on doit en avoir et se *détermin*... à la *fréquen*... ou à l'*abandonn*...—Un enfant ne doit jamais *trouv*... du plaisir à *chant*... des chansons profanes, non plus qu'à les entendre *chant*...—Quand une fois on a *commenc*... à *leve* le masque, qu'on a *mépris*... la grâce, qu'on a *dédaign*... les bons conseils, on ne peut que s'*égar*... et s'*enfonc*... de plus en plus dans l'abîme.

Les élèves feront l'analyse ci-après :

La foi nous apprend qu'un jour chacun recevra selon ses œuvres.

98e EXERCICE.

Les élèves complèteront les mots en italique :

J'ai *étudi*..., vous devriez aussi *étudi*... le discours qu'on nous a *donn*... à *copi*...—*Cherche*... (1) à s'*élev*... au-dessus des autres, *critiq*... (1) leur conduite, *condamn*... (1) même leurs intentions, c'est le fait d'un très-méchant homme.—Déjà on avait *lev*... les ancres,

---

(1) Infinitif.

on entendait les vents *souffl...*, on voyait les voiles s'*enfl* ... et les vaisseaux *travers...* (1) les vagues avec une vitesse extraordinaire, lorsqu'un ouragan épouvantable vint non-seulement *troubl...* la joie de l'équipage, mais encore *épouvant...* les plus intrépides matelots.

Les élèves feront l'analyse ci-après :

Titus disait qu'il avait perdu sa journée quand il avait passé un jour sans faire une bonne action.

99e EXERCICE.

Les élèves complèteront les mots en italique :

Qui vous a *donn...* cette parole dont vous *av...* l'usage ? vous n'*ave...*pu vous la *donn...* vous-même ; vous *dev...* (2) donc *veil...* sur vous pour l'*employ...* d'une manière digne de celui qui vous l'a *donn...*, afin d'*évit...* les reproches bien *mérit...* que le Seigneur aurait à vous *adress...*—Nous devons *travaill...* avec soin à *cultiv...* le champ que le Seigneur nous a *confi...*, c'est-à-dire qu'après avoir *déracin ...* les mauvaises herbes qui croissent dans notre âme, nous devons y en *sem...* de bonnes, les *arros...* et *veil...* à leur conservation ; cela veut dire que nous devons *travail...* à nous *corrig...* de nos défauts et ne *néglig ...* aucun des moyens qui nous sont *donn...* pour nous *sanctifi...*, nous *perfectionn...*, nous *avanc...* dans la vertu, *coopér ...*à la grâce, en un mot, pour *assur...* notre salut.

Les élèves feront l'analyse ci-après :

La grammaire est l'art d'exprimer correctement ses pensées.

100e EXERCICE.

Les élèves complèteront les mots en italique :

Nous devrions nous souvenir sans cesse que nous avons un Dieu à *aim...* et à *glorifi...*, les saints à *pri...*

(1) Infinitif. (2) Présent.

et à *imit*..., des passions à *dompt*..., des fautes à *expi*..., des vertus à *pratiqu*..., des grâces à *demand*..., un temps à *ménag*..., le prochain à *édifi*..., le monde à *mépris*..., une éternité à *médit*..., un corps à *mortifi*..., notre âme à *sauv*... et un paradis à *mérit*...

Les élèves feront l'analyse ci-après :

Les méchants s'imaginent que tous les hommes leur ressemblent.

EXERCICE CORRESPONDANT A LA XXVe COMPOSITION.

Les élèves complèteront les mots en italique.

Dès le bas âge il faut s'*accoutum*... à *surmont*... ses inclinations, à *triomph*... de ses penchants, à *support*... avec patience les adversités, à *pardonn*... à ses ennemis et à *pratiqu*... le bien selon son état et sa condition.— Pour plaire à Dieu, il faut *évit*... le péché, *pratiqu*... la vertu, *pardonn*... les offenses, *aim*... ses ennemis et *pri*... pour eux.

Les élèves feront l'analyse ci-après :

Je dois vous apprendre que la vertu seule rend l'homme heureux.

101e EXERCICE.

Les élèves mettront les lettres L *ou* LL, T *ou* TT, *etc., en place de l'astérisque :*

Il faut que j'épel*, que tu épel*, qu'il épel*, que nous épel*, que vous épel*, qu'ils épel*.—Autrefois, je morcel*, demain je morcel*.—Hier il étincel*, demain il étincel*.—Il gel* très-fort.—L'eau se gèl*.—Ces fruits gè*eront si on ne les couvre.—Autrefois cet enfant cèl* la vérité ,aujourd'hui il ne la cèl* plus.—En vain cèl*erions-nous la vérité, le Seigneur la révè*era à tout l'univers.—Je netto*e et je netto*erai encore la chambre.—J'emplo* beaucoup d'ouvriers, mais j'en emplo*rai bien davantage à l'avenir.—J'empié*erai, tu empi*, il empi*, nous empi*, vous empi..., ils empi*.

Les élèves feront l'analyse ci-après :

On blâme justement le peu d'application.

102e EXERCICE.

Les élèves complèteront les mots en italique :

Du temps de Moïse, on montrait encore les tombeaux où reposaient les cendres *béni*... d'Abraham, d'Isaac et de Jacob.—Les princes qui ne se croient sur le trône que pour faire du bien sont *béni*... de Dieu et des hommes.—Les armes qui ont été *béni*... par l'Église ne sont pas toujours *béni*... du ciel —Le roi qui le hait, veut que je le *ha*...—Il désirait que chacun le *ha*... comme il le *ha*... lui-même.—Les hommes *polic*... valent mieux que les hommes *poli*...—La lecture *poli*... (1) les esprits, les bonnes conversations *poli*... (2) les mœurs.—Les lois justes et sages *poli*... les peuples.—Le royaume de France *fl*ris-sait* sous Charlemagne.—Les sciences ont toujours *fl*ri* sous les bons rois.—Il faudrait que je *tins*..., que nous *tins*... toutes les promesses données.

Les élèves feront l'analyse ci-après :

Louer le méchant, c'est l'encourager.

103e EXERCICE.

Les élèves complèteront les verbes ci-dessous :

Nous *con*...*ûmes* un projet utile ; mais nous nous *aper*...*ûmes* que nous ne pourrions l'effectuer.—J'ai dû *m'assur*... de la vérité avant que de me *prononc*...—*Subjonctif du verbe s'asseoir.* Que je *m'ass*..., que tu *t'ass*..., qu'il *s'as*... ; que nous nous *as*..., que vous vous *as*... qu'ils *s'as*...—*Imparfait.* Que je *m'as*..., que tu *t'as*..., qu'il *s'as*... que nous nous *as*..., que vous vous *as*..., qu'ils *s'as*...

Les élèves feront l'analyse ci-après :

Perdre le temps, c'est oublier son devoir.

---

(1) Du verbe polir. (2) Du verbe policer.

104e EXERCICE.

Les élèves complèteront les verbes ci-dessous :

Maintenant je crains..., je pein..., tu crain..., il pei... ; nous craign..., vous peign..., ils craign..., ils peign... *Hier*, je craign..., je peign... tu craign..., tu peign..., il craign..., il peign... ; nous craign..., vous peign..., ils craign..., ils peign... *Demain*, je peindr..., tu peind..., il peind... ; nous peind..., vous peind..., ils peind...

Les élèves feront l'analyse ci-après :

De ce temple sacré tout raconte la gloire.

EXERCICE CORRESPONDANT A LA XXVIe COMPOSITION.

Les élèves complèteront les verbes ci-dessous :

Demain je paierai, tu paie...—*Autrefois* je courais, tu cour..., il cour...—*Demain* je courrai, tu cour..., il cour... ; nous cour..., vous cour..., ils cour...—*Si je voulais* je courrais, tu cour..., il cour...—*Maintenant* je conquier..., tu conquier..., il conquier..., nous conqu..., vous conqu..., ils conqui...—*Autrefois* je convainquais, tu convainqu..., il convainqu... ; nous convainqu..., vous convainqu..., ils convainqu...—*Demain* je restreindr..., il restreind...—*Maintenant* je médis, tu mé dis, il médit ; nous méd..., vous méd..., ils méd...

Les élèves feront l'analyse ci-après :

Henri des novateurs abjura les erreurs.

105e EXERCICE.

Verbes *avancer*, *supplier*, *plier*, *négliger*.

Maintenant j'avance, tu avan..., il avan... ; nous avan..., vous avan.... ils avan...—*Autrefois* j'avan..., tu avan..., il avan... ; nous avan..., vous avan..., ils avan...—*Maintenant* je suppli..., tu suppli..., il suppli... ; nous suppl..., vous suppl..., ils suppl

... *Autrefois* je pli*ais*, tu pli..., il pli... ; nous pli ..., vous pli..., ils pli...—*Demain* je pli..., tu pli..., il pli... ; nous pli..., vous pli..., ils pli...—*Autrefois* je mang*eais*, tu mang..., il mang...—Je négli*geais*, tu néglig..., il néglig...

Les élèves feront l'analyse ci-après :

On doit des malheureux soulager la misère.

106e EXERCICE.

Verbes *acheter, nettoyer, planchéier.*

Maintenant j'achet..., tu achet..., il achet... ; nous achet..., vous achet..., ils achet...—*Si je pouvais*, j'achet..., tu achet..., il achet... ; nous achet..., vous achet..., ils achet...—*Il aurait fallu* que j'achet..., que tu achet..., que nous achet..., que vous achet.... qu'ils achet...—*Maintenant* je nett*oi*..., tu nett*oi*..., il nett*oi*... ; nous nett..., vous nett..., ils nett...—*Demain* je nett*oi*..., tu nett*oi*..., il nett...—*Il faut* que je nett*oi*..., que tu net..., qu'il nett*o*... ; que nous nett*oy*..., que vous nett*oy*..., qu'ils nett...—*Maintenant* je planch*éi*..., tu planch*éi*..., il planch... ; nous planch..., vous planch..., ils planch...—*Autrefois* je planch..., tu planch..., etc., etc.

Les élèves feront l'analyse ci-après :

Tel est de la vertu l'empire admirable.

107e EXERCICE.

Verbes *courir, accourir.*

Maintenant je cours, tu cour..., il cour... ; nous cour..., vous cour..., ils cour...—*Autrefois* je cour..., tu cour..., il cour... ; nous cour..., vous cour..., ils cour...—*Hier* je cou..., tu cou..., il cou... ; nous cour..., vous cou..., ils cour...—*Demain* je cour..., tu cour..., il cour... ; nous cour..., vous cour..., ils cour ...—*Maintenant* j'accour..., tu accou..., il accour... —*Si je pouvais* j'accour..., tu accour..., il accour... ;

nous accour..., vous accour...—*Il faut* que j'accour..., que tu accour..., qu'il accour... ; que nous accour..., que vous accour..., qu'ils accour...

Les élèves feront l'analyse ci-après :

Celui qui met un frein à la fureur des flots,
Sait aussi des méchants arrêter les complots.

108e EXERCICE.

Verbes *cueillir, gratifier, fuir, supplier.*

Hier je cueil..., tu cueil.... il cueil... ; nous cueil..., vous cueil..., ils cueil...—*Demain* je cueil..., tu cueil..., il cueil... ; nous cueil..., vous cueil..., ils cueil...—*Hier* je fu..., tu fu..., il fu... ; nous fu..., vous fu..., ils fu...—*Si je voulais* je fui..., tu fui..., il fui... ; nous fui..., vous fui..., ils fui...—*Autrefois* je sup..., tu sup..., il sup... ; nous sup..., vous sup..., ils sup...—*Autrefois* je gratif..., tu gratif..., il gratif... ; nous gratif..., vous gratif..., ils gratif...

Les élèves feront l'analyse ci-après :

Je mets à former ces enfants mon étude et mes soins.

EXERCICE CORRESPONDANT A LA XXVIIe COMPOSITION.

Les temps du subjonctif des verbes s'asseoir *et* tenir.

PRÉSENT, *il faut* que je m'as..., que tu t'as..., qu'il s'as... ; que nous nous ass..., que vous vous ass..., qu'ils s'ass...—*Il faut* que je tien..., que tu tien..., qu'il tien... ; que nous ten..., que vous ten..., qu'ils tien...—IMPARFAIT, que je m'as..., que tu t'ass...,qu'il s'ass... ; que nous nous ass..., que vous vous ass..., qu'ils s'ass...—IMPARFAIT, que je tin..., que tu tin..., qu'il tin... ; que nous tin..., que vous tin..., qu'ils tin...

Les élèves feront l'analyse ci-après :

Vois de ce temple saint les pierres dispersées,
Et du Dieu des chrétiens les fêtes profanées.

109 EXERCICE.

Verbes *se mouvoir* et *résoudre*.

Maintenant je me meu..., tu te meu..., il se meu... ; nous nous m..., vous vous m..., ils se meu...—*Hier* je me m..., tu te m..., il se m... ; nous nous m..., vous vous m..., ils se m...—*Demain* je me mou..., tu te mou..., il se mou... ; nous nous mou..., vous vous mou..., ils se mou...—*Maintenant* je rés..., tu rés..., il rés...—*Autrefois*, je rés... ; tu rés..., il rés... ; nous rés..., vous rés..., ils rés...—*Hier* je rés..., tu rés..., il rés... ; nous rés..., vous rés..., ils rés...—*Demain* je rés..., tu rés..., il rés... ; nous rés..., etc.

Les élèves feront l'analyse ci-après :

Les véritables vertus chrétiennes sont la Foi, l'Espérance et la Charité.

110e EXERCICE.

Verbes *bouillir*, *courir* et *combattre*.

Maintenant je bou..., tu bou..., il bou... ; nous bou..., vous bou..., ils bou...—*Hier* je bou..., tu bou..., il bou... ; nous bou..., vous bou..., ils bou...—*Demain* je bou..., tu bou..., il bou... ; nous bou..., vous bou..., ils bou...—*Maintenant* je cour..., tu cour..., il cour... ; nous cour..., vous cour..., ils cour...—*Demain* je cour..., tu cour..., il cour... ; nous cour..., vous cour..., ils cour...—*Maintenant* je comba..., tu comba..., il comba... ; nous comba..., vous comba..., ils comba...—*Hier* je comba..., tu comba..., il comba...

Les élèves feront l'analyse ci-après :

La paix d'une bonne conscience est la plus douce satisfaction.

111e EXERCICE.

Verbes *dire*, *redire*, *interdire*, *contredire* et *joindre*.

Maintenant je di..., tu di..., il di... ; nous di...

vous di..., ils di...—Je redi..., tu redi..., il redi...; nous redi..., vous redi..., ils redi...—J'interdi..., tu interdi..., il interdi...; nous interdi..., vous interdi..., ils interdi...—Je contredi..., tu contredi..., il contredi...; nous contredi..., vous contredi..., ils contredi... — *Maintenant* je join..., tu join..., il join...; nous joi..., vous joi..., ils joi...—*Demain* je join..., tu join..., il join...; nous join..., vous join..., ils join...

Les élèves feront l'analyse ci-après :

L'origine des connaissances de l'homme est la comparaison.

112e EXERCICE.

Verbes *assortir* et *venir*.

Maintenant j'assortis, tu assor..., il assor...; nous assor...,vous assor...,ils assor...—*Autrefois* j'assor..., tu assor..., il assor...; nous assor..., vous assor..., ils assor...—*Hier* j'assor..., tu assor..., il assor...; nous assor..., vous assor..., ils assor...—*Hier* je vins, tu vin..., il vin...; nous vin..., vous vin..., ils vin...—*Il faut* que je vien..., que tu vien..., qu'il vien...; que nous ven..., que vous ven..., qu'ils vien...—*Il faudrait* que je vin..., que tu vin..., qu'il vin...; que nous vin..., que vous vin..., qu'ils vin...

Les élèves feront l'analyse ci-après :

Du bonheur pur et vrai l'Évangile est la porte.

EXERCICE CORRESPONDANT A LA XXVIIIe COMPOSITION.

Je voudrais bien vous obliger, mais il faudrait que je le pu...—Il feint de te chérir, mais il faudrait que tu fus... bien aveugle pour t'en laisser impos...—Tu ne juges pas des choses comme tu en juge... autrefois.—*Maintenant* je vaincs, tu vain..., il vain...; nous vain..., vous vain..., ils vain...—*Hier* je vain..., tu vain..., il vain..., nous vain..., vous vain..., ils

vain...—*Demain* je vain..., tu vain..., il vain...; nous vain..., vous vain..., ils vain...—Je me dédis, tu te déd..., il se déd...; nous nous déd..., vous vous déd..., ils se déd...—Je me dédie (*se dévouer*), tu te déd..., il se déd...; nous nous déd..., vous vous déd..., ils se déd...

Les élèves feront l'analyse ci-après :

De nos vœux innocents les anges sont témoins.

113e EXERCICE.

Les élèves complèteront les mots en italique :

Cet enfant a toujours rejet... les conseils qu'on lui a donn..., et il les rejett... (1) toujours.—Quoique ce cultivateur ait déjà jet... sa semence en terre, il en jett... (1) encore.—Ce coupable amoncel... (2) crime sur crime, et il en amoncel... (1) encore jusqu'à ce que le Seigneur l'appel... (2) à son tribunal, ainsi qu'il en a appel... tant d'autres.—Pourquoi ont-ils appel... et pourquoi appel... (2)-ils à leur secours ?—Il a renouvel... ses promesses, il les renouvel... (1) encore.

Les élèves feront l'analyse ci-après :

Docile à la voix de Dieu, le chrétien sait réprimer ses passions.

114e EXERCICE.

Verbes *cordeler*, *déceler*, *démêler* et *écarteler*.

Maintenant, je cord..., tu cord..., il cord...; nous cord..., vous cord..., ils cord...—*Autrefois* je déc..., tu déc..., il déc...—*Demain* je déc..., tu déc..., il déc...; nous déc..., vous déc..., ils déc...—*Il faut* que je dém..., que tu dém..., qu'il dém...; que nous dém..., que vous dém..., qu'ils dém...—*Main-*

(1) Futur. (2) Présent.

tenant j'écart..., tu écart..., il écart...; nous écart..., vous écart..., ils écart... — *Autrefois* j'écart..., tu écart..., il écart...—*Demain* j'écart..., tu écart..., il écart...; nous écart..., vous écart..., ils écart...

Les élèves feront l'analyse ci-après :

Partout les effets de la Providence éclatent avec magnificence.

115e EXERCICE.

Verbes *acheter*, *niveler* et *renouveler*.

Ces personnes *achet*... (2) les mêmes marchandises que vous avez *achet*... et que nous *achet*... nous-mêmes avant-hier.—Voici le terrain que vous avez *nivel*..., que nous *nivel*... (3) et que nos employés *nivel*... demain.—Les promesses que nous avons *renouvel*..., que vous *renouvel*... (1), qu'ils *renouvel*... (1) sont justes et convenables.—Il faudrait *rappel*... les ouvriers ; on les *rappel*..., on les *rappel*... (3) quand vous êtes arrivé, et on les *rappel*... encore en ce moment.—Je vais *jeter*, si je pouvais je *jet*..., demain je *jet*..., il faut que je *jet*..., que tu *jet*..., qu'il *jet*...—Il faudrait que nous *senti*... les maux d'autrui comme les nôtres propres.

Les élèves feront l'analyse ci-après :

Jamais l'homme orgueilleux ne goûtera le vrai bonheur.

116e EXERCICE.

Actuellement nous *projet*..., demain nous *projet*..., il faut que je *projet*..., il faudrait que je *projet*...—Nous *regret*..., et nos amis *regret*... (1) aussi de vous avoir déplu.—Nous reviendrons à la ville quand il *gèl*... Si ces enfants osaient, ils *cèl*... la vérité comme ils l'ont déjà *cel*...—Quand je suis arrivé, ce malade *jet*... les hauts cris, il *jet*... (1) encore les hauts cris.—J'*appel*...

(1) Futur. (2) Présent. (3) Passé déterminé.

(1) mes amis.—Cet enfant *furet*... (1) partout, il *furet*... (2) toujours, il *furet*... (3) de même chez lui.

Les élèves feront l'analyse ci-après :

Qui veut la fin doit vouloir les moyens.

EXERCICE CORRESPONDANT A LA XXIXe COMPOSITION.

Cet enfant s'*appel*... (1) Charles, il *feuillet*... (1) ses livres, il les a toujours *feuillet*...—Il *jet*... (1) ses livres. —Les oiseaux ont *becquet*... les fruits.—Il a *cél*... son dessein, maintenant je ne vous *cél*... pas mes projets ; jamais je ne vous *cél*... (2) mes intentions. — Les yeux lui *étincel*... (1), ils lui *étincel*... (3) de colère.—Ces paquets ne sont pas bien *ficel*..., le commis les *ficel*... (2) mieux.—Il *chancel*... (1) comme un homme ivre.—Les vignes ont *gel*...—Les doigts et les pieds lui ont *gel*...—Cet homme est d'un froid qui *gèl*... (1) ceux qui l'abordent.—Tout le corps lui a *pel*... à la suite de cette maladie.—Le phénix se *renouvel*... (1) lui-même.—Les douleurs de ce malade se *renouvel*... (1) chaque jour.

Les élèves feront l'analyse ci-après :

La charité est la plus excellente des vertus.

SUR LE PARTICIPE.

117e EXERCICE.

Les élèves complèteront les mots en italique :

Les conseils que je vous ai *donn*... en vous invitant à *étud*..., ne peuvent qu'être *approuv*... de tout le monde ; vous ne vous *repentir*... pas de les avoir *suiv*...—Une des maisons que j'avais *achet*... a été *loué*... fort avantageusement.—On ne peut qu'*admir*... les ta-

---

(1) Présent. (2) Futur. (3) Imparfait.

lents que ce juge a *déploy*... dans la discussion d'une affaire *reconnu*... aussi difficile.—La patrie peut être *regard*... comme la mère commune que le Seigneur a *donn*... à ces grandes familles *appel*... nations.—Ces livres nous ont bien *serv*..., ces domestiques nous ont bien *serv*...

Les élèves feront l'analyse ci-après :

Qui ne sait obéir ne saura jamais commander.

118e EXERCICE.

Une multitude d'hommes que j'ai *rencontr*... étaient *réuni*... pour *assist*... à la fête.—La somme de huit cents francs que j'avais *payé*... m'a été *redemandé*..., heureusement que j'ai pu produire les *reçu*... qui m'avaient été *délivré*...—Les enfants dont vous m'aviez *parl*..., que vous m'aviez tant *recommandé*..., sont *venu*... me voir, mais ils n'ont pas *voul*... profiter de mes avis.—Dieu nous tiendra compte des travaux que nous aurons *entrepr*... pour lui, des peines que nous aurons *endur*..., des sacrifices que nous aurons *fait*... pour lui plaire.—Si nous avions bien *employ*... les heures que nous avons *perdu*..., nous serions plus *instrui* ... que nous ne le sommes.

Les élèves feront l'analyse ci-après :

Les mêmes passions règnent d'un pôle à l'autre.

119e EXERCICE.

Ne faites rien qui ne soit digne des maximes de vertu que j'ai *tâch*... de vous *inspir*...—Les grands hommes appartiennent moins au siècle qui les a *vu*... naître qu'à celui qui les a *formé*...—Avez-vous reçu... la lettre que j'avais *présum*... que vous recevriez ?—Les réflexions que ce grammairien a *fai*... et qu'il nous a *communiqué*... nous ont *paru*... très-judicieuses.—Les hommes qui ont le plus *vécu*... ne sont pas ceux qui ont

compté... le plus d'années, mais ce sont ceux qui ont mieux *employ*... celles que le ciel leur avait *départi*...

Les élèves feront l'analyse ci-après :

Un seul se loue de son sort, cent autres se plaignent du leur.

120e EXERCICE.

Nous avons *trouv*... judicieuses les notes que vous nous avez *envoy*...—Plusieurs peuples ont encore à rougir des victoires que nous avons *remport*... sur eux.—Les mauvaises nouvelles que nous avons *entendu*... *racont*... se sont *trouv*... fausses.—Les services que ces jeunes gens ont *reçu*... de l'autorité les ont *pénétr*... de reconnaissance.—Chérissez vos parents qui vous ont *prodigu*... leurs soins et vous ont *combl*... de bienfaits, et aimez votre patrie, vous souvenant que les bons citoyens l'ont toujours *servi*.... avec zèle.

Les élèves feront l'analyse ci-après :

Le ciel, la terre, tout l'univers publie la gloire de Dieu.

EXERCICE CORRESPONDANT A LA XXXe COMPOSITION.

On a contraint les soldats de marcher au combat ; ceux qui ont *refus*... d'obéir ont été *enferm*.... et *puni* ... selon qu'ils l'avaient justement *mérit*...—Les soldats qu'on a *contrain*... de marcher sont *arriv*... à leur destination.—Quelques savants se sont *imagin*... qu'ils surpassaient les anciens, ne faisant pas attention que les sciences qu'ils ont *perfectionn*... ont été *invent*... par ceux qu'ils ont l'air de *mépris*...—La règle que j'ai *commenc*... à expliquer sera *compri*..., je l'espère, vu la grande attention que les élèves lui ont *prêt*...

Les élèves feront l'analyse ci-après :

La vertu rend heureux, et le vice malheureux.

SUR L'ADVERBE.

121e EXERCICE.

Les élèves complèteront les mots surtout, sur tout, plutôt, plus tôt :

Il est *s... t ...* utile de méditer, mais il ne l'est pas de méditer *s... t ...*—Il est *s... t ...* nécessaire d'être bien dirigé.—J'ai connu votre dessein *p... t ...* que vous ne pensez, et je sais que vous partirez *p... t ...* que vous ne le pensiez.—*P... t ...* la mort que l'infidélité ! disaient les martyrs.—C'est la gloire qu'il a ambitionné *p... t ...* que le bonheur.

Les élèves feront l'analyse ci-après :

Les hommes doivent s'aimer les uns les autres.

122e EXERCICE.

Les élèves souligneront les adverbes ci-dessous :

Henri IV regardait la bonne éducation de la jeunesse comme une chose d'où dépend la félicité des peuples.—Il n'y a pas un honnête homme qui voulût faire usage du moyen par où l'intrigant est arrivé à la fortune.—Je ne connaissais pas le péril où je m'engageais.—Où finit la vertu, là commence le vice.—Où demeurez-vous ?—La peur ou la misère vous a conduit là.—Voilà le piége où vous avez été pris ?—Sont-ce là vos livres?—C'est là mon opinion.—Terminons là cette affaire, terminons là notre promenade.—On nous demande cette livraison, terminons-la promptement.

Les élèves feront l'analyse ci-après :

Consultez votre bourse avant votre fantaisie.

SUR LA PRÉPOSITION.

123e EXERCICE.

Les élèves souligneront les prépositions :

Des talents précoces mûrissent rarement.—L'homme

dès sa naissance a le sentiment du plaisir.—La plupart des gens ne jugent des hommes que par la vogue qu'ils ont, ou par la fortune qu'ils possèdent.—Nous partirons quand il aura vu les personnes qu'il a à voir.—Dès que j'arriverai, vous partirez.—Depuis quand êtes-vous décidé à partir ? quant à moi j'attendrai encore.—Quant à moi j'écrirai quand j'aurai le temps.—Le soleil est près de se coucher.—Ces hommes sont près de la tombe, mais ils ne paraissent pas prêts à rendre leurs comptes.

Les élèves feront l'analyse ci-après :

Le savoir est, pour l'homme studieux, comme la richesse pour l'homme vigilant.

124e EXERCICE.

Les élèves complèteront les mots ci-dessous : parce que, par ce que, quoique, quoi que.

Par...*c*... *que* répond un élève, on voit s'il a compris les leçons qu'on lui a données.—*Par*...*c*... *que* vous n'avez pas réussi une fois, faut-il vous désespérer ?—Comprenez *par*...*c*... *que* je vous dis que j'ai raison.—Je ne me décourage pas, *qu*... *que* mon coup d'essai n'ait pas réussi.—*Qu*... *que* vous fassiez, vous ne le contenterez pas.—Voilà un homme généreux *qu*... *que* peu riche.—*Qu*... *que* possède l'avare, il ne dit jamais c'est assez.—*Par*...*ce*... *qu*'on vient de dire, je vois qu'on m'avait induit en erreur, *qu*... *qu*'on m'eût assuré le contraire.

Les élèves feront l'analyse ci-après :

Tout homme a ses bonnes et ses mauvaises qualités.

EXERCICE CORRESPONDANT A LA XXXIe COMPOSITION.

C'est votre père, et dès *l*.... vous lui devez le respect.—Si vous avez la plume que nous cherchons, rendez-*l*...—*Qu*... *que* dise le menteur, on ne le croit plus *par*... *c*... *qu*'on le connaît.—*Par*...*c*... *que* je lui ai dit, il est revenu à de bons sentiments, *qu*... *que* de faux amis

l'eussent induit en errreur.—Vous auriez dû venir *pl...* *t...* à mon secours, *pl...t...* que de perdre le temps.

Les élèves feront l'analyse ci-après :

Quelle sera la récompense des bons ? La vie éternelle.

FIN DE LA PREMIÈRE PARTIE.

EXERCICES ORTHOGRAPHIQUES

SUR LA

GRAMMAIRE FRANÇAISE.

DEUXIÈME PARTIE.

125e EXERCICE.

Les élèves complèteront les mots en italique :

Les aigles *romain*... étaient *peint*... sur les drapeaux des Césars...—L'aigle devient *furieu*... quand on lui prend ses aiglons.—Il a déjeuné *d'*... couple d'œufs frais.—*U*... couple de pigeons n'est pas *suffisan*... pour le dîner de six personnes.—Les aides de ces ouvriers paraissent *fatigué*...—L'homme vertueux sait fouler aux pieds les délices *passager*... que le monde lui offre.—Les délices du cœur sont plus *touchant*... que *ce*... de l'esprit.—Mes amis sont les *meilleur*... gens qu'on puisse voir.—Quelques *bon*... gens sont *ven*... ce matin.—Ces exemples d'écriture sont bien *fait*...—Cet homme donne de *grand*... exemples de vertus.—Il faut donc expirer sous les foudres *venge*...—*Quel*... *foudre*... d'éloquence n'ont pas été les Bossuet, les Bourdaloue !

Les élèves analyseront la phrase suivante :

La plupart des gens ne font réflexion à rien.

126e EXERCICE.

Les élèves complèteront les mots en italique :

Pour accélérer le mouvement *d'un*... pendule, il faut raccourcir *l*... pendule *régulat*...—A la mort de Jésus-Christ, *l*... voile du temple se déchira en deux parts, du

haut en bas.—Les voiles de notre vaisseau ayant été *déchiré*... par les vents, nous ne savions quels moyens prendre pour nous sauver du danger.—Personne n'est assez peu *instruit*... pour ignorer que la religion catholique est *établ*... sur des fondements divins, et que les personnes mal *intentionné*..., qui cherchent à la détruire, n'agissent ordinairement de la sorte que parce que leurs mœurs sont *corrompu*...—Voilà deux parallèles bien *mené*...—Faites *l*... parallèle de César et d'Alexandre, et vous verrez que l'ambition fut toujours le mobile de ces deux *grand*... foudres de la guerre.—*L*... *premie*... œuvre de cet auteur est *inférieu*... *a*... *secon*...—L'orge *perl*... s'emploie en pharmacie, ainsi que l'orge *mond*...—*Ce*... orge est bien *levé*...—Quelque chose que vous ayez *fait*... pour votre instruction, vous devez continuer d'étudier.

Les élèves analyseront la phrase suivante :

L'infinité des perfections de Dieu m'étonne.

127e EXERCICE.

Les élèves supprimeront la marque du pluriel à ceux des mots ci-dessous qui sont usités au singulier :

Agrès, ancêtres, années, anses, bestiaux, bésicles, blessures, dépens, catacombes, confins, calendes, concordats, funérailles, hardes, étangs, immondices, maximes, matériaux, nœuds, obsèques, ports, pincettes, prémisses, sacrifices, rameaux, trumeaux, ténèbres, vitraux, métiers, décombres, broussailles, mouchettes, pleurs, aqueducs, parfums, cadeaux, paneaux, laudes, vêpres, doléances, annales, mœurs, entrailles, fiançailles, soupirs, archives, antennes, ancres.

Les élèves analyseront la phrase suivante :

La multitude d'obstacles que nous avions surmontée s'est présentée de nouveau.

128e EXERCICE.

Les élèves complèteront les mots en italique :

Les *agenda*..., les *impromptu*..., les *quolibet*..., les *récépissé*..., les *qu'en dira-t-on*..., les *car*..., les *si*..., les *bravo*..., les *alléluia*..., les *duplicata*..., les *opéra*..., les *alinéa*..., les *libéra*..., les *comment*..., les *pourquoi*...—Deux *quatr*... *suivi*... de trois *zér*... font quarante-quatre mille.—Je vous félicite des *solo*..., des *duo*..., des *trio* et des *quatuor*... que vous avez *exécut*...—Vous ferez ce matin les *pensum*... que vous avez *mérit*...—N'oubliez pas de lire les *post-scriptu*... qui sont au bas de la lettre que je vous ai *envoy*...—Si vous réussissez dans cette affaire, nous chanterons des *Te Deu*...—Le rosaire comprend seize *pate*... et cent cinquante *av*...

Les élèves analyseront la phrase suivante :

Se venger est d'un lâche, pardonner est d'un sage.

(Le maître a lu plusieurs fois le trait d'histoire dont le sommaire est ci-après ; les élèves devront écrire les détails qu'ils en auront retenus, pour s'exercer à la composition française.)

Sommaire de l'histoire.

Denys, tyran de Syracuse, se venge de Dion, son ennemi, en laissant le fils de ce prince, abandonné à lui-même, se livrer à tous ses penchants, et le lui rend après que le jeune homme est entièrement perverti. En vain, ce père infortuné se hâte de réparer le vice d'une telle éducation ; il est trop tard : le jeune insensé, au lieu de se corriger, se donne la mort.

129e EXERCICE.

Les élèves donneront la marque du pluriel aux mots qui doivent la prendre :

Donnez-moi des *David*... et des *Pharaon*... amis des peuples, et ils pourront avoir des *Nathan*... et des

Joseph... pour ministres.—Tous ceux qui ont écrit l'histoire n'étaient ni des *Tacite*... ni des *Hérodote*...— L'Espagne se glorifie d'avoir produit les deux *Sénèque*... —On a vu peu d'*Auguste*..., de *Scipion*..., de *Richelieu* ..., de *Condé*... vivre familièrement avec les hommes de génie, à l'exemple des *Auguste*..., des *Scipion*...,des *Richelieu*... et des *Condé*..., dont l'histoire nous a dépeint les habitudes.—Les vertus pouvaient-elles fleurir sous les *Néron*..., les *Caligula*... et les *Domitien* ?— Qui n'admire le zèle des *François-Xavier*..., des *Vincent-de-Paul*..., des *Paulin*..., des *Jean*... *de Matha*...,qui ont traversé les mers, affronté mille périls et la mort même, pour gagner des âmes à Dieu.

Les élèves analyseront la phrase suivante :

Il est des nôtres.

130e EXERCICE.

Les élèves donneront la marque du pluriel aux mots qui doivent la prendre :

Si Rome se glorifie d'avoir donné le jour aux *Cicéron* ..., aux *Virgile*..., aux *Tacite*..., aux *Tite-Live*..., la France peut citer aussi les *Molière*..., les *Boileau*...,les *Corneille*...—Si nous en croyons les historiens espagnols qui ont parlé des peuples qui habitaient l'Amérique avant sa découverte, ils avaient eu aussi leurs *Alexandre*...et leurs *César*...—Les *Paul*... et les *Antoine*... ont fleuri dans l'Egypte.—Le temps me manquerait, disait saint Paul, si je vous parlais en détail de la foi des *Gédéon*..., des *Barac*..., des *Samson*..., des *Jephté*..., des *David*..., des *Samuel*... et des autres prophètes.— On estime généralement les ouvrages des *Buffon*... et des *Cuvier*... ; ces deux grands peintres de la nature ont fait des découvertes immenses dans les sciences naturelles.

Les élèves analyseront la phrase suivante :

Le mont Vésuve est en Italie, le mont Etna en Sicile, et le mont Ecla en Islande.

131e EXERCICE.

Les élèves donneront la marque du pluriel aux mots qui doivent la prendre :

Parmi les savants du premier siècle, on voyait les *Athénodore...*, de Tharse, philosophe ; les *Socion...*, philosophe et maître de *Sénèque ;* les *Ovide...*, poète ; les *Strabon...*, géographe : les *Pline...-le-Grand...*, naturaliste ; et les *Plutarque...*, auteur des vies des hommes illustres.—Ne voit-on pas encore aujourd'hui des *Caton...* et des *Démocrite...*, des hommes qui attaquent gravement une religion qu'ils ne connaissent pas, des contempteurs des choses les plus sacrées ?—On remarquait, parmi les savants des derniers siècles, dans les sciences physiques et intellectuelles, les *Pascal...*, les *Copernic...*, les *Newton...* et les *Descarte...*—Qui n'a entendu parler des *Talè...*, des *Solon...*, et des *Pittacu...*, si connus sous le nom de sages de la Grèce ? Les *Chilon...*, les *Bias...*, les *Périandre...* étaient aussi *désigné...* sous le même nom.

Les élèves analyseront la phrase suivante :

La vertu, dans le malheur, paraît avec éclat.

132e EXERCICE.

Les élèves donneront la marque du pluriel aux mots qui doivent la prendre :

La législation et le barreau ont encore des *Montesquieu...* et des *de Harlay...*—La médecine a également ses *Hyppocrate...* et ses *Cornaro...*—On voit rarement des architectes du mérite des *Palladio...*, des *Mansart...*, des *Vignole... ;* tous leurs ouvrages portent l'empreinte d'une haute conception. — Les trois *Scipion...* s'illustrèrent dans les armées romaines.—Quels exemples de piété, d'attachement à la loi de Dieu, de résignation à sa divine volonté n'ont pas donnés les *Job...*, les *David...*, les *Tobie...* !—Donnez-moi des *Mécène...*, et nos campagnes donneront encore des *Virgile...*

Les élèves analyseront les phrases suivantes :

Je suis debout.—Je suis dehors.

Sommaire de l'histoire.

Un jeune élève de l'école militaire se prive habituellement de la partie la plus délicate de sa nourriture, par un sentiment de piété filiale ; interrogé par les chefs, et menacé de l'expulsion s'il ne fait comme les autres, il découvre l'indigence de ses parents, et cet aveu leur obtient une pension qui les tire de la détresse.

133e EXERCICE.

Les élèves complèteront les mots ci-dessous :

Des aba....-vent...., des appui....-main...., des blanc...-seing...,des coupe...-gorge...,des couvre...-feu..., des grippe...-sou..., des pass...-droit..., des pass...-por..., des serr...-tête..., des têt...-à-tête..., des ter...-plein...,des tire...-ball..., des tir...-lir..., des chef...-d'œuvr..., des crèv...-cœur..., des gât...-métier..., des plain...-chan..., des pass...-partou..., des pass...-poil..., des tir...-bouchon..., des tir...-ligne..., des cur...-oreille..., des entre...-côte..., des avant....-cour...., des bec....-de-canne...., des pied...-de-bich...

Les élèves analyseront la phrase suivante :

ELLIPSE DU SUJET.

Le jeune homme sans vertu est un être dangereux.

134e EXERCICE.

Les élèves complèteront les mots ci-dessous :

Des apr...-mid..., des arc...-en-ciel...,des bout...-feu..., des arrièr...-boutique..., des avan...-coureur..., des avan...-mur..., des bass...-taill..., des brèch...-den...,des entr...-sol...,des brise...-tou..., des brûl...-tou..., des pot...-pourri..., des gard...-manger..., des eau...-de-vie..., des vol...-au-ven..., des den...-de lou..., des crin...-crin..., des gard...-malad...,des gard...-boutiq...,des cinq...-sixièm...,

des coq...-à-l'âne..., des vice...-roi..., des prête...-nom..., des perce...-oreil...

Les élèves analyseront la phrase suivante :

Craignons un Dieu vengeur, et tout ce qui le blesse.

135e EXERCICE.

Les élèves complèteront les mots en italique, et mettront au pluriel les mots qui en sont susceptibles :

La France a été *divisé*... en quatre-vingt-six départements, qui ont été *subdivisé*... en arrondissements : les villes où les préfets font leur résidence se nomment *chef...-lieu*... de départements, et celles où résident les *sou...-préfet*...., *chef*....-*lieu*.... d'arrondissements.—Les *pass...-por*... sont nécessaires pour voyager en France.—Si vous désirez acheter des *cur...-den*..., j'en ai de jolis qui ne coûtent pas cher.—Les *rez-de-chaussé*... sont ordinairement malsains, à moins qu'ils ne soient *planchéié*...—Vos *bell...-sœur*... sont *arrivé*... ce matin ; je ne les attendais pas.—Ces hommes ont déjà eu plusieurs *pour-parler*...

Les élèves analyseront la phrase suivante :

ELLIPSE DU VERBE.

Les hommes changent ainsi que les saisons.

136e EXERCICE.

Les élèves complèteront les mots en italique, et donneront la marque du pluriel aux mots qui doivent la prendre :

Fermez les *contreven*... à cause de la chaleur.—Ces escaliers n'ont pas de *gard...-fou*... ; ce sont de vrais *cass...-cou*...—Les manières libres et tranchantes sont le propre des fats et des *petit...-maître*...—La plupart des sauvages sont *armé*... de massues qu'ils appellent *cass...-tête*...—Les scandaleux sont plus dangereux pour la société que les *coupe...-gorge*...—Nous étions *résolu*... d'aller passer le printemps chez vous ; mais les

fâcheux *contre...-temps...* qui sont *survenu...* nous en ont *empêché...*—Ces *port...-manteau...* sont tout neufs, ainsi que ces *porte...-collet...* et ces *porte...-feuille...*

Les élèves analyseront la phrase suivante :

La plus longue vie, comparée à l'éternité, est comme un point.

Sommaire de l'histoire.

Un enfant gâté, idole de sa mère, lui attire une grande confusion devant une nombreuse compagnie par la bizarrerie de ses caprices. Ses parents, changeant dès lors le système d'éducation qu'ils avaient adopté, parviennent à réformer ce petit être volontaire et à le rendre aussi aimable qu'il était maussade auparavant.

137e EXERCICE.

Les élèves complèteront les mots en italique, et donneront la marque du pluriel aux mots qui en sont susceptibles :

La gelée de *groseill...* est très-bonne pour les malades qui ont l'estomac faible.—Il faut donner à ce malade du bouillon de *veau...* ou de *poulet...*—Toutes les communes de France doivent avoir en propriété des maisons d'*écol...*—Les troncs d'*arbre...* ne sont pas toujours inutiles.—Nous avons vu plusieurs troncs d'*arbr...arraché...* sur la route.—Achetez-moi une douzaine d'*œuf ...* de *poul...* pour mes déjeuners.—Les combats de *coq...*, en Angleterre, sont un amusement pour le peuple.—Quoique Paris soit une ville de *plaisir...*, il y a cependant beaucoup de personnes qui y meurent de *chagrin...*

Sais-tu dans quels périls aujourd'hui tu t'engages ?
Cette mer, où tu cours, est célèbre en *naufrage...*

Les élèves analyseront la phrase suivante :

L'enfer, comme le ciel, prouve également la puissance de Dieu.

138e EXERCICE.

Les élèves complèteront les mots en italique, et mettront au pluriel les mots qui en sont susceptibles :

Avec des crins de *cheva*.. on fait des lacets pour prendre les lièvres, les perdrix et autres oiseaux.—Quel empressement chez les fidèles pour préparer des reposoirs à l'occasion de la Fête-Dieu ! les vases de *fleur*..., les tapis de *pied*..., les tapis de *verdure*..., les draperies de toute *espèc*..., etc., rien n'est épargné dans cette circonstance *solennel*...—Les marchands de *musique*... vendent aussi des cahiers d'*écriture*...—Le médecin a permis que ce malade fît usage de gelée de *groseill*..., et non de marmelade de *pomme*... ni de compote de *poir*...—Il y a cinq principaux genres d'*écriture*... : la gothique, la ronde, la coulée, la bâtarde et la cursive.—La purée de *lentille*... est *sain*... pour les malades.—Les bouillons d'*oseille*... sont *rafraîchissan*...

Les élèves analyseront la phrase suivante :

Les Français cultivent les sciences ainsi que les arts.

139e EXERCICE.

Les élèves complèteront les mots en italique, et mettront au pluriel les mots qui en sont susceptibles :

J'ai été obligé de faire un voyage de sept cents kilomètres *à pied*...—Ce jeune homme saute ce fossé *à pied*... *join*..., malgré sa largeur.—Ayant échappé au danger, nous nous mîmes à *genou*... pour remercier le Seigneur.—Ce malade ne se nourrit que de *lai*... et de *frui*..., à cause de la faiblesse de son estomac.—Le vingt-huit juillet de l'année mil huit cent trente-quatre, il tomba près de Clermont, en Auvergne, une grêle qui fit beaucoup de *tor*... dans ce pays.—Cette personne, qui nous avait causé beaucoup de *ma*..., a reconnu ses *tor*... et nous a *satisfai*...—On trouve souvent, même dans les villes les plus *rich*..., des gens qui sont sans *pain*..., sans *argen*..., sans *habi*... et même sans *soulier*...

Les élèves analyseront la phrase suivante :

ELLIPSE DU PRONOM.

Qui ne veut pas remplir les devoirs d'un état, ne doit pas l'embrasser.

140e EXERCICE.

Les élèves complèteront les mots en italique, et mettront au pluriel les mots qui en sont susceptibles :

Cet enfant a présenté un bouquet de *ros...* à sa mère le jour de sa fête.—Voilà des tonneaux pleins de *vin* ...—Apportez-moi ce panier de *pomm...*—J'ai acheté deux mesures de *fromen...*, trois mesures d'*orge...* et six de *haricо...*—Ces tentes sont *couvert...* de *peau...* d'*agneau...*—Les personnes qui se livrent à l'étude sont sujettes aux maux de *tête...*—Ces gens-là sont des valets de *pied...*—Des roulettes de *li...*—Vous irez chez le libraire, et vous m'apporterez *tou...* les *recueil...* de *musique...* qu'il aura.—Des plants de *vigne...*—Un champ planté d'arbres à *frui...*—Notre famille a fait une acquisition de cinquante arpents de *terr...labourable...*

Les élèves analyseront la phrase suivante :

ELLIPSE DU COMPLÉMENT DIRECT.

Vous pourrez prendre les fruits que vous voudrez.

Sommaire de l'histoire.

Au bombardement d'Alger, ordonné par Louis XIV, lorsque les habitants désespérés attachaient à la bouche de leurs canons les esclaves français, un algérien, ne pouvant fléchir le commandant en faveur de l'un d'eux qui avait été son bienfaiteur, se jette sur lui, quoiqu'il fût déjà attaché au canon, et, par ce dévouement, obtient la grâce de son ami et une glorieuse récompense pour lui-même.

SUR L'ADJECTIF.

141e EXERCICE.

Les élèves complèteront les mots en italique, et mettront au pluriel les mots qui en sont susceptibles :

Le soupçon se répandit dans tout le camp, et y excita des plaintes et un mécontentement *généra*...—C'est en vain qu'on met la véritable gloire dans la réputation et la probité *mondain*...—Une servitude accablante demande un courage et une patience vraiment *héroïque*... —La défaite diminua l'estime et l'affection *publique*... —Socrate, condamné à mort, vit la plupart des spectateurs solliciter en sa faveur ; mais il s'y opposa avec son courage et sa fermeté *ordinair*...—Nous avons trouvé une noblesse, une grandeur d'âme *étonnant*... dans ce jeune homme.—N'attendez pas, messieurs, qu'en parlant de celle que la mort nous a *enlevé*..., j'expose à vos yeux les tristes images de la Religion et de la Patrie *éploré*... ; je dirai seulement que cette princesse, *né*... sur le trône, avait l'esprit et le cœur plus *hau*... que sa naissance.

Les élèves feront l'analyse ci-après :

Votre père nous a écrit à votre sujet.

142e EXERCICE.

Les élèves complèteront les mots en italique, et mettront au pluriel les mots qui en sont susceptibles :

Auguste gouverna Rome avec une modération, une douceur qui lui mérita le pardon de ses *ancien*... cruautés.—Quoique tout le monde reconnût dans l'armée que cette descente était téméraire et funeste pour les Crétois, chacun travaillait à la faire réussir, comme s'il avait eu sa vie et son bonheur *attaché*... au succès.—Louis XIV honora les lettres de cet attachement, de cette protection *capable*... de les faire fleurir ; aussi son règne fut-il le règne de la poésie et de la littérature *porté*... au plus

haut période.—L'autruche a la tête, comme le cou, *garni* ... de duvet.

Les élèves analyseront la phrase suivante :

ELLIPSE DE LA PRÉPOSITION.

Allez réciter vos leçons au répétiteur.

143e EXERCICE.

Les élèves complèteront les mots en italique, et mettront au pluriel les mots qui en sont susceptibles :

Le seizième et le dix-sèptième *siècle*... furent marqués par de grands changements et de grandes découvertes.—L'Écriture Sainte se divise en ancien et en nouveau *Testament*...—La haute et la basse *Normandie*... forment cinq départements.—La grande et la petite *Tartarie*... sont *situé*... en Asie.—Dans une distribution de prix, la première et la deuxième *couronne*... sont les plus honorables.—Le deuxième, le quatrième et le sixième *livre*... de l'Enéide sont trois grands morceaux regardés universellement comme les plus finis, les plus complétement beaux que l'épopée ait *produit*... chez aucune nation.

Les élèves analyseront la phrase suivante :

La paresse est l'écueil où nos résolutions viennent échouer.

144e EXERCICE.

Les élèves complèteront les mots en italique, et mettront au pluriel les mots qui en sont susceptibles :

On peut prendre à *témoin*... les grands, les princes, les rois, Dieu même ; mais on ne les prend pas pour *témoin*...—Cette période est coupée trop *cour*...—L'instruction que vous avez faite est trop *cour*...—O chrétiens ! s'écrie saint Augustin, reconnaissez votre dignité, et combien vos âmes ont coûté *cher*... à Jésus-Christ.—

Voilà de l'avoine trop *clair*...-*semée*.—Il a gelé très *for*...—La gelée a été très-*for*... en 1829.

C'est un ordre des dieux qui jamais ne se rompt,
De nous vendre bien *cher*... les grands biens qu'ils nous font.
Vous m'avez vendu *cher*... vos secours inhumains.
D'un regard étonné, j'ai vu sur les remparts
Ces géants *cour*...-*vêtu*..., automates de Mars.

Les élèves analyseront la phrase suivante :

Venez admirer le juste qui combat contre l'adversité.

Sommaire de l'histoire.

Caton l'ancien, animé par l'exemple du fameux CURIUS DENTATUS, dont la métairie était voisine de la sienne, s'exerçait comme lui aux travaux de la vie champêtre ; et, contemplant avec admiration la simplicité et la pauvreté de la maison qu'habitait encore après tant de triomphes ce célèbre vainqueur des *Samnites*, il retranchait chaque jour de la sienne quelque nouvelle superfluité et augmentait son ardeur pour le travail. Cette conduite lui acquit l'estime publique dans un âge encore peu avancé.

145e EXERCICE.

Les élèves complèteront les mots en italique :

Ceux qui, après avoir vaincu les ennemis, ne savent pas vaincre leurs passions, ne sont que des *demi*...-héros.—Dans beaucoup de départements, les horloges publiques sonnent les *quart*... et les *demie*...—La *feu*... reine était très-charitable envers les pauvres.—Si aucun des soldats n'avait su *marcher nu*...-pieds, qui sait si Genève n'eût point été prise ?—Ma *fou*... nièce me témoignait le plus grand attachement : aussi l'ai-je beaucoup *regretté*... lorsqu'elle est *mort*...—Les enfants aiment à courir les pieds *nu*..., c'est une mauvaise habitude.—Autrefois il fallait que les esclaves allassent tête *nu*... pour marque de servitude, et maintenant ils sont encore *obligé*..., dans certains pays, d'aller *nu*...-pieds.

Les élèves analyseront la phrase suivante :

Le devoir excepté, on doit tout immoler à l'amitié.

146e EXERCICE

Les èlèves complèteront les mots en italique :

Avez-vous vu ces petites filles *tremblan...* de peur, voyant que la nuit approchait?—Ces chiens étaient *écumant...* de rage parce que vous les aviez *agacé...*—La *grand...* classe est tenue dans une *grand...* salle.—Cet enfant a hérité de sa *grand...*-mère et de sa *grand...* tante.—Il ne réussit qu'à *grand...* peine dans son nouvel emploi : vraiment son état de peine et de détresse me fait *grand...* pitié.—Croyez-vous donc que les sollicitudes sans nombre, les inquiétudes presque continuelles de cet emploi soient si *attrayant...*—J'ai une *grand...* maison, *situé... grand...* rue, à Paris.—Vos *grand...* -mères sont *allé...* à la *grand...* messe à Saint-Roch.

Les élèves analyseront la phrase suivante :

Il daigne venir à moi.

SUR LES ADJECTIFS DÉTERMINATIFS.

147e EXERCICE.

Les élèves placeront les traits d'union et la conjonction ET *aux adjectifs numéraux qui l'exigent, et feront accorder les mots en italique :*

Il y a eu en France, jusqu'à ce jour, *soixante... onze* rois.—Les *cinquante... quatre premier...* papes sont honorés d'un culte public ; ils ont gouverné l'Eglise durant les *cinq...premier...* siècles.—En France, les jeunes gens sont majeurs à l'âge de *vingt...un an...*—L'évangile de saint Jean contient *vingt...un chapitre...*, et le dernier chapitre des Actes des Apôtres, *trente... un verset...*—La France a *neuf...cent...soixante...dix ...sept* kilomètres de l'est à l'ouest, et *mille...vingt... deux* kilomètres du nord au sud.—Les trois *quart...* des ennemis de la religion ne la connaissent pas.—*Quarante ...un*, plus *quatre...vingt...un*, font *cent...vingt... deux*.—Je regarde mes amis comme d'autres moi-*même* ...De véritables amis sont d'autres nous-*même*...

ELLIPSE D'UNE PROPOSITION ENTIÈRE.

Les élèves analyseront les phrases suivantes :

Quand arrivera le jugement général ? A la fin du monde.

148e EXERCICE.

Les élèves complèteront les mots en italique :

Contentons-nous du nécessaire ; les trop grandes richesses ne rendent point l'homme heureux ; ceux *mêm* ... qui les possèdent ne sont point *satisfait*...—Combien n'est pas odieux à sa patrie celui qui tourne contre elle les armes *mêm*... qu'il avait *juré*... de ne faire servir qu'à sa défense !—Des pays *inconnu*...*mêm*... à leurs habitants.—Messieurs, je vous considère comme d'autres moi-*mêm*...—Les bienfaits *mêm*... veulent être *assaisonné*... par des manières obligeantes.—Les grands, les petits, les savants, les ignorants *mêm*...aiment la musique.—C'est dans les écrits *mêm*... de plusieurs adversaires de la religion, dit La Luzerne, que nous trouvons les plus pompeux éloges de la religion.

Les élèves analyseront la phrase suivante :

Je serais malheureux, moi qui suis né pour le bonheur !

Sommaire de l'histoire.

Un ecclésiastique, savant littérateur, M. Oudin, pressé d'entrer en discussion à contretemps, sur des matières religieuses, par un jeune étourdi qui se piquait d'athéisme, le couvre de honte et de confusion en le regardant fixement dans un profond silence, le nez affublé d'une paire de lunettes, comme s'il eût considéré un animal extraordinaire.

PLÉONASME DU SUJET.

149e EXERCICE.

Les élèves complèteront les mots en italique :

Employez *tou*... votre pouvoir, *tou*... votre crédit

pour me faire réussir dans mon entreprise.—Les pauvres, les riches, les rois *mêm...*, *tou...* sont sujets à la mort.—Employer *tou...* ses talents, *tou...* ses richesses, *tou...* sa science pour faire bénir le Seigneur, c'est là *tou...* l'ambition d'un bon chrétien.—On est obligé de contraindre l'enfant ; il est triste mais nécessaire de le rendre malheureux pour quelques instants, puisque ces instants *mêm...* de malheur sont les germes de son bonheur futur.

Tou... était adoré dans le siècle païen ;
Par un excès contraire, on n'adore plus rien.
Tou... au monde est mêlé d'amertume et de charmes.

Les élèves analyseront la phrase suivante :

Nous soutenons avec raison, nous, que l'instruction est nécessaire.

150e EXERCICE.

Les élèves complèteront les mots en italique :

Le nombre des productions de la nature, quoique prodigieux, ne fait que la plus petite partie de notre étonnement ; son mécanisme, son art, ses ressources, ses désordres *mêm...* emportent *tou...* notre admiration.—Les Romains n'ont *pu...* vaincre les Grecs que par les Grecs *mêm...*—A la mort, *tou...* l'homme ne meurt pas ; il y a dans lui une substance spirituelle qui est immortelle, c'est l'âme.—Ce sont des enfants *tou...* d'esprit, nulle difficulté ne les embarrasse...—L'âme demeure *tou... étonné...*, *tou...* stupéfaite à la vue des grandes scènes qu'offre la nature.

Tou... éloge imposteur blesse une âme sincère.
Nos vaisseaux sont *tou...* prêts, et le vent nous appelle.

Les élèves analyseront la phrase suivante :

Il vous apprendra, lui, à méconnaître son autorité.

151e EXERCICE.

Les élèves complèteront les mots en italique :

Ne me dites pas que vous êtes insensible aux louan-

ges : car *tou*... tant que nous sommes, nous aimons à être *flatté*...—*Tou*... méchants que nous sommes, nous voulons cependant qu'on nous fasse du bien.—Les bons, *tou*... fermes qu'ils sont dans la vertu, doivent éviter le commerce des méchants, s'ils ne veulent être bientôt *tou*... aussi méchants qu'eux.—Elle méritait une *tou*... autre fortune.—*Tou*... autre place qu'un trône eût été indigne d'elle.—Ces enfants sont *tou*... feu, *tou*... zèle, *tou*... yeux, *tou*... oreilles quand il s'agit de s'instruire.

Il se soumet lui-*mêm*... aux caprices d'autrui.
Et ses écrits *tou*... seuls doivent parler pour lui.
C'est là ce qui fait peur aux esprits de ce temps,
Qui, *tou*... blancs au dehors, sont *tou*...noirs au dedans.

Les élèves analyseront la phrase suivante :

Ces enfants vous méprisent, vous qui les avez comblés de bienfaits.

152e EXERCICE.

Les élèves complèteront les mots en italique :

Cette personne est *tou*... en sueurs.—Ces fleurs sont *tou*... aussi fraîches qu'hier.—Ces enfants sont *tou*... aussi grossiers que ceux qui n'ont pas *mêm*... reçu d'éducation.—La Grèce, *tou*... sage et *tou*... éclairée qu'elle était, avait reçu les cérémonies des dieux des païens.—Je m'étais flatté que vous seriez *tou*... dociles et *tou*... laborieux sans en excepter un seul ; mais il en est *tou*... autrement, vous avez montré *tou*... la légèreté et *tou*... la dissipation dont votre âge peut être capable.—La liberté d'écrire a des bornes comme *tou*... autre espèce de liberté.—Si nous avions été *tou*... aussi imprudents que vous, nous nous serions *tou*...*fait*... blâmer.—*Tou*... raisonnables que sont ces personnes, elles ont cependant fait une action digne de blâme.—*Tou*... bien *élevé*... qu'a été cette jeune personne, elle ne laisse pas de paraître rustique.

Les élèves analyseront la phrase suivante :

Celui qui veut se sauver, doit se vaincre lui-même.

Sommaire de l'histoire.

Un sauvage d'Anaguaga, en Amérique, entrant dans la cabane d'un colon, le trouve plongé dans la douleur sur la perte d'un enfant chéri. Le sauvage le console, fait flairer à son chien quelques vêtements de l'enfant, et décrivant un cercle autour de la cabane, lui fait aussi flairer la terre. Tout-à-coup, le chien disparaît. Une demi-heure après, il revient et guide les deux hommes vers la forêt voisine, où ils trouvent le pauvre enfant, à demi mort de faim et de besoin.

153e EXERCICE.

Les élèves complèteront les mots en italique :

Tel... nous aurons vécu, *tel*... nous mourrons, car ce proverbe est très-vrai, *tel*... vie, *tel*... mort.—*Quel*... peines, *quel*... chagrins ne vous seriez-vous pas *épargné* ..., si vous aviez *suiv*... les sages conseils qu'on vous a *donné*.../—Tremper ses mains dans le sang innocent ! *quel*... cruauté, *quel*... barbarie !—Il n'a manqué à certains auteurs que d'éviter le jargon et le barbarisme, et d'écrire purement ; *quel*... feu, *quel*... naïveté, *quel* ... source de la bonne plaisanterie, *quel*... imitation des mœurs, *quel*... images, et *que*... fléau du ridicule ! —Si vous êtes laborieux, mes enfants, et ennemis du jeu dans l'enfance, vous le serez aussi dans la vieillesse ; car *tel*... vous aurez été dans votre jeunesse, *tel*... vous serez sur vos vieux ans.

Les élèves analyseront la phrase suivante :

Qui pourrait vous oublier, vous à qui tout le monde est redevable ?

154e EXERCICE.

Les élèves complèteront les mots en italique :

Les peines de cette vie, *quel*... *qu'el*... soient, ne sont point en rapport avec les félicités de l'autre.—*Quelqu*... science et *quelq*... talents que vous possédiez, ne croyez jamais en savoir assez.—*Quelqu*... *éclairé*... que vous

soyez, vous ne devez jamais vous fier à vos propres lumières.—*Quelqu*... savant que nous soyons, nous ne devons pas en tirer vanité.—*Quelqu*... corrompues que soient nos mœurs, le vice n'a pas encore perdu parmi nous *tou*... sa honte.—*Quel*...*que* soient les humains, il faut vivre avec eux.

Mais ces ruines *mêm*... ont pour moi des attraits ;
Là, si mon cœur nourrit *quelqu*... profonds regrets,
Si *quelqu*... souvenir vient rouvrir ma blessure,
J'aime à mêler mon deuil au deuil de la nature.

Les élèves analyseront la phrase suivante :

Que m'importe à moi l'approbation des hommes ?

155e EXERCICE.

Les élèves complèteront les mots en italique :

Quelqu... perverses que soient les inclinations du cœur humain, avec du courage on peut venir à bout de les changer et de les rendre bonnes.—Adam avait *quelqu*... neuf cent trente ans lorsqu'il mourut.—Il n'y a que *quelqu*... trois cent vingt ans que les actes publics s'écrivent en français, auparavant ils s'écrivaient en latin. *Quel*... *que*... fussent vos vues, vous n'en avez pas moins été regardé comme coupable.—*Quel*... *que* soit le mérite, *quel*... *que* soit la vertu apparente d'un homme, vous ne devez point vous y fier avant de savoir si ce mérite et cette vertu sont réels.—*Tel*... vous êtes, mon ami, *tel*... vous pensez que les autres sont.—Ces personnes ne sont pas *tel*... que vous le croyez.—Ne jugez jamais personne parce que *tel*... vous croyez méchants, qui sont bons, et *tel*... vous croyez bons, qui peuvent être méchants.

Les élèves analyseront la phrase suivante :

Ce sont mes protecteurs, je leur dois ma fortune à l'un et à l'autre.

156e EXERCICE.

Les élèves complèteront les mots en italique :

De *quel*... importance n'est-il pas pour vous de savoir *quel*... sont les obligations que vous avez à remplir !

Mais *quelqu*... vains lauriers que promette la guerre,
On peut être un héros sans ravager la terre.

Justes, ne craignons point le vain pouvoir des hommes ;
Quelqu... élevés qu'ils soient, ils sont ce que nous sommes.

La loi, dans tout état, doit être universelle.
Les mortels, *quel*... *qu'ils* soient, sont égaux devant elle.

Un meurtre, *quel*... qu'en soit le prétexte ou l'objet,
Pour les cœurs vertueux fut toujours un forfait.

Quel... *que* soient ses penchants, le sage les surmonte ;
C'est de nous que dépend ou la gloire ou la honte.

Les élèves analyseront la phrase suivante :

Que t'ont fait, à toi, ces innocentes victimes ?

Sommaire de l'histoire.

Dans la cour de Philippe II, roi de Portugal, vivaient deux pages, dont l'un, très-pieux, était spécialement attaché au service de la reine. L'autre, jaloux de son collègue, l'accuse auprès du roi d'un crime énorme ; le monarque irrité destine l'accusé à périr dans un four à chaux et prévient le chef des ouvriers qu'il lui enverra le coupable pour être précipité dans le four. Le page innocent, chargé d'une commission pour ce lieu-là, s'arrête dans une église qui se trouve sur son passage, il y entend plusieurs messes, et n'arrive au four à chaux qu'après son accusateur, dépêché par le roi qui était impatient d'apprendre l'exécution de ses ordres. Cet événement sauve le page innocent et cause la mort de son calomniateur, qui est livré par les ouvriers au supplice destiné à son rival. Le roi, informé de ce *quiproquo*, admire la conduite de la Providence et rend ses bonnes grâces à celui qu'il avait voulu faire mourir.

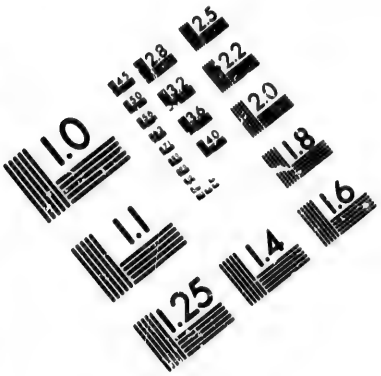

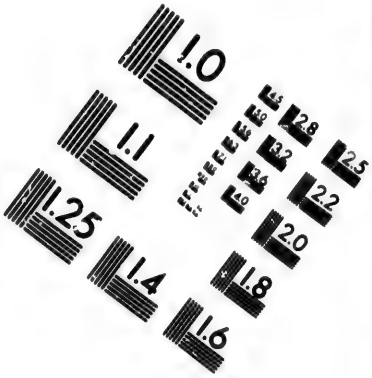

IMAGE EVALUATION TEST TARGET (MT-3)

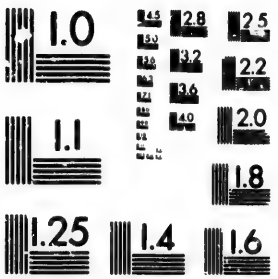

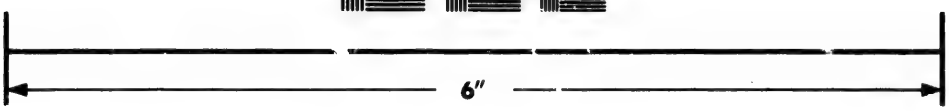

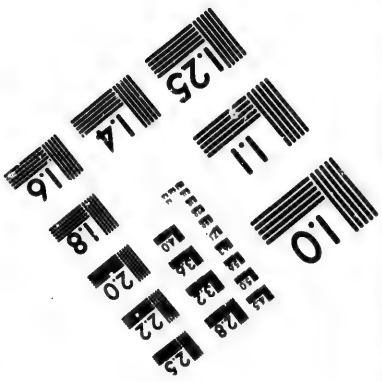

Photographic Sciences Corporation

23 WEST MAIN STREET
WEBSTER, N.Y. 14580
(716) 872-4503

SUR L'ACCORD DU VERBE DONT LE SUJET EST COMPOSÉ.

157e EXERCICE.

Les élèves complèteront les mots en italique :

La prudence, la sagesse, la bonté, la justice du souverain *peu*... *seul*... faire le bonheur des sujets.—Le courage de saint Louis, roi de France, était à l'épreuve de tous les dangers : sa valeur, son intrépidité a *étonn*... les plus braves : sa bonté, son aménité, sa douceur,... *connu*... de tout le monde.—La naissance, ainsi que la mort, ... un mystère de la nature ; car l'homme ne naît que pour mourir.—Charlemagne et Louis XIV, les deux plus grands rois que la France ait *eu*..., *honorai*... les lettres ; ni l'un ni l'autre ne *laissai*... les savants sans récompense.—La vie de l'homme, ainsi qu'une vapeur légère, ne *dur*... qu'un moment ; cependant, chacun s'y attache comme si elle devait durer plusieurs siècles.—L'homme le plus robuste, ainsi que le plus faible, ne doit point compter sur un moment assuré d'existence ; une vapeur, un rien *suffi*... pour la terminer.

Les élèves analyseront la phrase suivante :

La passion la plus insupportable, c'est l'orgueil.

158e EXERCICE.

Les élèves complèteront les mots en italique :

Une infinité de jeunes gens se *per*..., et parce qu'ils lisent des livres impies, et parce qu'ils *fréquen*... des libertins.—On voit un grand nombre de personnes capables de faire une action sage ; on en voit encore un plus grand nombre capables de faire une action d'esprit et d'adresse ; mais bien peu ... *capabl*... de faire une action généreuse.—La plupart des jeunes impies qui *veul*... critiquer les maximes, les cérémonies de l'Église, disputer sur ses mystères, n'en *connai*... pas même les premiers éléments.—C'est la justice et la charité qui *doi*..., nous engager à aimer notre prochain comme nous-

mêmes.—Mon oncle ou ma tante *viend*... ce soir : mon frère et ma sœur *ir*... à sa rencontre.—Ni Louis ni Charles ne *pourr*... arriver ce soir à cause du mauvais temps.—Beaucoup de gens *voudr*... aller au ciel ; mais ils ne *veu*... pas se faire la moindre violence pour le mériter.—L'enfant, ainsi que les jeunes arbres,... besoin d'un support.

Les élèves analyseront la phrase suivante :

Le vrai secret d'être heureux, c'est de borner ses désirs.

159e EXERCICE.

Les élèves complèteront les mots en italique :

L'histoire, comme un tableau, nous *montr*...les bonnes et les mauvaises actions des grands hommes qui nous ont *devanc*...—Parce qu'il y a une multitude d'hommes qui se *perd*... en transgressant la loi de Dieu, il n'en punira pas moins les coupables, en quelque nombre qu'... *soi*...—Il n'y a rien que la haine ou la jalousie ne *fass*... dire contre celui qui en est l'objet.—La religion, ainsi que la vertu, *peu*... seule nous mettre au-dessus des revers.—Il y a peu d'hommes qui *s'aim*... assez eux-mêmes pour préférer toujours le bien spirituel de leur âme aux biens temporels : il y en a bien moins encore qui *soi*... dans la disposition de sacrifier les seconds pour conserver les premiers.

Les élèves analyseront la phrase suivante :

Ce qui caractérise le chrétien, c'est la fuite du mal.

160e EXERCICE.

Les élèves complèteront les mots en italique :

La joie, le contentement, la paix intérieure ... le partage de l'homme de bien.—Il faut tout sacrifier plutôt que de sacrifier la vertu.—Ce sacrifice, notre intérêt spirituel et temporel, notre honneur, Dieu nous le *command*...—Les fausses religions, la corruption des mœurs, la démangeaison de vouloir disputer sur tout, de vouloir

sonder les mystères les plus élevés, *pervert*... une multitude de personnes. — L'éléphant, comme le castor, *aim*... la société de ses semblables.—L'histoire, ainsi que la physique, *n'*... *commenc*... à se développer que vers le milieu du seizième siècle.—Ce ne sera ni M. le duc, ni M. le comte qui *ser*... nommé ambassadeur d'Angleterre.—Avouer avec franchise une faute que l'on a commise, *c'*... un moyen sûr pour en effacer le souvenir : au contraire, la nier avec adresse et effronterie, *c'*... dévoiler son mauvais caractère et son orgueil.

Les élèves analyseront la phrase suivante :

Ce qu'on admire le plus dans l'Évangile, c'est la simplicité et la naïveté.

Sommaire de l'histoire.

Henri, le plus jeune des trois fils de Guillaume-le-Conquérant, prend les armes contre ses deux frères ; ceux-ci le poursuivent jusqu'au mont Saint-Michel et l'y assiégent. Bientôt le prince manque d'eau et en fait demander à ses frères. L'un d'eux lui en envoie aussitôt, en y joignant du vin, malgré les murmures de l'autre, alléguant qu'il ne fallait pas laisser mourir leur frère de soif.

SUR LE PARTICIPE PRÉSENT ET SUR L'ADJECTIF VERBAL.

161e EXERCICE.

Les élèves complèteront les mots en italique :

La nuit, tour-à-tour *charman*... ou sinistre, a les rossignols ou les hiboux ; les uns *chantan*..., aux beaux jours *naissan*..., dans de *rian*... bocages, les autres *huan*... dans les vieilles forêts et *fuyan*... la clarté du jour.—J'ai vu des lions *rugissan*..., *couran*... après leur proie.—Là, on voyait divers canaux *roulan*... leurs eaux claires et limpides entre des rangées d'arbres touffus et *verdoyan*...; plus loin on apercevait des eaux tran-

quilles et *dorman*... dont la surface, *réfléchissan*... les rayons du soleil et la verdure des arbres *environnan*..., offrait au voyageur une perspective *ravissan*...—Ces personnes, *prévoyan*... le danger qui les menaçait, prirent incontinent la fuite, et, se *dirigean*... du côté de la Suisse, passèrent en Italie.—Votre maison est *situé*... dans une position *charman*... ; les forêts *environnan*... lui donnent une vue pittoresque.—Ce sont les neiges *fondan*... qui alimentent les fleuves et les sources de nos fontaines.

GALLICISMES.

Les élèves analyseront la phrase suivante :

C'est au jugement de Dieu que les droits seront rétablis.

162e EXERCICE.

Les élèves complèteront les mots en italique :

Avez-vous vu ces hommes *paraissan*... et *disparaissan*... à tout moment ?—Sur les débris *fuman*... de cette ancienne cité, se sont élevées quelques chétives cabanes, *indiquan*... que là existait autrefois une ville célèbre.—Les chiens sont *caressan*... de leur nature.—Des esprits bas et *rampan*... ne s'élèvent jamais au sublime.—Ces hommes, *prévoyant*... le danger, ont échappé au naufrage.

Entendez-vous le bruit de ces puissants États,
S'écroulan... l'un sur l'autre avec un long fracas ?
Voyez rire ces champs au laboureur rendus ;
Sur ces combles *tremblan*... ces chevreaux suspendus ;
Ces forêts d'arbrisseaux, de plantes, de buissons,
Montan... *tomban*... en grappes, en touffes, en festons.

Les élèves analyseront la phrase suivante :

C'est de vous que nous nous occupons.

163e EXERCICE.

Les élèves complèteront les mots en italique :

J'ai vu des feux *dévoran*... *embrasan*... cette maison et la *réduisan*... en cendres.—On voit des enfants *con-*

trariant... par caractère, *contredisan*... sans cesse leurs condisciples, pour le seul plaisir de contrarier.—Voyez-vous ces forêts *verdoyan*... *couvran*... le haut de ces montagnes ? elles sont aussi anciennes que le monde ; jamais le fer destructeur n'y a passé.—Je vous rapporterai une histoire *amusan*..., *récréan*... bien les enfants. —Ma sœur, *jouan*... avec mon frère, vient de tomber du haut de l'escalier, et, en *tomban*..., elle s'est *cassé*... la jambe.

Ces personnes étaient actives, *prévoyan*..., *arrangean*... toutes choses à propos, ne *s'embarrassan*... de rien et n'*embarrassan*... point les autres ; *excusan*... les fautes et *réparan*... les mécomptes ; *prévenan*... les difficultés, et *inspiran*... à tous une entière confiance.—Des fontaines *coulan*... avec un doux murmure sur des prés semés d'amaranthes et de violettes, formaient des bains aussi purs et aussi clairs que le cristal. —Mille fleurs *naissan*... émaillaient les tapis verts dont la grotte était environnée.—On n'entendait jamais que le chant des oiseaux ou le bruit des ruisseaux, qui, se *précipitan*... du haut des rochers, tombaient à gros bouillons.

.....J'ai vu de toutes parts,
Vainc... et *renvers*..., les Romains et Pharnace
Fuyan... vers leurs vaisseaux..... .....
Songe aux cris des vainqueurs, songe aux cris des *mouran*...
Dans la flamme étouffée, sous le fer *expiran*...

Les élèves analyseront les phrases suivantes :

C'est en vain que le méchant cherche le bonheur.—
C'est en l'année 1444 que l'imprimerie fut inventée.

164e EXERCICE.

Les élèves complèteront les mots en italique :

Des épées *étincelan*... brillaient à nos yeux et nous faisaient craindre de nous trouver avec des ennemis.— —Ces figures sont bien dessinées ; elles sont *ravissan*... de beauté.—Voici une tisane *adoucissan*... ; en voilà une autre *adoucissan*... le mal de gorge.—*Conservan*... le souvenir de vos bontés, nous nous estimerons heureux de pouvoir vous témoigner notre reconnaissance, en vou

rendan... tous les services possibles.—La foudre, *retentissan*... à nos oreilles, ne nous fera-t-elle pas redouter la justice du Seigneur ?—Au pied du trône était la mort, pâle et *dévoran*..., avec sa faux *tranchan*... qu'elle aiguisait sans cesse.—Deux Crétois demeurèrent *tremblan*... et à demi-morts, *faisan*... des vœux, et n'*espéran*... plus de revoir Télémaque.

Les élèves analyseront les phrases suivantes :

C'est nous qui faisons notre sort.—Ce sont les Égyptiens qui ont inventé la géométrie.

Sommaire de l'histoire.

Hormisdas, seigneur persan, interrogé par l'empereur Constantin sur ce qui le frappait le plus de toutes les beautés de la ville de Rome, répondit que c'était de voir que les hommes y mouraient comme ailleurs.

165e EXERCICE.

Les élèves complèteront les mots en italique :

Descendan... d'une race sainte, nous devons tendre à la sainteté.—Mes tantes, demeurant à Lyon, pourrront venir me voir au printemps prochain.—La nature est toujours *agissan*..., *varian*... sans cesse ses productions.—Les lois humaines sont *changean*..., ainsi que ceux qui les font ; il n'y a que les lois de l'Éternel qui soient toujours les mêmes.—Les hommes *changean*... à tout moment, et de dessein et de conduite, sont malheureux : il faut se faire un règlement de vie qui soit selon la loi de Dieu et selon les devoirs de son état, et le suivre constamment.

S'élançan... des hauteurs d'un roc inaccesible,
Comme une vaste mer, la cataracte horrible
Tombe en *poussan*... au loin d'*effrayan*... clameurs.
Et, *frappan*... les rochers qu'ébranlent ses fureurs,
En tourbillons d'écume, en vapeurs *ondoyan*...,
S'élève et rejaillit sur ces rives *bruyan*...

Les élèves analyseront la phrase suivante :

C'est la gloire et le bonheur éternel que j'ambitionne.

166e EXERCICE.

Les élèves complèteront les mots en italique :

Ces vignes, *appartenan...* à votre famille, sont bien cultivées.—Des bateaux de pêcheurs *paraissa...* et *disparaissa...* ; tous cherchaient leur salut sur le rivage, au risque d'y périr.—Avez-vous vu ces enfants *tremblan...* d'être corrigés par leurs parents ?—Ces jeunes gens sont tous *tremblan...* de froid.—La rosée, *dégouttan...* des feuilles le matin, rafraîchit les plantes qui se trouvent dessous.—Voyez ces feuilles *dégouttan...* de rosée.—On voit quelquefois de grands génies *rampan...* aux pieds d'un ignorant, parce qu'ils en attendent quelques faveurs. —Nos antiques murailles sont couvertes de beaux lierres *rampan...*—Les serpents *rampan...* sur les arbres, sont du nombre des insectes *rampan...*

Les élèves analyseront les phrases suivantes :

C'est l'orgueil qui divise les hommes.—Ce sont eux qu'on accuse.

167e EXERCICE.

Les élèves complèteront les mots en italique :

Je regardais cette grêle *ravagean...* nos campagnes comme un fléau de Dieu.—On ne voyait de tous côtés que des femmes *tremblan...*, des vieillards courbés, de petits enfants les larmes aux yeux, se *retiran...* dans la ville.—La marée *montan...* est propre à mettre les vaisseaux à flot.—La marée *montan...* jusqu'à Rouen, facilite le commerce de cette grande ville.—Les bœufs *mugissan...* et les brebis *bèlan...* venaient en foule, *quittan...* leurs gras pâturages, et ne *pouvan...* trouver assez d'étables pour être mis à couvert.—Tels que des bergers qui, *voyan...* le lion venir fondre sur leurs troupeaux et y porter le ravage et la mort, fuient *tremblan...*, ainsi il arrive très-souvent qu'au lieu de résister courageusement à la tentation, nous jetons bas les armes, *laissan...* le démon, notre ennemi, faire dans notre âme les plus grands ravages.—Une voix *mugissan...* sortit de la

caverne, et me fit entendre ces paroles : Fils d'Ulysse, il faut que tu deviennes grand par la patience.

Les élèves analyseront la phrase suivante :

Il est vrai de dire que tout homme peut se tromper.

168e EXERCICE.

Les élèves compléteront les mots en italique :

Bernardin de Saint-Pierre, *décrivan...* la variété de quelques mouches, dit : Quelques-unes avaient des ailes longues et *brillan...* comme des lames de nacre ; celles-ci volaient en *tourbillonnan...* à la manière des papillons ; celles-là s'élevaient en l'air, en se *dirigean...* contre le vent, par un mécanisme à peu près semblable à celui des cerfs-*volan...* qui s'élèvent en *forman...*, avec l'axe du vent, un angle de vingt-deux degrés et demi.

Il sort, et balancé sur la branche *plian...*
Il hésite, il essaie une aile encore *tremblan...*

Une femme coupable, à tes pieds *gémissan...*,
A ta droite un brigand, d'une voix *expiran...*

Les élèves analyseront la phrase suivante :

Il suffit d'avoir fait son possible pour n'avoir rien à se reprocher.

Sommaire de l'histoire.

En 1805, un incendie réduisit en cendre la moitié d'un hameau près de Besançon. Une fille d'environ soixante ans contribua beaucoup, par sa présence d'esprit et son exemple, à sauver une partie des habitants. N'ayant pu obtenir des plus braves travailleurs qu'ils allassent au secours d'une pauvre femme, nourrice de deux enfants, dont la chaumière était enveloppée par les flammes, elle s'élance, malgré son âge, au milieu de l'embrasement et arrache à la mort la mère et les enfants. L'histoire de tous les âges n'offre point d'action aussi héroïque, ni dans le paganisme, ni parmi les philanthropes.

SUR LES REMARQUES RELATIVES AUX PARTICIPES PASSÉS.

169e EXERCICE.

Les élèves complèteront les mots en italique :

Les discours que j'ai *entend*... prononcer sur le jugement dernier, ont *étonn*... l'auditoire et l'ont *rempl*... de frayeur : les objets étaient *peint*... d'une manière si vive, avec des expressions si bien *appliqué*..., qu'il semblait que tous les peuples fussent déjà *transport*... dans la vallée de Josaphat, et que la sentence fût déjà *prononc*... par le souverain juge, sur les têtes coupables.

Les a-t-on *vu*... marcher parmi vos ennemis ?
Fut-il jamais au joug esclaves plus *soumi*...!
Lui-même, d'aussi loin qu'il nous a *vu*... paraître.
.....
La nuit, je les ai *vu*... arriver en ces lieux.
Allez, dis-je, et sachez quel lieu les a *vu*... naître.
.....
Vous que j'ai *vu*... périr, vous, immortels courages.

Les élèves analyseront la phrase suivante :

Il n'y a rien de plus choquant qu'un discours inconsidéré.

170e EXERCICE.

Les élèves complèteront les mots en italique :

Si les malheurs que vous avez *entend*... raconter étaient vrais, ce serait une chose bien affligeante pour l'humanité.—Les orateurs que vous avez *entend*... parler étaient plus éloquents que ceux que vous avez *entend*... blâmer. Les grands hommes appartiennent moins au siècle qui les a *vu*... naître ou qui jouit de leurs talents, qu'au siècle qui les a *formé*...—A peine les eûmes-nous *entendu*... parler, qu'ils disparurent comme l'éclair, sans que nous ayons *pu*... savoir où ils s'étaient *retiré*...—Vos enfants, que j'ai *entend*... déclamer, et que j'ai aussi *entend*... applaudir, ont été *couronn*... à la distribution des prix.—Les personnes qui les ont *vu*... figurer

nous ont *assur*... que ces éloges et ces prix étaient *du*... à l'application constante, à l'assiduité et à la piété qu'ils ont *montr*...—Les amis que j'ai *cr*... que vous aviez n'étaient rien moins que sincères.

Les élèves analyseront les phrases suivantes :

Le vice en veut à la vertu.—L'hypocrite en impose même à ses amis.

171e EXERCICE.

Les élèves complèteront les mots en italique :

Les matelots que j'ai *vu*... nager étaient fort habiles dans cet art.—Les lapins que j'ai *vu*... chasser étaient agiles.—Les moissons que vous avez *vu*... couper étaient abondantes.—Les moissonneurs que nous avons *vu*... travailler étaient *accabl*... de fatigues, *brûl*... par les ardeurs du soleil, *exténu*... de faim et de soif.—Les personnes souffrantes que nous avons *vu*... supporter patiemment les douleurs aiguës dont elles étaient *tourment*..., nous ont *donn*... de grands exemples de patience que nous nous sommes *propos*... d'imiter.—Les histoires que nous avons *entend*... raconter nous ont singulièrement *touch*...; aussi, nous avons *admir*... les personnes dont vous nous avez *parl*...—Cette mère s'est *propos*... d'envoyer ses enfants en pension.

Les élèves analyseront la phrase suivante :

Les raisons *mêmes* que vous alléguez pour votre défense, vous condamnent.

172e EXERCICE.

Les élèves complèteront les mots en italique :

Nos marins poussèrent des cris de joie en revoyant leurs compagnons qu'ils avaient *cru*... *noyé*...—Les dépêches qu'on avait *espér*... recevoir hier, ne sont *arriv*... qu'aujourd'hui.—Les néophytes que nous avons *fai*... instruire seront *baptis*... dans quelques jours.—Des étrangers qu'on avait *voul*... intimider furent *ras-*

sur... par les procédés du gouverneur de l'île.—Les moyens rigoureux que nous avions *vu*... employer nous avaient *effray*...—Nos effets, que l'on avait *ordonn*... d'enlever, furent cependant *laiss*... à notre disposition. —Les papes se sont *succéd*... sans interruption depuis saint Pierre jusqu'à Pie IX, aujourd'hui régnant.

Les élèves analyseront la phrase suivante :

Sous le règne de l'idolâtrie, les créatures, les passions *même* étaient adorées.

Sommaire de l'histoire.

L'empereur Alexandre refuse les gens qu'une reine de Carie lui avait envoyés pour lui préparer une table splendide : il accompagne ce renvoi d'une réponse qui honore l'éducation qu'il avait reçue de Léonidas son gouverneur. Heureux ce prince, s'il eût toujours mis en pratique d'aussi sages leçons !

173e EXERCICE.

Les élèves complèteront les mots en italique :

Les arbres que j'ai *fai*... planter n'ont pas *pouss*...— J'ai *fai*... faire dans votre maison toutes les réparations que j'ai *pu*... et que j'ai *dû*...—Si vous saviez, mes enfants, toutes les peines, les inquiétudes que vous avez *coûté*... à vos parents, lorsque vous étiez jeunes, l'amour et la tendresse qu'ils ont *eu*... et qu'ils ont encore pour vous, que ne feriez-vous pas pour leur témoigner votre reconnaissance !—Les précautions que j'avais *prév*... que vous prendriez, vous les avez *pris*... ; les succès que j'avais *espér*... que vous obtiendriez, vous les avez *obten*... ; les honneurs que j'avais *désir*... que l'on vous accordât, on vous les a *accord*...

Les élèves analyseront la phrase suivante :

Le *tout* est plus grand qu'une de ses parties.

174e EXERCICE.

Les élèves complèteront les mots en italique :

Combien de peines et d'inquiétudes m'a *coût*... cette

charge pour l'obtenir, et combien n'en faudra-t-il pas encore éprouver pour la conserver !—Les louanges que j'ai *entend*... donner à cet homme, n'étaient rien moins que véritables.—Que de rôles différents l'on a *vu*... jouer de tout temps sur la scène du monde !—La machine que vous avez *vu*... construire n'était pas celle qu'ont *acheté*... les marchands que vous avez *vu*... passer.—Les maçons que nous avons *vu*... bâtir ces maisons, sont les mêmes qui ont *bât*... la nôtre.—Les sommes que tu as *vu*... compter sont celles qui me sont *du*...—Si vous vouliez réussir dans votre entreprise, il vous aurait fallu faire plus de démarches que vous n'en avez *fai*...—Nous vous avons *rend*... tous les services que nous avons *pu*...—Pensez-vous que les effets que j'ai *envoy*... acheter me soient *envoy*... ?

Les élèves analyseront la phrase suivante :

Toute autre occupation conviendrait à cette personne.

175e EXERCICE.

Les élèves complèteront les mots en italique :

Les mauvaises nouvelles que nous avons *entena*... débiter étaient fausses : elles avaient été *inventé*..., comme tant d'autres, pour faire parler le monde.—L'histoire que vous avez *entend*... rapporter s'est *passé*... il y a peu de temps.—La vertu, que quelques-uns ont *cru*... *opposé*... au bonheur, en est cependant la source.—La fête que vous aviez *ordonn*... qu'on préparât, ne sera pas aussi brillante que vous l'eussiez *désir*..., parce que plusieurs choses qui avaient été *demand*... pour les préparatifs, n'ont point été *envoy*...—Les nouvelles que nous avons *cru*... et que nous avions *dés*...r... être fausses n'étaient que trop vraies.—Les sciences et les arts que les anciens avaient *cru*... posséder dans la perfection, en étaient encore bien *éloigné*...—La chute que nous avons *pens*... faire dans notre voyage nous avait tellement *effray*..., que nous avions *résol*... de le discontinuer.

Les élèves analyseront la phrase suivante :

Le discours de cet orateur nous a *tous* fort étonnés ; nous étions *tout* transportés d'admiration en l'entendant.

176e EXERCICE.

Les élèves complèteront les mots en italique :

Je compte pour rien toutes les peines et les fatigues que ce voyage m'a *coût*..., pourvu qu'il vous soit utile. —Je regarde comme le plus grand honneur que je puisse recevoir sur la terre, les mépris et les railleries que m'a *val*... mon attachement à la religion chrétienne.—Les douze mille francs que ce domaine m'a *coût*... n'égalent pas la somme qu'il aurait *val*... s'il eût été mieux *cultiv*...—Les richesses que sa sagesse et ses vertus lui ont *val*... ne sont qu'une faible récompense des services *signal*... qu'il a *rend*... à sa patrie.—Les constructions que j'ai *commenc*... de faire ne seront *termin*... que le printemps prochain.—La multitude des affaires que nous avons *entrepris*... ne nous a point *empêch*... de vaquer aux différentes occupations dont nous sommes *charg*...

Les élèves analyseront la phrase suivante :

La nature est *toute* changée depuis le déluge.

Sommaire de l'histoire.

M. de Turenne, arrêté par une troupe de voleurs, leur promet cent louis pour conserver une bague de moindre prix, et fait compter cette somme le lendemain à celui d'entre eux qui va la réclamer chez lui, disant qu'il fallait être inviolable dans ses promesses, même à l'égard des fripons.

177e EXERCICE.

Les élèves complèteront les mots en italique :

Ces jeunes gens se sont *accord*... ensemble pour faire le bien.—Vous vous êtes *accord*... une confiance sans bornes.—Les premiers hommes se sont *suff*... à eux-mêmes pour les besoins de la vie.—Ces personnes se sont *salu*... dès qu'elles se sont *vu*...—Nous nous sommes *appliq*... à l'étude des sciences que nous avions *néglig*... jusqu'alors.—Vous vous êtes *appliqu*... l'instruc-

tion que vous avez *entend...*, et vous en avez *propt...*— Les pasteurs de l'Église se sont toujours *succéd...* sans interruption, depuis les apôtres jusqu'à nous ; et il en sera ainsi jusqu'à la fin des siècles.—La demeure que nous nous sommes *prépar...* est vaste et agréable ; elle est *situ...* sur une petite éminence d'où l'on jouit d'un coup-d'œil magnifique.—Vous vous êtes *prépar...* à partir aujourd'hui ; quant à nous, nous ne serons prêts que demain.

QUELQUE, QUELLE QUE, QUEL.

Les élèves analyseront la phrase suivante :

Dans *quelque* condition que vous soyez, vous aurez à souffrir.

178e EXERCICE

Les élèves complèteront les mots en italique :

Ces enfants se sont *plu...* à se contrarier autant qu'ils ont *pu...*—Les ennemis se sont *rapproch...* de nous dans le dessein de nous surprendre ; ainsi, il faut que toutes les mesures soient *pris...* pour leur *oppos...* une vigoureuse résistance.—Ces enfants se sont *laiss...* tromper. — J'ai *vu...* des animaux féroces que j'ai *laiss...* passer.—Vous vous êtes *fai...* des ennemis par votre mauvaise langue.—Ces personnes se sont *fai...* au climat froid de ce pays, malgré les chaleurs auxquelles elles étaient *accoutum...* dans le leur.—Les amis que je me suis *fai...* me sont *demeur... attach...*, malgré les revers dont j'ai été *accabl...*—Quoiqu'elle ait mille fois *cherch...* à l'étouffer, la pensée du crime s'est toujours *fai...* sentir à la conscience coupable.

Les élèves analyseront la phrase suivante :

Il y avait *quelque* quatre mille ans que le monde était créé quand Jésus-Christ parut sur la terre.

179e EXERCICE.

Les élèves complèteront les mots en italique :

Vos deux jeunes sœurs se sont *repenti...* de la faute

qu'elles ont *commis*... à votre égard.—Les sciences que mes fils se sont *plu*... à cultiver sont préférables aux richesses.—Les mauvaises nouvelles se sont toujours *répand*... plus promptement que les bonnes.—Il ne faut jamais passer d'une chose à la suivante sans avoir bien *compri*... celle qui précède, et sans se l'être *rend*... familière.—La science de la religion, à laquelle vous vous êtes *appliqu*... préférablement aux autres, que vous n'avez cependant pas *néglig*..., fera votre bonheur en cette vie et en l'autre.—Ceux qui ont toujours *cherch*... à contenter leurs passions, se sont *nui*... beaucoup plus qu'ils ne se sont *fai*...de bien.—Nous nous sommes *cru*... en sûreté pendant que nous étions dans le plus grand péril. —Ces enfants se sont *disput*... une pomme que chacun voulait avoir ; ils se sont ensuite *disput*... pour savoir celui qui parlerait le premier.

Les élèves analyseront la phrase suivante :

Quelles que soient les qualités d'une personne, elles sont toujours mélangées de *quelques* défauts.

180e EXERCICE.

Les élèves compléteront les mots en italique :

Nous nous sommes *fai*... votre caution.—Nous nous sommes *fai*... attendre pendant plus de deux heures.— Nos amis se sont *envoy*... des présents.—Au milieu de la forêt, nous avons été *attaq*... par des voleurs qui se sont *jet*... sur nous au moment où nous nous y attendions le moins ; mais étant bien *arm*..., nous les avons *repouss*... avec avantage, et nous les avons *oblig*... de s'enfuir.—Comment s'est *éclip*... la gloire des Romains, cette gloire qui avait *brill*... par toute la terre ?—Cette personne s'est *refus*... toute consolation après les malheurs qu'elle a *éprouv*... ; elle est *plong*... dans une désolation effrayante ; tout ce que nous avons *pu*... lui dire a été entièrement inutile.

Les élèves analyseront la phrase suivante :

Les peines de cette vie, *quelles qu'*elles soient, ne seront pas de longue durée.

Sommaire de l'histoire.

Saint Louis, prisonnier des Sarrasins, ayant appris que Philippe de Montfort avait trompé les infidèles de dix mille livres pesant, en leur payant la rançon du roi, qui était de deux cent mille livres, loin de profiter de cette fourberie, la fait réparer à l'instant, pour ne pas donner lieu à ses ennemis de triompher en voyant un roi chrétien perfide et parjure.

181e EXERCICE.

Les élèves complèteront les mots en italique :

Les grandes pluies qu'il a *fai*... ont *inond*... beaucoup de pays, et ont beaucoup *nui*... aux récoltes.—Ces remèdes ne sont pas aussi salutaires que vous me l'aviez *assur*...; c'est pour cela que je n'en ai pas *fai*... l'usage que vous aviez *désir*...—Les plantes que vous m'avez *apporté*... sont plus belles que je ne l'avais *cru*... —Les emplettes que vous avez *fai*... ne vous ont pas *coût*... aussi cher qu'on me l'avait *di*...—C'est d'une gloire éternelle que Dieu a *promi*... de récompenser les vertus que nous nous serons *efforc*... de pratiquer pendant quelques années.—Avez-vous *vu*... comment se sont *comport*... ces personnes, malgré les injures qu'on leur a *dit*...; elles ont été plus patientes que nous ne l'aurions *cru*...

Les élèves analyseront la phrase suivante :

Quels que soient nos talents, nous ne devons pas nous enorgueillir.

182e EXERCICE.

Les élèves complèteront les mots en italique :

Les maladies épidémiques qu'il y a *eu*... dans quelques provinces, se sont *fai*... sentir jusqu'ici.—Si nous avions *prévu*... toutes les difficultés que vous nous avez *di*... que nous aurions à souffrir dans le voyage que nous allions entreprendre, assurément nous n'aurions pas tant

souffer... et nous nous serions *épargn*... bien des peines et des fatigues que nous avons *éprouv*...; nous aurions *abandon*... notre projet, ou nous aurions *employ*... des précautions que nous avons *négligé*... de prendre.— Les travaux que vous avez *fai*... commencer l'année dernière ne sont pas aussi *avanc*... que nous l'aurions *pens*...—Les matériaux que vous avez *achet*... et que vous avez *fai*... amener ne sont pas aussi bons qu'ils auraient *dû*... l'être, vu le prix que vous les avez *pay*...— Cette somme est plus forte que nous ne l'aurions *pens*...

Les élèves analyseront les phrases suivantes :

Quelles tempêtes n'ont pas essuyées nos marins ! — *Quels* hommes que les Bossuet et les Fénelon !

183e EXERCICE.

Les élèves complèteront les mots en italique :

La misère que nous avions *cru*... si grande dans la province du centre est bien moindre qu'on nous l'avait *annonc*...—Les provisions que nous avions *ordonn*... qu'on nous préparât sont moins considérables que nous ne l'avions *cru*...; je ne pense pas qu'elles soient suffisantes pour le voyage que nous nous sommes *propos*... de faire.—Si les secours que vous aviez si longtemps *attend*..., et que vous avez enfin *reç*..., ne sont pas aussi abondants que vous l'aviez *désir*..., c'est que les malheureux que nous avons *eu*... à secourir sont en si grand nombre, que presque toutes nos ressources ont été *absorb*...—Si les récompenses que vous avez *pens*... que vous recevriez n'ont point été aussi belles que vous l'auriez *souhait*..., c'est que vos efforts pour les mériter n'ont point été *proportionn*... à ce que vous attendiez.

COMME, CONJONCTION.

Les élèves analyseront la phrase suivante :

Tout l'univers est devant Dieu *comme* un point.

184e EXERCICE.

Les élèves complèteront les mots en italique :

Les vents qui ont *souffl*... et les pluies qu'il a *fai*...

ont entièrement *dérang*... les travaux de la campagne.— Il y eut quelques escarmouches entre nos avant-postes et les ennemis ; l'affaire ayant été *jug*... plus grave qu'on ne l'avait *cru*... d'abord, on envoya des troupes pour les soutenir.—Le règne de Louis-le-Grand a été l'un des plus glorieux qu'il y a *eu*... en France.—La sagesse et l'industrie des Chinois sont bien moindres que quelques auteurs ne l'ont *avanc*...—Les inquiétudes mortelles que j'ai *eu*... pour vous ont été bien plus sérieuses que vous ne l'auriez *soupçonn*...—Ces jeunes étudiants ont *reç*... une récompense plus précieuse qu'ils ne l'avaient *espér*... —Ces enfants n'ont pas été *surpri*... de l'arrivée de leur mère ; ils l'avaient même *annonc*...

Les élèves analyseront la phrase suivante :

Voici le livre que j'ai lu avec intérêt.

Sommaire de l'histoire.

Saint Eloi, chargé par Clotaire II, père de Dagobert Ier, de lui faire une chaise d'or enrichie de pierreries, lui en fait deux avec les matières qu'on lui avait fournies. Le roi, non moins surpris de l'habileté que de la probité du saint, ne put se convaincre du fait que par le poids des deux objets.

185e EXERCICE.

Les élèves complèteront les mots en italique :

Le peu de monnaie que vous m'avez *donn*... n'a pas *suffi*... aux frais de mon voyage ; mais le peu de monnaie que j'ai *emprunt*... a *supplé*... à ce qui me manquait.—La multitude des ignorants a toujours *surpass*... le petit nombre de ceux qui sont *instrui*...—La foule des jeunes gens qui se précipitent dans le mal a *entraîn*... dans le même précipice le petit nombre de ceux qui cherchaient à l'éviter.—Le peu de précaution que vous avez *pri*... vous ont fait échapper au danger qui vous menaçait.—Le peu de précaution que vous avez *pri*... pour vous mettre en sûreté vous a *fai*... tomber dans le piége que vous avaient *prépar*... vos ennemis.—Le peu

de maux que vous avez *souffer*... vous ont *appri*... à être sensible à ceux des autres.

Les élèves analyseront la phrase suivante :

Non, je ne suis point fait pour posséder la terre.

186e EXERCICE.

Les élèves complèteront les mots en italique :

Je suis très-reconnaissant des services que vous m'avez *rend*... ; quant aux marchandises que vous m'avez *expédi*..., j'en ai déjà *reç*... une partie.—Un de vos enfants est *venu*... me prier de lui prêter quelque argent pour pouvoir subsister jusqu'au remboursement de ce qui lui est *dû*... ; je lui ai *donn*...le peu de monnaie qui m'était *resté*...—Parmi les divers objets que vous m'avez *présent*..., j'en ai *choisi*... deux qui m'ont *plu* ...—Parmi le grand nombre de personnes qui se sont *présent*... pour avoir ces places, je n'en ai *vu*... que deux qui aient été *reç*...—Un des jeunes gens que vous avez *vu*... l'année dernière a été *reç*... docteur en médecine.—Si j'ai beaucoup *écri*... de lettres, j'en ai aussi beaucoup *reç*...—Vous avez *apport*... plus de fruits que je n'en ai *mang*...

INFINITIF PRÉCÉDÉ D'UNE PRÉPOSITION EUPHONIQUE.

Les élèves analyseront la phrase suivante :

Mentor conseilla à Télémaque de prendre de nouvelles précautions.

187e EXERCICE.

Les élèves complèteront les mots en italique :

Le peu de santé que j'ai *eu*... jusqu'à présent ne m'a pas *permi*... de me livrer au travail.—La quantité de fruits qui se sont *gâté*..., à cause des pluies, est considérable.—Le peu de progrès que cet enfant a *fai*... m'a *détermin*... à le retirer des écoles pour l'appliquer au travail.—Le peu de progrès qu'ont *fai*... ces enfants nous a *engag*... à continuer de les appliquer à l'étude,

malgré les services qu'ils pourraient nous rendre et le besoin que nous en aurions.—Oh! la négligente jardinière! je lui avais *recommand*..., en *partan*... pour la campagne, mon hortensia et diverses autres fleurs *rassemblé*... dans mon petit parterre ; je lui avais *laiss*... tout ce qu'il fallait pour cultiver les plantes rares que l'on m'a *envoyé*... de Marseille, et que j'ai *fait*... croître avec tant de peine ; eh bien ! cette paresseuse n'y a *apport*... nulle attention ; pendant les chaleurs excessives qu'il y a *eu*..., elle ne les a point *arrosé*..., elle n'y a pas même *song*... ; enfin, elle les a *laiss*... périr avec autant de sang-froid qu'elle me les avait *vu*... soigner avec vigilance, quand j'étais à la maison, que j'ai *quitt*... à mon grand regret.

ANALYSE EN RÉCAPITULATION.

Les élèves analyseront la phrase suivante :

L'ignorance est la nuit de l'esprit, et cette nuit n'a ni lune ni étoiles.

188e EXERCICE.

Les élèves complèteront les mots en italique :

Tu ne saurais t'imaginer, cher ami, tous les maux que j'ai *souffer*... ici dans le peu de jours que j'y ai *pass*... : tout m'y était insupportable, jusqu'aux tendres caresses d'amitié qui m'y étaient *prodigu*... ; les plaisirs les plus divertissants m'ennuyaient ; le sommeil même, qui est un plaisir pour ceux qui sont *accabl*... de tristesse, m'était devenu un sujet de peine, parce qu'il s'enfuyait loin de moi ; enfin, le plaisir commence à renaître, parce que dans peu de jours je quitterai ce séjour de tristesse et d'amertume.—Le peu d'années que je dois encore passer sur la terre, *doi*... être entièrement *consacr*... au service du Seigneur.—Le peu d'instants que vous avez *pass*... ici ne vous a pas *suffi*... pour terminer toutes les affaires dont vous étiez *charg*...

Les élèves analyseront la phrase suivante :

Quel champ pour l'orateur, que la Crèche et la Croix !

Sommaire de l'histoire.

Henri IV, plus grand encore par la bonté de son cœur que par la magnanimité de son courage, se signala surtout par la clémence et par la bonté.—Il ne tira d'autre vengeance du duc de Mayenne, qui l'avait si longtemps combattu à la tête de la ligue, que de le lasser à la marche dans les allées de son château : le duc, entièrement gagné par cette indulgence, se dévoua à son souverain et le servit utilement.

RÉCAPITULATION GÉNÉRALE SUR LES PARTICIPES.

189e EXERCICE.

Les élèves complèteront les mots en italique :

Ces personnes, *élevan...* leur voix au-dessus du tumulte, firent entendre des cris de douleur à cause des injustices criantes qu'on avait *commi...* à leur égard : la foule, *touché...* de compassion, demanda hautement que les torts qu'on leur avait *fai...* fussent *répar...*—Quelle magnifique maison de campagne nous avons *vu...* : elle est *orn...* de tout ce que l'art et la nature ont de plus beau ; sa position est *charman...*, *dominan...* sur une étendue immense de pays ; une rivière assez considérable, *coulan...* le long des murs, y entretient une délicieuse fraîcheur ; les vastes bassins, *construi...* de distance en distance et *orn...* de jets d'eau, y produisent un effet admirable.

Les élèves analyseront la phrase suivante :

La dépendance est le salaire des présents que nous font les Cieux.

190e EXERCICE.

Les élèves complèteront les mots en italique :

Les merveilles que vous avez *admir...* dans le cours de notre voyage vous ont *sembl...* d'autant plus belles, que nos yeux n'y étaient point *accoutum...*—Les merveilles

de la nature sont tout autrement belles que celles de l'art. —Les avis que nous avons *reçu*... étaient bons, nous aurions *dû*... les suivre ; nous ne nous serions pas *précipit*... dans une foule de maux dont nous ne voyons pas la fin.—Les habitudes qu'on a *contract*... dans la jeunesse, ne se perdent jamais entièrement : il est donc important de n'en contracter que de bonnes.—Vous ne vous êtes pas *occup*..., mes amis, à exécuter les ordres qu'on vous avait *donn*...—On voyait de loin ce mort rustique (le cadavre d'un laboureur) voyager au milieu des blés *jaunissan*... qu'il avait peut-être *fai*... semer.

Les élèves analyseront la phrase suivante :

L'homme élève un front noble, et regarde les Cieux.

191e EXERCICE.

Les élèves complèteront les mots en italique :

Cette personne était *tremblan*... dans la crainte où elle était que quelques malheurs ne fussent *arriv*... à ses enfants.—*Égar*... et *interd*..., ces personnes étaient *resté*... muettes, sans oser ouvrir la bouche pour défendre leur innocence, qu'on avait *noirc*... par de fausses accusations.—Quant aux fautes que vous avez *comm*..., Dieu les a *oublié*... si vous les avez sincèrement *détest*..., et si vous êtes *résolu*... de ne les plus commettre.— Telles personnes étaient autrefois *apprécié*..., *aimé*..., *recherché*..., qui ne sont pas même *regardé*... maintenant.—Vos malheurs sont *deven*... les miens, je les ai *épous*..., je ferai tous mes efforts pour vous soulager.— Les honneurs que les ambitieux se sont *efforc*... d'acquérir, ne les ont point satisfaits.

Les élèves analyseront la phrase suivante :

Il y a peu de distance entre le berceau et la tombe.

192e EXERCICE.

Les élèves complèteront les mots en italique :

Nous avons *vu*... des lions *rugissan*..., ayant les yeux *étincelan*... de rage, parce qu'ils avaient été *agacé*...—

Il y a des animaux presque *approchan*... de l'homme ; *tel*... sont les différentes espèces de singes.—Les ennemis *approchan*..., nous nous sommes *tenu*... sur nos gardes, afin de n'être point *surpri*...—C'est aux jours de l'affliction et de l'infortune que ses amis véritables ont *dû*... lui prouver leur attachement.—Vous devez suivre les exemples de vertu que votre père s'est *efforc*... de vous donner.—Les belles actions que nous nous sommes *efforc*... d'imiter, feront notre gloire dans la suite des temps.

Les élèves analyseront la phrase suivante :

Saint Louis rendait lui-même la justice à tous ceux qui la lui demandaient.

Sommaire de l'histoire.

Dagobert 1er avait donné à saint Eloi, sur sa demande, une petite place pour compléter un monastère de religieuses que celui-ci faisait bâtir. Le saint s'aperçut qu'il y avait erreur d'un pied dans le mesurage du terrain, et, faisant aussitôt cesser l'ouvrage, alla demander pardon au roi. Dagobert, fort surpris de cette scrupuleuse délicatesse, récompensa la piété du saint par une donation double de la première.

193e EXERCICE.

Les élèves complèteront les mots en italique :

Le voyage que ces personnes se sont *propos*...de faire sera des plus agréables.—Voilà une lettre que j'ai *appri* ... à former.—Mes ennemis m'ont *dress*... des piéges que j'ai *cru*... devoir éviter, malgré l'espèce de bassesse qu'il y a *eu*... à le faire.—Nous avons *assist*... notre prochain, nous lui avons *rend*... tous les services que nous avons *pu*...—Des affaires que nous n'avions pas *prévu*..., nous ont *empêch*... d'aller vous voir.—Cette personne n'est point aussi honnête que je me l'étais *imagin*...—Combien de familles réduites à l'indigence, cette vertueuse princesse n'a-t-elle pas *fai*... secourir !

Les élèves analyseront la phrase suivante :

Voici les deux grands commandements de la loi : l'amour de Dieu et l'amour du prochain.

194e EXERCICE.

Les élèves complèteront les mots en italique :

Les dangers que nous avons *couru*... ont été imminents, nous ne les avons *évité*... que par une grande prudence, et par une protection spéciale de la Providence.—Les ennemis, après lesquels nous avons *cour*... toute la journée, s'étaient *enfui*... bien loin ; nous n'avons *pu*... les atteindre, malgré toute la diligence que nous avons *apporté*...—Le peu de nourriture que nous avons *pri*... nous a extraordinairement *affaibli*...— Les mille francs que cette terre a *coût*.... n'ont pas encore été *payé*... par les fruits qu'on en a *tir*... ; mais lorsqu'elle aura été bien *cultivé*..., que tous les morceaux de terrain en friche auront été *mi*... en bon rapport, elle produira beaucoup plus que l'intérêt de la somme qu'on a *débours*...—Combien de peines nous avons *coût*... à nos parents !

Les élèves analyseront la phrase suivante :

Aimez qui vous instruit, aimez l'ami sincère
Dont l'œil sur vos défauts porte un regard sévère.

195e EXERCICE.

Les élèves complèteront les mots en italique :

La crainte de faire des ingrats, ou le déplaisir d'en avoir *trouv*..., ne doit jamais nous empêcher de faire du bien.—Nous nous étions *imagin*... que votre frère nous avait *oubli*... ; cependant les deux lettres que nous en avons *reçu*... nous ont *prouv*... le contraire.— Cette personne est très-*obligeant*..., nous avons été fort contents des démonstrations d'amitié que nous en avons *reçu*...—Cet auteur a plus *écri*... de livres que vous n'en avez *lu*...—La renommée que Virgile a *décrit*... d'une manière si brillante, est un morceau d'éloquence fort supérieur à toutes les imitations qu'on en a *fai*...— Combien de personnes se sont *perdu*..., en ne voulant pas suivre les sages avis qui leur avaient été *donn*...—

L'ennemi étant *venu*... fondre sur nous à l'improviste, beaucoup de soldats se sont *enfui*...

Les élèves analyseront la phrase suivante :

Celui qui mettra sa vie
Sous la garde du Très-Haut,
Repoussera de l'envie
Les plus dangereux assauts.

196e EXERCICE.

Les élèves complèteront les mots en italique :

Les biens mal *acqui*... doivent être *restitu*...à ceux à qui on les a *pri*...—La religion catholique est *appuyé* ... sur des fondements inébranlables ; l'enfer, armé de toute sa puissance, ne viendra jamais à bout de la détruire.—Les amis que nous nous sommes *attaché*... par nos libéralités, ne nous sont *demeur*... fidèles que tant que la fortune nous a *favoris*... ; mais aussitôt qu'elle nous a *manqu*..., ils nous ont *abandonn*...—Les provisions que nous avons *amass*... pour notre long voyage seront bientôt *absorbé*... : je ne sais où nous nous en procurerons de nouvelles.—Les étoffes que j'ai *achet*... ne seront pas suffisantes pour faire les habits que je vous ai *promi*...

Les élèves analyseront la phrase suivante :

La Néva coule à pleins bords dans une cité magnifique, dans toute l'étendue de la ville ; elle est contenue par deux quais de granit alignés à perte de vue.

Sommaire de l'histoire.

Saladin, héros de l'Asie, digne rival de Philippe-Auguste et de Richard Cœur-de-Lion, parvenu des derniers rangs de l'armée à la tête d'une monarchie puissante, ne peut se dissimuler la vanité de sa gloire : aussi, quelque temps avant de mourir, il fait porter son suaire au bout d'une lance, dans les rues de Damas, comme le seul objet qui lui resterait un jour de toutes ses conquêtes.

197e EXERCICE.

Les élèves complèteront les mots en italique :

Ma dernière lettre, que vous auriez *du*... avoir le 3 du courant, et que vous n'avez *reçu*... que le 20, vous a donc *paru*... bien courte, chers amis ! Je n'en suis pas *fâch*...; je n'y ai pas *insér*... plusieurs choses que j'ai *cru*... inconvenant de vous détailler à la fois et que j'ai *du*... diviser en petits articles concernant les nouvelles études que vous avez *adopté*... Votre observation nous a *paru*... bien *fond*..., relativement aux études de notre langue. Il est vrai, en effet, que son orthographe seule a toujours *renferm*... une foule de variations qui ont *rebut*... les étudiants, et qui même n'ont pas *laiss*... que d'embarrasser les écrivains qui en ont *approfondi*... les principes, et surtout les étymologies, *démenti*... à chaque instant par l'empire de l'usage. Cette partie de la Grammaire (le Participe) était autrefois très-*négligé*..., et même *compt*... presque pour rien. Mais aujourd'hui, pour peu que les gens instruits aperçoivent de fautes dans un simple billet, oh ! ils ont bientôt *prononc*... et très-sévèrement à cet égard.—Vous seriez-vous *figur*..., chers amis, une telle opinion ? Par cinq ou six lignes *tracé*... à la hâte, on infère que les personnes qui les ont *trac*... n'ont *eu*... que peu ou point d'éducation, quand ce peu d'écriture n'est pas *orthographi*... et *ponctu*... suivant les règles que les grammairiens ont *jug*... à propos d'établir dans leurs méthodes, mais celles qui ont *caus*... le plus de contradictions et *multiplié*... les difficultés, concernent surtout les participes.

Les élèves analyseront la phrase suivante :

Les troupeaux dans les prés vont chercher leur pature :
L'homme dans les sillons cueille sa nourriture.

198e EXERCICE.

Les élèves complèteront les mots en italique :

Parmi tant d'âmes basses qui ont *déshonor*... l'humanité, croirait-on qu'il y en a *eu*... qui ont *pouss*... l'oubli

de leurs devoirs jusqu'à dénigrer leurs bienfaiteurs ? elles ont même *port*... l'ingratitude jusqu'à leur reprocher les bontés et les bienfaits dont ils les avaient *combl*... —Quels monstres que les ingrats ! ce sont ces vipères qui souvent ont *empêch*... de soulager les malheureux qui avaient le plus besoin d'être *secour*...—Il est *arriv*... que, craignant d'être *tromp*... dans l'emploi de leurs bienfaits, des âmes généreuses et *reconnu*... pour telles, ont *pass*... quelquefois d'un excès à l'autre, et n'ont rien *donn*... du tout ; elles ont même *laiss*... dans la détresse des personnes qui avaient bien *mérit*... par leurs services ; ces personnes estimables ont souvent *manqu*... du nécessaire le plus urgent ; et, malgré leur détresse, malgré leurs prières, elles n'ont rien *obten*... ; elles ont *lang*... dans la misère, tandis que les méchants et les ingrats ont *regorg*... du superflu. — Nous les avons *trouv*... fort judicieuses, chers amis, les réflexions que votre maman a *fai*..., et qu'elle nous a *communiq*... Il est vrai, en effet, que les hommes de tous les temps ont presque toujours *perd*... la mémoire des bienfaits dont on les a *combl*..., comme celle des maux qu'on leur a *fai*... souffrir : en sorte que, dans l'insouciance où les uns ont toujours *vécu*..., et dans la dissipation qui a *entraîn*... les autres, la reconnaissance des services *rend*... est devenue une espèce de servitude à leurs yeux.

Les élèves analyseront la phrase suivante :

Ce Dieu si grand, si terrible,
A nos voix daigne accourir ;
Sa bonté toujours visible
Se plaît à nous secourir.

199e EXERCICE.

Il semble que la louange *fondé*... sur le vrai mérite, ait toujours *pes*... aux hommes jaloux et envieux de leur nature. En effet, on les a *vu*..., pour la plupart, devenir muets dès qu'il a *été*... question de donner leurs suffrages à des innovations *consacré*... au bien de l'humanité, à des chefs-d'œuvre dignes d'être *admir*... Quant à la médisance et aux satires malignes, les envieux ne les ont point *épargn*... ; elles ont *coul*... abondam-

ment de leur bouche ou de leur plume, dès que l'occasion s'en est *present*... Les louanges que l'on a *donn*..., en général, aux personnes que l'on en a *cru*... dignes ou non, sont des flatteries *intéressé*... ; elles ont *satisfai*... ceux qui les ont *départi*..., et ceux qui les ont bonnement *reçu*... Les personnes *préconisé*... les ont *regardé*... comme une récompense qui leur était *du*..., pour des vertus qu'elles ont *manifesté*... rarement, et dont elles n'ont *affich*... que la trompeuse apparence. De leur côté, les louangeurs ont *prétend*... faire voir leur discernement et leur justice ; ou bien, par un calcul adroit, ils ont *tâch*... de tirer parti de la vanité sotte qu'ils ont *remarqué*... dans les héros *prétendu*... qu'ils ont *comblé*... d'éloges, et que le vulgaire imbécile a *encensé*... stupidement.

Les élèves analyseront la phrase suivante :

Le pouvoir paternel, l'autorité suprême,
Sont des droits émanés du Créateur lui-même

200e EXERCICE.

Les élèves complèteront les mots en italique :

La curiosité que l'on a point *pouss*... à l'excès, et qui n'a pas *dégénéré*... en vice, nous a *procur*... diverses inventions dont nous nous serions *pass*... difficilement ; elles nous auraient *manqu*... jusqu'à ce jour, sans la passion naturelle que d'ardents génies ont *manifesté*... de s'instruire, et de savoir une foule de choses que le commun des hommes a *néglig*... d'apprendre. Il y a donc deux sortes de curiosités que l'on a *distingu*... particulièrement, et auxquelles on a *assign*... deux causes différentes : la première est celle que les gens cupides ont *tir*... de l'intérêt ; celle-là les a *port*... à apprendre les choses qu'ils ont *cru*... devoir connaître parfaitement, afin de parvenir à la fortune et à la félicité à laquelle ils ont *aspir*..., et qui, le plus souvent, a *tromp*... leur attente, par mille vicissitudes auxquelles la cupidité aveugle n'a pas même *song*..., ou qu'elle s'est *imagin*... pouvoir braver impunément. La seconde sorte de curiosité que l'on a *remarqu*... dans l'homme,

lui a été *suggér*... par la vanité, qui a tant *influ*... sur les entreprises extraordinaires que les ambitieux se sont *propos*... d'exécuter. C'est précisément cette curiosité-ci qui a *détermin*... nombre d'écrivains à approfondir plusieurs sciences que l'on a *regard*... comme très-utiles, mais que le vulgaire a *ignor*..., faute de moyens, ou que les personnes insouciantes n'ont pas *jug*... à propos d'acquérir : négligence dont elles n'ont pas *tard*... à se repentir, car, faute de lumières et de connaissances, les plus belles fortunes ont toujours *dépér*...

Les élèves analyseront la phrase suivante :

Heureux l'homme que dans leurs piéges
Les méchants n'ont point fait tomber.

Sommaire de l'histoire.

Un homme fort pauvre trouve une bourse remplie d'or, aussitôt il fait publier que celui qui l'a perdue peut s'adresser à lui. Le propriétaire se présente, prouve que la bourse lui appartient ; mais un combat s'engage quand celui-ci veut récompenser la probité du pauvre ; et pour y mettre fin, ce dernier accepte, à force d'importunités, une pièce d'or qu'il donne sur le champ à d'autres malheureux.

201e EXERCICE.

Les élèves complèteront les mots en italique :

Les occasions favorables que l'on a *épi*...avec le plus de vigilance, sont précisément celles qu'on a *laiss*... échapper et qu'on a *perdu*... le plus fréquemment. En effet, au moment qu'elles se sont *présent*..., il s'est *trouv*...des obstacles que nous n'avions point *prévu*..., ou que nous avions *cru*... pouvoir surmonter.—C'est ainsi que notre mauvaise fortune s'est *ri*... de notre attente ; c'est ainsi qu'elle nous a *écondu*... et *laiss*... gémir dans une foule de traverses dont nous ne nous étions point *figur*... les suites funestes.—Nos premiers aïeux ne vivaient pas si *rapproché*... les uns des autres que nous le sommes actuellement.—*Répandu*... çà et là dans

la profondeur des forêts, ils habitaient le creux des cavernes ou se construisaient des huttes. Il n'en est plus de même aujourd'hui, la plupart des hommes vivent *rassemblé*... Ils ont *partag*... entre eux les terres, dont ils ont *fai*... des prairies, des vignobles, des champs *couver*... de moissons.

Les élèves analyseront la phrase suivante :

Je meurs, le voile tombe, un nouveau jour m'éclaire ;
Je ne me suis connu qu'au bout de ma carrière.

202e EXERCICE.

Les élèves complèteront les mots en italique :

Les singulières mécaniques qu'ont *imagin*... des esprits inventifs, et qu'ils ont *figur*... ensuite d'une manière ingénieuse, ont *frapp*... vivement des personnes peureuses de leur nature, et surtout peu *instruit*... Beaucoup d'esprits faibles se sont *figur*... que des secrets de physique étaient autant de sorcelleries ; ils se sont *imagin*... mille fantômes ridicules ; ils se sont *forg*... mille chimères; la frayeur s'est *empar*... d'eux, et ils se sont *laiss*... aller à mille idées funestes qui n'ont *cess*... de les tourmenter.—Vos sœurs n'ont donc pas *examin*... les toiles qu'on leur a *vendu*... dernièrement ? Elles ne se sont point *dout*... que la marchande leur a *donn*... des indiennes communes pour des perses qu'elles ont *prétend*... avoir. Vous les aviez cependant *averti*..., et vous leur aviez *répét*... que la plupart des marchands ambulants en ont fréquemment *impos*... aux personnes *confiant*..., qui ont rarement *soupçonné*... la fraude et que l'on a souvent *trompé*... Les fripons de cette sorte ont toujours *vend*... bien cher, et même le double, des marchandises peu chères de leur nature, qui n'ont *val*... qu'un prix très-modique, ou qui ne leur ont *coût*... que la moitié du prix. Ce qu'il y a de plus désagréable pour les gens qui se sont ainsi *laissé*... tromper, c'est que, outre les pertes qu'ils ont *fait*..., ils ont *fin*... par être *regard*... comme des dupes ; les

mauvais plaisants se sont *moqu*...d'eux ; ils en ont *ri*..., car on a toujours *glos*... sur tout.

Les élèves analyseront la phrase suivante :

Petits oiseaux, dans vos forêts,
Dites, sous vos ombrages frais :
Dieu mérite qu'on l'aime.

203e EXERCICE.

Les élèves complèteront les mots en italique :

Ah ! la superbe tapisserie que l'on nous a *montré*... aux Gobelins ! Nous n'avons jamais rien *vu*... de si beau ; nous l'avons *contempl*... à loisir, et la bordure surtout nous en a *paru*... admirable. Nous y avons *compt*... des milliers de fleurs ; nous y avons *distingu*... une foule de personnages *connu*... et très-ressemblants ; nous y avons *remarqu*..., en outre, beaucoup d'oiseaux étrangers, que nous avons *compté*... au nombre de plus de cent cinquante, *nuancé*... des plus vives couleurs. Mais en *admiran*... ces chefs-d'œuvre de l'art, dont nos grandes villes ont toujours *abond*..., de tristes pensées se sont *présent*... à notre esprit, et nous nous sommes *di*... avec douleur : « Faut-il que les hommes se soient tant *ingéni*... pour tapisser des murailles ? faut-il qu'ils aient *travaill*... si peu pour perfectionner la politique et les mœurs, dont la prospérité des Etats a toujours *dépend*...? » Cette premiere réflexion nous a *condui*... ensuite à une seconde, non moins affligeante : c'est qu'en pensant aux tristes suites de l'incrédulité, et en *considéran*... l'esprit de notre siècle, il semble que la morale ait, au contraire, *rétrograd*..., ou du moins qu'on l'ait *considéré*... sous le même point de vue que tous ces Romains, d'horrible mémoire, au moment où la dictature fut *abdiqu*... par un monstre bien digne de ces perfides et barbares conquérants, qui ont *dévast*... le monde et *abâtard*... l'humanité.

Les élèves analyseront la phrase suivante :

Frères de la poésie, les beaux-arts reconnurent la religion pour leur mère, aussitôt qu'elle parut au monde,

204e EXERCICE.

Les élèves complèteront les mots en italique :

Je ne regretterai ni le temps ni les peines que vous m'avez *coût...*, si vous êtes vertueux. — Nous étant *amus...* sur la route à examiner les curiosités du pays, nous regagnâmes, par une course rapide, le peu de moments que nous avions *perd...*—De tous les spectacles que les hommes ont *invent...* pour leurs plaisirs, il n'y en a point de plus propres à les corrompre que la représentation des différentes passions dont l'homme est le jouet.—Les circonstances dont l'expédition *command...* par Néarque fut *accompagn...* fournissent des exemples *frappan...* du peu de progrès que les Grecs avaient *fait...* dans la navigation.—Combien de projets a-t-il *fait....* ou *réform....!* Combien d'ouvertures a-t-il *donn...!* Combien de services a-t-il *rendu...* dont il a *dérob...* la connaissance à ceux qui en ont *ressent...* les effets!—Un enfant devient plus précieux en avançant en âge ; au prix de sa personne se joint celui des peines qu'il a *coût...*

Les élèves analyseront la phrase suivante :

Fortune dont la main couronne
Les forfaits les plus inouis,
Du faux éclat qui t'environne
Serons-nous toujours éblouis ?

Sommaire de l'histoire.

Un vieillard, presque centenaire en 1775, avait douze fils au service. Ils obtiennent un congé pour venir voir leur père ; ils le trouvent sans pain. Ce spectacle les frappe de douleur, et ils prennent aussitôt les moyens d'assister le malheureux vieillard. N'ayant point d'objet à donner pour sûreté de l'emprunt qu'ils sollicitent, ils prennent le parti d'engager leur honneur pour la somme de 50 livres à la direction du lombard, et, après y avoir remis leur engagement, ils vont eux-mêmes s'informer de l'issue de leur démarche ; le succès passe leurs esperances : non-seulement leur père

est tiré de la misère, mais il devient assez riche pour laisser après lui un fonds capable de récompenser la piété filiale de ses douze fils.

205e EXERCICE.

Les élèves complèteront les mots en italique :

L'Ile de Norfolk.

En *avançan*... le long d'un sentier taillé sur le flanc d'un roc que *baigne*... les flots, on *parvien*...*au*... *pied*... de *haute*... montagnes, dont les pentes *tapissé*... de *verdure*... *forme*... un vaste amphithéâtre, et dont les *dernier*... sommets se *perd*... dans les nues. Les bords des vallées sont *couver*... de *beau*... *sapin*..., de *fleur*... et de *vigne*... *sauvage*... Ici *s'étend*... un sol uni *couver*... d'*arbrisseau*... des espèces les plus *rare*...; là *serpent*... une vallée profonde comme un abîme, qui *s'élarg*... et *per*... son aspect sauvage en approchant de la mer. Le sentier est ombragé par des arbres à *fleur*... qui *semble*... se disputer l'attention des *passant*...; des plantes *grimpan*..., *pareil*... à des serpents *géan*..., s'élancent, s'entortillent comme pour leur barrer le chemin.

Les élèves analyseront la phrase suivante :

Oh ! que tes œuvres sont belles !
Grand Dieu ! quels sont tes bienfaits !
Que ceux qui te sont fidèles,
Sous ton joug trouvent d'attraits !

206e EXERCICE.

Les élèves complèteront les mots en italique :

L'Ile de Norfolk (Suite).

On aperçoit çà et là des troupeaux dont la toison est *éblouissant*... de blancheur, et des cabanes de bergers à moitié *caché*... sous le feuillage. Au *fon*... de la vallée, dans l'endroit où le ruisseau se replie tant de fois sur lui-

même, on passe à côté d'un groupe d'*arbre*... à *fougèr*... dont les troncs s'élèvent à huit ou dix mètres, et sont presque cachés par des feuilles *longue*... et *tomban*... Les arbres *bordan*... le sentier qui conduit au mont Pitt ont presque tous trente-six mètres de *haut*... ; *leur*... *tige*... *porte*..., à des distances égales, une couronne de *rameau*... *verdoyant*..., dont la circonférence diminue d'*étage*... en *étage*... *Quan*... on a atteint le sommet du mont Pitt, on a sous les yeux la plus belle perspective : des montagnes, des vallées, des torrents, des rochers, de vastes forêts, et, plus loin, l'immense Océan, où se *réfléchi*... les feux du soleil.

Les élèves analyseront la phrase suivante :

Astre brillant des jours,
Poursuis ton rapide cours ;
Fais voir l'éclat de tes feux
Aux climats les plus ténébreux.

207e EXERCICE.

Les élèves complèteront les mots en italique :

L'Ile de Norfolk (Fin.)

Tantôt la vue se *prolong*... sous des voûtes de *feuillage*... ; tantôt elle est *arrêté*... par des massifs *impénétrable*... Quelquefois les arbres sont *enchaîné*... les uns aux autres par des plantes *grimpant*..., *montant*... en colonnes ou *forman*... une muraille épaisse, ou bien *retombant*... comme une nappe de *verdur*... sur laquelle sont *éparpillé*... les fleurs blanches des convolvulus. Ici, le guava et le citronnier *marié*... *leur*... *feuille*... et *leur*... *fruit*... ; là les fougères de la plus haute taille mêlent *leur*... *ombr*... à *celle*... des palmiers à *papier*..., qui, ainsi que tous les arbres *originaire*... d'Orient, *étale*... à *leur*... *sommet*... *leur*... *branche*... unies et légères, *groupé*... en *éventail*... On voit dans les jardins des tiges de *blé*... *pliant*... sous le poids des épis ; des bananiers *inclinant*... sur le cristal des eaux *leur*... *gousse*... laiteuses ; des arbres à *pain*..., des cannes à *sucre*..., des cassiers *couvert*... de *leur*...

baie... rouges ; des arbres à *thé*..., des figuiers ; et, à *leur*... *pied*..., une foule de *plante*... qui ..... ailleurs que d'*humble*... *légume*..., et qui *parvienne*... ici à une grosseur extraordinaire.

Les élèves analyseront la phrase suivante :

Un avare idolâtre et fou de son argent,
Rencontrant la disette au sein de l'opulence,
Appelle sa folie une rare prudence.

208e EXERCICE.

Les élèves complèteront les mots en italique :

Je vais vous donner une idée générale des dehors de Rome, c'est-à-dire de ses campagnes et de ses ruines. Figurez-vous quelque chose de la désolation de Tyre et de Babylone : un silence aussi morne et une solitude aussi profonde qu'étaient éclatants le bruit et le tumulte des hommes qui se *pressai*... jadis sur son sol. Vous apercevez çà et là *quelque*... *bout*... de *voie*... *romain*... dans les lieux ..... il ne passe plus personne; *quelque*... *trace*... *desséché*... des torrents de l'hiver. A peine découvrez-vous *quelque*... *arbre*...; mais vous voyez partout des ruines d'*aqueduc*... et de *tombeau*..., qui semblent être les forêts et les plantes *indigène*... d'une terre composée de la poussière des morts et des débris des empires. Souvent, dans une grande plaine, j'ai *cru*... voir de *rich*... *moisson*..., et ce n'étaient que des herbes flétries, qui avaient *tromp*... mon œil. Point d'*oiseau*..., point de *laboureur*..., point de *mouvement*... *champêtre*..., point de *mugissement*... de *troupeau*..., point de *village*... On dirait qu'aucune nation n'a osé succéder *au*... *maître*... du monde dans la terre qu'ils habitèrent.

Les élèves analyseront les phrases suivantes :

Sage et bienfaisant créateur ! tout ce que vous avez fait est bien. Cet aveu est le résultat de toutes les réflexions que m'inspire vos œuvres.

Sommaire de l'histoire.

Après un incendie affreux qui dévasta une des villes du Mogol, l'un des commerçants de cette ville infortunée, ayant vainement sollicité sa famille et ses amis de l'aider à recommencer son négoce, se détermine à aller à Agra demander à son correspondant de l'emploi dans ses manufactures.

A peine sorti de la ville, il rencontre celui-ci sur le chemin ; il en reçoit l'accueil le plus consolant, et cet ami sincère, non content de lui remettre quittance de sa dette, lui donne encore six cents florins, avec la liberté de disposer de son magasin, se contentant, pour toute garantie, de la probité du malheureux ruiné.

209e EXERCICE.

Les élèves complèteront les mots en italique :

Le territoire de l'Arménie est assez difficile à déterminer d'une manière certaine ; il *suffi*... de dire qu'en y ajoutant *tout*... les provinces qui *composèr*... son domaine *au*... temps de sa prospérité, elle *égal*... à peu près l'étendue actuelle de la France. Les *cent*... bras de l'immense chaîne du Taurus la *coupe*... dans toutes les directions ; et çà et là *s'élève*... des pics gigantesques perpétuellement *couvert*... de *glacier*... et de *neige*... *alimentant*... de grands cours d'*eau*... qu'on croit les *quatre*... sources des fleuves qui *arrosai*... le jardin du premier homme. Si, pendant les jours de l'innocence, ce lieu était le paradis de la terre, il faut avouer qu'après la chute dont elles furent le théâtre, les *même*... contrées ont été *maudite*... et *réprouvé*... ; car *nul*... séjour plus attristan' pour les étrangers. L'hiver, dans ce pays, règne toute l'année sur le plan supérieur des montagnes, et les frimas ne *cède*..., dans la vallée, qu'*au*.. *feu*..., d'un soleil bientôt *dévorant*... et intolérable.

Les élèves analyseront les phrases suivantes :

[Les mots imprimés en italique dans cette analyse et dans les suivantes sont ceux qui présentent le plus de difficultés pour la classification : c'est pourquoi les élèves doivent y apporter une attention particulière.]

ODE A L'ÉTERNEL.

Être infini que l'homme adore,
Qu'il sent et ne peut concevoir,
Soleil sans *déclin*, sans *aurore*,
Que l'esprit seul fait entrevoir ;
De ton immortelle *lumière*
J'ose, du sein de la *poussière*,
Contempler les *traits* ravissants.
Agrandis, élève mon âme,
Et qu'un pur *rayon* de ta flamme
Anime, échauffe mes accents.
Qui peut sonder ton origine ?
Des temps tu précédas le cours ;
Par *toi-même*, Essence divine,
Tu fus et tu seras toujours.

210e EXERCICE.

Les élèves complèteront les mots en italique :

Otez les animaux de dessus la terre, et les plantes n'ont plus de *destination*... *Tou*... se tient dans le plan du Créateur. *Tou*...les êtres sont en *rapport*... d'utilité les uns avec les autres ; *tel*... est la chaîne qui les *li*... entre eux. Jusqu'ici, nous avons *vu*... la nature, par des nuances *insensible*..., du minéral le plus *grossie*..., *passe*... *au*... *plante*... le plus parfaitement *organisé* ... Dans le règne animal, nous la voyons de *même*..., par *gradation*..., s'élever des zoophytes, ou *anima*...-*plante*..., aux insectes ; des insectes *au*... *poiss*... ; de *ce*...-ci aux *oiseau*..., des oiseaux *au*... *quadrupède*... L'homme, *tel*... est le centre auquel *aboutiss*... ici-bas *tou*... les divers chaînons. C'est pour lui que *fure*... *cré*... les *diver*... *anima*... : pour lui et non pour eux-*même*... que les *végéta*... *pare*... la surface de la terre.

Les élèves analyseront les phrases suivantes :

Travaillez, *prenez* de la *peine*,
C'est le *fonds* qui manque le moins.
Un riche *laboureur*, *sentant* sa mort prochaine,
Fit venir ses enfants, leur parla sans *témoins*.
Gardez-vous, leur *dit-il*, de vendre l'héritage
Que nous ont laissé nos *parents*,
Un trésor est caché dedans ;

Je *ne* sais *pas* l'endroit, mais un peu de *courage*
Vous le fera trouver.
Bêchez, creusez, ne laissez nulle place
Où la main ne passe et repasse.
Le *père* mort, les fils *vous* retournent le champ,
Deçà, *de là*, *si bien qu'au bout* de l'an,
Il *en rapporta* davantage.
D'argent, *point de caché* ; mais le père fut sage
De leur *apprendre*, avant sa mort,
Que le travail est un trésor.

211e EXERCICE.

Les élèves complèteront les mots en italique :

Arriv... vers les dix heures du soir à Rosima, je quitte la voiture qui m'a conduit ; je monte sur un mulet et je continue de me diriger vers le volcan. Je commence par monter entre deux champs *couvert*... de *peuplier*..., de *mûrier*..., de *figuier*..., *entrelacé*... de *vign*... *souple*... et *vigoureuse*... Après avoir *travers*... pendant une heure de beaux vergers, j'arrive à une lave *immens* ... Le Vésuve la *vomi*... dans une éruption, il y a environ soixante ans. Elle fit pâlir *tout*... la ville de Naples ; mais après l'avoir *menacé*... un moment, elle s'arrêta là. Les bords de cette lave sont *tapissé*...,comme les bords de la Seine, de *gazon*... et de *fleur*..., et *ombragé*... ça et là de *jeune*... *arbuste*... qu'une cendre féconde arrose, pour ainsi dire, et nourrit toujours. Je m'arrêtai un moment pour contempler devant moi les ombres de la nuit et les nuages qui *s'épaississai*... de la fumée du volcan et qui flottaient autour du mont ; derrière moi le soleil, *précipité*... au-delà des montagnes, couvrait de ses rayons *mourant*... la côte de Pausillipe, la ville de Naples et le rivage de la mer.

Les élèves analyseront les phrases suivantes :

Ni l'*or*, ni la *grandeur* ne nous rendent heureux ;
Ces deux divinités *n*'accordent à nos vœux
Que des *biens* peu certains, qu'un *plaisir* peu tranquille ;
Des soucis dévorants c'est l'éternel *asile* ;
Véritables *vautours*, que le fils de Japet
Représente enchaînés sur son triste *sommet*
L'humble toit est exempt d'un *tribut* si funeste ;
Le sage y vit en paix et méprise le reste ;

Content de ses douceurs, *errant* parmi les bois,
Il regarde à ses pieds les favoris des rois.
Il *lit* au *front* de ceux qu'un vain luxe environne,
Que la fortune vend ce qu'on croit qu'elle donne.
Approche-t-il du but ? quitte-t-il ce séjour ?
Rien ne trouble sa paix, c'est le soir d'un beau jour.

212e EXERCICE.

Les élèves complèteront les mots en italique :

La nature qui n'est pas *cultivé*... paraît dans la décrépitude ; la terre, *surchargé*... par le poids, *surmonté*... par les débris de ses productions, n'offre, au lieu d'une verdure *florissant*..., qu'un espace *encombr*... *travers*... de vieux arbres *chargé*... de plantes parasites, de *lichen*..., d'*agaric*... Dans *tout*... les parties basses, des eaux *mort*... et *croupissant*... faute d'être *conduit*... et *dirigé*... ; des terrains fangeux, des marécages qui, *couvert*... de *plante*... *aquatique*... et *fétide*..., ne nourrissent que des insectes venimeux. Ce ne sont point nos prairies ; ce n'est point ce gazon fin qui semble faire le duvet de la terre ; ce n'est point cette pelouse *émaillé*..., qui annonce sa *brillant*... fécondité.

Les élèves analyseront la phrase suivante :

ADRESSE.

Monsieur Pélissot, propriétaire, 4, rue Mercière, Lyon, (Rhône.)

TITRE D'UN LIVRE.

Dictionnaire de l'Académie française, sixième édition, tome premier, Paris, Firmin Didot, imprimeur-libraire, rue Jacob, numéro 56, 1835.

ENSEIGNES.

1° Delangreville, fabricant de papiers peints.
2° Magasin de nouveautés.

Sommaire de l'histoire.

Après la bataille d'Actium, qui rendit Octave, pour ainsi dire, maître du monde entier, par la défaite d'Antoine, qui mit fin aux longues scènes d'horreur qu'avaient produites leurs démêlés, on rassembla tous les vaincus pour leur faire subir la mort, suivant l'usage établi. Parmi eux se trouvait Métellus, non moins distingué par son courage que par sa prudence. Son fils, qui servait dans l'armée victorieuse, le reconnaît ; il court à lui, le serre entre ses bras, et retournant vers Octave, lui demande pour récompense de mourir à la place de son père. Mais Octave, touché de la piété filiale du jeune homme, accorde la vie à l'un et à l'autre.

FIN DE LA DEUXIÈME PARTIE DES EXERCICES.

DICTIONNAIRE ABRÉGÉ

DES

HOMONYMES DE LA LANGUE FRANÇAISE.

AH, interject. qui sert à marquer la joie, l'admiration, la douleur.
HA, autre interject. qui marque l'étonnement, la surprise.
ABAISSE, subs. fém., pâte qui fait le fond de toute espèce de pâtisserie.—**ABAISSE**, du verbe abaisser.—**ABBESSE**, subst. fém., celle qui possède une abbaye.
ABBÉ, subst. m., celui qui possède une abbaye, qui porte l'habit ecclésiastique.—**ABBÉE**, subst. f., ouverture par laquelle coule l'eau qui fait aller un moulin.
ABHORRE, du verbe abhorrer.
ABORD, subst. m., approche, entrée.
A BORD, locution prép. comp. de la prép. *à* et du subst. *bord*.
ACCUEIL, subs. m., réception que l'on fait à quelqu'un.
ACCUEILLE, du verbe accueillir.
ACHE, subst. f., herbe qui ressemble au persil.
HACHE, subst. f., instrument de fer tranchant.
HACHE, du verbe hacher.
ACIER, subst. m., fer très-dur et très-cassant.
ASSIEDS, du voir asseoir.
ACQUIS, subst. m., terme dont on se sert pour dire qu'une personne est très-instruite dans sa profession.
ACQUIS, du verbe acquérir.
ACQUIT, subst. m., quittance, décharge.
ADIEU, terme de civilité et d'amitié.
A DIEU, locut. comp. de la préposition *à* et du substantif *Dieu*.
ADMIS, du verbe admettre.—**A DEMI**, locution adverbiale.
AFFAIRE, subst. f., ce qui est le sujet de quelque occupation.
A FAIRE, locut. comp. de la prép. *à* et de l'inf. *faire*.
AFFLUANT, part. du v. affluer.—**AFFLUENT**, adj. m. (au f. *affluente*), rivière qui se jette dans une autre.
AGATE, subst. f., sorte de pierre précieuse.
AGATHE, nom propre féminin.
AIDE, subst. f., secours qu'une personne donne à une autre.
AIDE, subst. m., toute personne dont l'emploi est de travailler sous les ordres de quelqu'un.—**AIDE**, du verbe aider.
AIGUAYER, verbe actif, baigner, laver dans l'eau.
ÉGAYER, verbe actif, réjouir, rendre gai.
AIE, exclamation de douleur. On écrit aussi *ahie*.
AIL, subst. m., espèce d'oignon d'une odeur très-forte.
AILLE, verbe aller, au présent du subjonctif.

AILE, subst. f., ce qui sert aux oiseaux et à quelques insectes à voler et à se soutenir en l'air.—ELLE, pronom personnel.
AILÉ, adj., qui a des ailes.—HÉLÉ, participe du verbe *héler*.
AINE, subst. f., partie du corps humain.
AISNE, nom d'une rivière.
HAINE, subst. f. (*h* s'aspire), passion qui fait haïr, inimitié.
AIR, subst. m., élément qui environne le globe.—AIR, terme de musique.—AIR, manière, façon, apparence.—AIRE, subst. f., place préparée pour y battre les grains.—ÈRE, subst. f., point d'où l'on commence à compter les années.—ERRE, du verbe errer.—ERS, subst. m., plante légumineuse.—HAIRE, subst. f., instrument de pénitence.—HÈRE, subst. m., terme de mépris.
AIE, temps du verbe avoir.—AIS, subst. m., planche de bois, terme de jeu de paume.—ES et EST, du verbe être au présent de l'indicatif.—ÈS, préposition.—HAIE, subst. f., clôture faite d'épines, de ronces, de sureau.—HAIS, temps du verbe haïr.
ALÈZE, subst. f., linge dont on se sert pour mettre sous un malade, terme de menuiserie.—A L'AISE, locution adverbiale.
ALÈNE, subst. f., outil de cordonnier et de bourrelier.
HALEINE, subst. f., air attiré et repoussé par les poumons.
ALLAITER, verbe, nourrir de son lait.
HALETER, verbe, respirer fréquemment.
A L'ENTOUR, adv., aux environs.
ALENTOURS, subst. m. pl., lieux circonvoisins.
ALIMENT, subst. m., tout ce qui sert de nourriture.
ALLIEMENT, subst. m., nœud fait à une corde qui doit enlever un fardeau.
ALLIER, verbe et nom propre masculin.—HALLIER, subst m., celui qui garde la halle; buisson fort épais.
ALLIONS, du verbe aller.—HAILLON, subst. m., lambeau.
AMANDE, subst. f., fruit de l'amandier.
AMENDE, subst. f., peine pécuniaire.
AMI, subst. m., celui avec qui on est lié d'amitié.
AMICT, subst. m., linge à l'usage des prêtres.
AN, subst. m., espace de 12 mois.
EN, préposition et pronom.—HAM, ville de France.
ANCHE, subst. f., terme de musique.
HANCHE, subst. f., partie du corps humain.
ANCRE, subst. f., terme de marine.
ENCRE, subst. f., liqueur de différentes couleurs.
ANE, subst. m., bête de somme.
ANNE, nom propre de femme.
ANGLET, subst. m., terme d'architecture.
ANGLAIS, nom de peuple.
ANNUITÉ, subst. f., terme de commerce et de finance.
ANUITÉ, ÉE, participe du verbe s'anuiter.
ANTRE, subst. m., caverne, grotte.—ENTRE, préposition.
ANVERS, nom propre de ville.—ENVERS, subst. et préposition.

AOUT, subst. m., le 8e mois de l'année.
HOUE, subst. f. (*h* s'aspire), instrument de vigneron.
HOUX, subst, m. (*h* s'aspire), arbre toujours vert.
APLOMB, subst. m., ligne perpendiculaire.
A PLOMB, locution adverbiale.
APPAS, subst. m. pl., charmes, attraits.
APPAT, subst. m., pâture, attrait.
APPRÊT, subst. m., préparatif.—**APRÈS**, prép. et adverbe.
APPRÊTÉ, adj. et part., qualité de ce qui est préparé.
APRETÉ, subst. f., qualité de tout ce qui est âpre.
ARRAS, nom de ville.
HARAS, subst. m. (*h* s'aspire), lieu destiné à loger des étalons.
ARC, subst. m., sorte d'arme courbée en demi-cercle.
ARQUE, du verbe arquer.—**ARQUES**, ville de France.
ARCHER, subst. m., homme de guerre.
ARCHET, subst. m., instrument de musique.
ARE, subst. m., nom d'une nouvelle mesure de superficie.
ARRHES, subst. f. pl., argent qu'on donne pour l'assurance de l'exécution d'un marché.
ARS, subst. m. pl., jambes du cheval.—**ART**, subst. m., méthode de bien faire un ouvrage selon certaines règles.
HART, subst. f., espèce de lien d'osier ou d'autre bois fort pliant.
ARÊTE, terme d'architecture, et ce qui soutient la chair des poissons.—**ARRÊTE**, du verbe arrêter.
AUX, pluriel du mot au.—**AULX**, subst. m., pluriel de ail.—**EAU**, subst. f., élément liquide.—**HAUT**, adj. m. (féminin *haute*).
OS, subst. m., partie du corps de l'homme et des animaux.
AUDE, rivière de France.—**ODE**, poème divisé en strophes.
AUNAIE, subst. f., lieu planté d'aunes.
AUNAIS, du verbe auner, à l'imparfait.
AURIONS, du verbe avoir, au conditionnel.
ORION, subst. m., nom d'une constellation.
AUSPICE, subst. m., présage.
HOSPICE, subst. m., maison établie pour donner l'hospitalité.
AUTANT, adverbe de quant. et de comp.
OTANT, part. du verbe ôter.
AUTEL, subst m., sorte de table destinée aux sacrifices, principal autel d'une église.—**HOTEL**, subst. m., maison d'une personne de qualité, maison garnie.
AUTEUR, subst. m., celui qui est la principale cause de quelque chose.—**HAUTEUR**, subst. f., élévation, profondeur, éminence.—**HOTTEUR**, subst. m., celui qui porte la hotte.
AUVENT, subst. m., petit toit en saillie.
AU VENT, loc. comp. de l'art. *au* et du subst. *vent*.
AVANT, préposition.—**AVENT**, subst. m., le temps qui précède immédiatement la fête de Noël.
AVEUGLEMENT, subst. m., obscurcissement de la raison, privation du sens de la vue.
AVEUGLÉMENT, adv., sans rien examiner.

AVIDE, adj. des d. g.—A VIDE, loc. adv. comp. de la préposition *à* et de l'adj. *vide*.
AVIS, subst. m., opinion, sentiment.—A VIE, loc. adv.
BAH, sorte d'exclamation qui marque l'étonnement.
BAS, subst. m., vêtement.—BAS, adj. m. (au fém. *basse*), qui a peu de hauteur.
BAT, subst. m., selle pour les bêtes de somme.
BAT, subst. m., queue de poisson.
BATH, nom d'une ville d'Amérique.
BAI, BAIE, adj., couleur rouge-brun.
BAIE, subst. f., plage, rade.
BAIGNAIT, du verbe baigner, à l'imparfait.
BEIGNET, subst. m., espèce de pâte frite à la poêle.
BAILLER, verbe neutre, respirer en ouvrant la bouche.
BAILLER, donner à ferme.
BAL, subst. m., assemblée pour danser (au pl. *bals*).
BALLE, subst. f., instrument de jeu, petite boule de plomb.
BALLE, subst. f., gros paquet de marchandise.
BALE, ville et canton de Suisse.
BALAI, subst. m., instrument servant à nettoyer.
BALAIS, adj. m. On appelle rubis balais un rubis d'un rouge très-clair.—BALLET, subst. m., espèce de danse.
BAN, subst. m., proclamation de mariage.
BANC, subst. m., long siége.
BANQUET, subst. m., festin, repas magnifique.
BANQUIER, subst. m., celui qui tient banque.
BAPTISTE (on ne prononce point le p), nom donné à saint Jean.—BATISTE, subst. f., espèce de toile très-fine.
BAR, nom de plusieurs villes.
BARD, subst. m., civière à bras.
BARRE, subst. f. (on prononce bâre), pièce de bois ou de fer, longue et étroite, etc.--BARRES, subst. f. pl., jeu de course entre des jeunes gens.
BARDEAU, subst. m., ais minces et courts.
BARDOT, subst. m., petit mulet.
BASILIC, subst. m., herbe odoriférante.
BASILIC, subst. m., serpent.--- BASILIQUE, subst. f., nom qu'on donne à certaines églises principales.
BASSINET, subst. m., pièce d'une arme à feu, dans laquelle on met l'amorce.—BASSINAIT, imp. du verbe bassiner.
BATELÉE, subst. f., la charge d'un bateau.
BATELET, subst. m., petit bateau.
BATTOIR, subst. m., palette pour jouer à la paume et battre le linge.---BATTOIRE, subst. f., vase à battre le beurre.
BAU, subst. m., terme de marine.--BAUD, subst. m., chien courant de Barbarie.—BAUX, c'est le pluriel de bail.—BEAU, adj. m. sing., pluriel *beaux*.
BEAUTÉ, subst. f., proportion dans la forme des corps.
BOTTÉ, ÉE, participe du verbe botter.
BEL, adj. m.—BELLE, féminin de bel et de beau.

BÊLE, du verbe bêler.
BÊLEMENT, subst. m., le cri des moutons et des brebis.
BELLEMENT, adverbe, doucement, avec modération.
BELETTE, subst. f., petit animal sauvage.
BLETTE, subst. f., plante qui croît partout sans culture.
BLETTE, adj., il se dit des fruits, et signifie qui est trop mûr et moitié pourri.
BÊTE, subst. f., animal irraisonnable.
BETTE, subst. f., plante potagère.
BIAIS, subst. m., ligne oblique.—BIEZ, subst. m., canal qui conduit les eaux sur la roue d'un moulin.
BILE, subst. f., l'une des humeurs du corps humain.
BILL, subst. m., projet d'acte du parlement d'Angleterre.
BILLE, subst. f. (on mouille les ll), petite boule d'ivoire.
BILLE, du verbe biller.
BILLION, subst. m., terme d'arithmétique.
BILLOM, ville d'Auvergne.—BILLON, subst. m. (on mouille les ll), espèce de monnaie d'argent.
BIS, adj. m., brun.—BIS, adv. pris du latin.
BISE, subst. f., vent du nord.
BLOC, subst. m., amas de plusieurs choses, gros morceau de marbre.—BLOQUE, du verbe bloquer.
BON, adj. m. (au f. *bonne*), qui a les qualités convenables.
BON, subst. m., promesse par écrit de payer une certaine somme.
BOND, subst. m., saut d'un corps élastique.
BOUE, subst. f., la fange des rues et des chemins.
BOUS, verbe bouillir au prés. de l'indic.
BOUT, subst. m., extrémité d'un corps qui a de la longueur.
BRICK, subst. m., petit navire.
BRIQUE, subst. f., morceau de terre cuite en carré long.
BRIGAND, subst. m., voleur de grands chemins.
BRIGUANT, participe du verbe briguer.
BROCARD, subst. m., parole de moquerie.
BROCART, subst. m., étoffe brochée de soie, d'or ou d'argent.
BUT, subst. m., point où l'on vise.
BUTE, subst. f., instrument de maréchal.
BUTTE, subst. f., petite élévation de terre.
CACIS, subst. m., arbrisseau qui approche beaucoup du groseillier.
CASSIE, subst. f., espèce d'acacia.
CASSIS, ville de France.
CADETTE, subst. f., pierre de taille propre pour paver.
CADETTE, adj. et subst.; c'est le féminin de cadet.
CADI, subst. m., juge chez les Turcs.—CADIS, subst. m., serge de laine de bas prix.—CADIX, ville d'Espagne.
CAHOT, subst. m., saut d'une charrette, d'un carrosse.
CHAOS, subst. m. (on prononce cao), confusion de toutes choses.
CAMP, subst. m., lieu où une armée se loge en ordre.
CAEN, ville de France.
KAN, subst. m., prince commandant chez les Tartares.
QUAND, adverbe de temps et conjonction.

QUANT A, locution prépositive.
CANAUX, subst. m., pluriel de canal.
CANOT, subst. m., petit bateau fait d'écorces d'arbres.
CAR, conjonction.
QUART, partie d'un tout coupé en quatre parties égales.
CARTE, subst. f., assemblage de plusieurs papiers collés l'un sur l'autre.—QUARTE, subst. f., terme d'escrime, de musique, de géométrie, de jeu de cartes, etc.
CEINT, participe du verbe ceindre.—CINQ, nom de nombre.—SAIN, adj. m. (au fém. *saine*).—SAINT, adj. m. (au fém. *sainte*.)—SEIN, subst. m., partie du corps humain.—SEING, subst. m., signature.
CÉLERI, subst. m., herbe potagère.—SELLERIE, subst. f., lieu où l'on serre les selles, les harnais des chevaux.
CELLE, pronom démonstratif et pronom indéfini.
SEL, subst. m., substance dont on se sert dans l'assaisonnement des ragoûts.—SELLE, subst. f., sorte de siége qu'on met sur le dos d'un cheval.
CÈNE, subst. f., le souper que Jésus-Christ fit avec ses apôtres la veille de sa passion.—SAINE, adj. f. ; c'est le fém. de sain.—SCÈNE, subst. f., la partie du théâtre où jouent les acteurs, action animée.
SEINE, subst. f., espèce de filet à prendre du poisson.
SEINE, fleuve qui traverse Paris.
CENT, nom de nombre.—SANG, subst. m., liqueur rouge qui coule dans les veines.—SANS, préposition.—SENS, subst. m., faculté de l'animal par laquelle il reçoit l'impression des objets extérieurs et corporels.
CESSION, subst. f., transport, démission de son droit.
SESSION, subst. f., temps pendant lequel un corps délibérant est assemblé.
CHAINE, subst. f., espèce de lien composé.
CHÊNE, subst. m., grand arbre qui porte le gland.
CHAIR, subst. f., substance molle et sanguine qui est entre la peau et les os.—CHAIRE, subst. f., siége élevé d'où un prédicateur parle à ses auditeurs.—CHER, CHÈRE, adj., tendrement aimé, qui coûte beaucoup.—CHER, rivière de France.—CHÈRE, subst. f., terme sous lequel on comprend tout ce qui regarde la quantité, la qualité, la délicatesse des viandes.
CHAMP, subst. m., étendue, pièce de terre labourable.
CHANT, subst. m., élévation et inflexion de voix sur différents tons.
CHASSE, subst. f., sorte de caisse où l'on garde les reliques.
CHASSE, subst. f., action de chasser, de poursuivre.
CHASSIE, subst. f., humeur gluante qui sort des yeux malades.
CHASSIS, subst. m., ouvrage de menuiserie, etc.
CHAUD, adj. m. (au fém. *chaude*), qui a de la chaleur.
CHAUX, subst. f., pierre calcinée par le feu.
CHŒUR, subst. m., troupe de musiciens qui chantent ensemble.—CŒUR, subst. m., partie noble de l'animal située au milieu de la poitrine.

CHRÊME, subst. m., huile sacrée mêlée de baume.
CRÊME, subst. f., la partie la plus grasse du lait, de laquelle on fait le beurre.
CHRIST, subst. m., mot qui signifie oint.—**CRI**, subst. m., voix haute poussée avec effort.—**CRIC**, subst. m., machine propre à lever de terre de lourds fardeaux.
CHUT, interject. dont on se sert pour imposer silence.
CHUTE, subst. f., mouvement d'une chose qui tombe.
CI, adv. de lieu.
SI, conjonction conditionnelle et adverbe.—**SI**, subst. m., terme de musique.—**SIS** (au fém. *sise*), participe du verbe seoir. **SCIE**, subst. f., lame de fer longue et étroite, taillée d'un côté en petites dents.—**SIX**, nom de nombre.
CITE, verbe citer. Je cite, tu cites, il cite, etc.—**SITE**, subst. m., partie de paysage considérée relativement à la vue.
SCYTHE, nom de peuple.
CLAIE, subst. f., ouvrage de vannier.
CLEF, subst. f. (on prononce clé), instrument de fer ou d'acier, pour ouvrir ou fermer les serrures.
CLAUSE, subst. f., disposition particulière faisant partie d'un acte, d'un contrat, etc.
CLOSE, féminin de clos, participe du verbe clore.
COMPTANT, participe du verbe compter.
CONTANT, participe du verbe conter.
CONTENT, adj. m., au fém. *contente*.
COMPTE, subst. m., calcul, nombre, supputation.
COMTE, subst. m., titre de dignité.
CONTE, subst. m., narration, récit de quelque aventure.
CONVAINCANT, adj. m. (au fém. *convaincante*), qui a la force de convaincre.
CONVAINQUANT, participe de convaincre.
COQ, subst. m., oiseau domestique, mâle de la poule.
COQUE, subst. f., écaille d'œuf ou de noix.
COR, subst. m., durillon qui vient aux pieds ; trompe de chasse.
CORPS, subst. m., substance étendue et impénétrable.
COTE, subst. f., os courbé et plat, qui s'étend depuis l'épine du dos jusqu'à la poitrine.
QUOTE, adj. f., qui ne s'emploie qu'avec le mot part.
COU, subst. m., la partie du corps qui joint la tête aux épaules. —**COUP**, subst. m., impression que fait un corps sur un autre en le frappant.
COUR, subst. f., espace à découvert, enfermé de murs ou de bâtiments.—**COUR**, lieu où sont un souverain et sa suite.
COURT, adj. m. (au fém. *courte*), qui a peu de longueur.
COURTISAN, subst. m., celui qui est attaché à la cour, qui cherche à plaire.
CRU, adj. m. (au fém. *crue*), qui n'est point cuit.
CRU, UE, participe du verbe croire.—**CRU, UE**, participe du verbe croître.—**CRUE**, subst. f., augmentation.

CUIR, subst. m., la peau de l'animal, quand elle est séparée de la chair et corroyée.—**CUIRE**, verbe actif et neutre, préparer les aliments par le moyen du feu.

CYGNE, subst. m., oiseau aquatique très-connu.

SIGNE, subst. m., indice, ce qui est la marque d'une chose.

DAIS, subst. m., poêle ou ciel-de-lit, qu'on tend dans une église, chez un prince, etc.—**DÉ**, subst. m., petit morceau d'os ou d'ivoire, à six faces.—**DES**, art. composé de la prépos. *de* et de l'art. *les*.—**DÈS**, prép. de temps et de lieu.

DEY, subst. m., chef du gouvernement de Tunis.

DAM, subst. m., peine des damnés (on prononce dan).

DANS, préposition de lieu, de temps, de situation.

DENT, subst. f., petit os qui tient à la mâchoire de l'animal, et qui lui sert à mâcher les aliments.

DÉFÉRER, verbe actif, qui signifie donner, décerner.

DÉFÉRER, céder, condescendre.

DÉFERRER, verbe actif, ôter les fers des pieds d'un cheval.

DÉGOUTER, verbe actif, ôter l'appétit, faire perdre le goût.

DÉGOUTTER, verbe neutre, couler goutte à goutte.

DESSEIN, subst. m., intention de faire quelque chose, projet, résolution.—**DESSIN**, subst. m., représentation d'une ou de plusieurs figures, d'un paysage, d'un morceau d'architecture, etc.

DIFFÉRANT, participe du verbe différer.

DIFFÉRENT, adj. m., divers, qui n'est point de même espèce.

DIFFÉREND, subst. m., débat, contestation, querelle.

DOIGT, subst. m. (on prononce doit), partie de la main ou du pied de l'homme.—**DOIT**, du verbe devoir.

DON, subst. m., présent, gratification.—**DONC**, conjonction qui sert à marquer la conclusion d'un raisonnement.—**DONT**, pronom relatif des deux genres et des deux nombres.

ÉCHO, subst. m., répétition distincte du son.

ÉCOT, subst. m., la quote-part que chacun paie dans un repas.

EH, interjection qui marque l'admiration, la surprise.

HÉ, autre interj. que l'on emploie ordinairement pour appeler.

ET, conjonction qui sert à lier les mots et les phrases.

ENTER, verbe actif. Il signifie greffer.

HANTER, verbe actif. Il signifie fréquenter, visiter souvent.

ESSE, subst. f., cheville de fer tortue, en forme d'S, qu'on met au bout de l'essieu : crochet au bout du fléau d'une balance.—**HESSE**, subst. f., pays d'Allemagne dans le cercle du Haut-Rhin.—**EST-CE**, locution interrogative, composée du verbe *être* et du pronom *ce*.

ÉTAIM, subst. m., la partie la plus fine de la laine cardée.—**ÉTAIN**, subst. m., métal blanc très-léger qui est d'un grand usage.—**ÉTEINS**, verbe éteindre.

ÉTANG, subst. m., grand amas d'eau soutenu par une chaussée, et dans lequel on nourrit du poisson.—**ÉTANT**, participe présent du verbe être.—**ÉTEND**, verbe étendre.

EURENT, troisième personne plurielle du parfait défini du verbe avoir.—HURE, subst. f. (*h* s'aspire), la tête d'un sanglier, d'un saumon.—URE, subst. m., espèce de taureau sauvage commun en Prusse.

EXAUCER, verbe, écouter favorablement une prière.

EXHAUSSER, verbe, terme d'architecture, élever, rendre plus élevé.

FABRICANT, subst. m., celui qui fabrique.

FABRIQUANT, participe du verbe fabriquer.

FAIM, subst. f., désir et besoin de manger.—FEINT (au f. *feinte*), participe du verbe feindre.—FIN, subst. f., terme, ce qui termine, ce qui achève.—FIN, adj. m. (au f. *fine*).

FAIS, du verbe faire.—FAIT, subst. m., action, chose faite.

FAIX, subst. m., charge, fardeau.

FAISAN, subst. m., espèce de coq sauvage qui se nourrit dans les bois.—FAISANT, participe du verbe faire.

FAITE, subst. m., le comble d'un édifice, le sommet des arbres.—FÊTE, subst. f., jour consacré au service de Dieu, réjouissance publique ou particulière, etc.

FATIGUANT, adj. m. (au f. *fatiguante*), qui donne de la fatigue.—FATIGUANT, participe du verbe fatiguer.

FAUSSE, adj. f. (au m. *faux*), qui n'est pas véritable.

FOSSE, subst. f., creux large et profond dans la terre.

FOSSÉ, subst. m., fosse creusée en long.—FAUSSET, subst. m., terme de musique, petite broche de bois.

FERMANT, participe présent du verbe fermer.

FERMENT, subst. m., levain qui agite et divise les parties les plus grossières d'un corps.

FERREMENT, subst. m., outil de fer.

FEUILLET, subst. m.—FEUILLAIT, du verbe feuiller.

FEUILLETTE, subst. f., tonneau.

FEUILLETTE, du verbe feuilletter, au présent de l'indicatif.

FEURRE, subst. m., paille de toute sorte de blé.

FEURS, subst. m. pl., terme de jurisprudence.

FI, interjection.

FIL, ce qui sert à coudre.—Tranchant d'un instrument qui coupe.

FILS, subst. m., enfant mâle par rapport au père et à la mère.

FLAN, subst. m., sorte de tarte faite avec de la crême.

FLANC, subst. m., la partie de l'animal depuis le défaut des côtes jusqu'aux hanches.

FOI, subst. f., vertu par laquelle on croit fermement les vérités que Dieu a révélées ; probité, fidélité à garder sa parole.

FOIE, subst. m., gros viscère placé au-dessous du diaphragme, et du côté droit.—FOIS, subst. f. Ce mot ne s'emploie qu'avec des noms de nombre : une fois, deux fois.

FOIX, chef-lieu du département de l'Ariége.—FOUET, subst. m., instrument pour les cochers et les charretiers.

FOND, subst. m., l'endroit le plus bas d'une chose creuse.

FONDS, subst. m., somme d'argent destinée à quelque usage, capital d'un bien.—**FONTS**, subst. m. pl., grand vaisseau où l'on conserve l'eau qui sert à baptiser.
FORÊT, subst. f., grande étendue de pays couvert de bois.
FORET, subst. m., petit instrument de fer avec lequel on perce un tonneau.
FOREZ (le), ancienne province de FRANCE.
FRAIS, subst. m. pl., dépense.
FRET, subst. m., louage d'un vaisseau pour aller sur la mer.
FUMÉE, subst. f., vapeur épaisse qui sort des choses brûlées ou extrêmement échauffées par le feu.
FUMÉ, ÉE, participe du verbe fumer.
FUMET, subst. m., vapeur qui s'exhale de certains vins et de certaines viandes.—**FUMAIT**, imparfait du verbe fumer.
GAI, GAIE, adj., joyeux.—**GUÉ**, subst. m., l'endroit d'une rivière où l'on peut passer sans nager.—**GUET**, subst. m., fonction du soldat mis en sentinelle pour épier.
GAND, nom propre de ville.—**GANT**, subst. m., partie de l'habillement qui sert à couvrir la main.
GAZ, terme de chimie et de physique.
GAZE, subst. f., étoffe fort claire, faite de soie ou de fil d'or et d'argent.
GEAI, subst. m., oiseau d'un plumage bigarré, qui apprend à parler.—**JAIS**, subst. m., substance bitumineuse, solide et d'un noir très-luisant.—**JET**, subst. m., mot qui dérive du verbe jeter.
GÊNE, subst. f., torture, question ; situation pénible, incommode. —**GÊNES**, nom propre de ville.
GOUTE, du verbe goûter.—**GOUTTE**, petite partie d'une chose liquide.—**GOUTTE**, subst. f., maladie qui affecte particulièrement les articulations.
GRACE, subst. f., faveur que l'on fait à quelqu'un sans y être obligé ; secours que Dieu donne aux hommes.
GRASSE, adj. f. de gras, qui a beaucoup de graisse.
GRASSE, ville de France.
GRAISSE, subst. f., substance onctueuse et aisée à fondre.
GRÈCE, subst. f., nom propre de pays.
GRAY, ville de France.—**GRÉ**, subst. m. (sans pluriel), bonne volonté que l'on a de faire quelque chose.—**GRÈS**, subst. m., pierre composée de grains de sable plus ou moins fin.
GRIL, subst. m. (on prononce gris), instrument de cuisine pour faire rôtir de la viande ou du poisson.
GRIS, adj. m. (au f. *grise*), couleur mêlée plus ou moins de blanc et de noir.
GUÈRE, adverbe de quantité, pas beaucoup, peu.
GUERRE, subst. f., querelle, différend entre deux princes, entre deux états.
HAUTE, adj., f. de haut.—**HOTE**, subst. m. (au f. hôtesse), celui qui tient auberge ou cabaret.
HOTTE, subst. f., sorte de panier qui est ordinairement d'osier.
OTE, du verbe ôter.

LAC, subst. m. (on prononce le c).—LAQUE, subst. f., gomme.
LAID, adj. m. (au f., *laide*).—LAIE, subst. f., la femelle du sanglier ; route coupée dans une forêt.—LAIS, subst. m., jeune bauveau.—LAIT, subst. m., liqueur blanche.—LÉ, subst. m., largeur d'une toile, d'une étoffe.—LEGS, subst. m., don laissé par testament.
LAON (on prononce Lan), chef-lieu du département de l'Aisne.
LENT, adj. m. (au f. *lente*), tardif, qui n'agit pas promptement.
LEST, subst. m., matière pesante dont on charge un vaisseau pour le tenir en équilibre.—LESTE, adj. des deux genres, qui a de la légèreté dans ses mouvements.
LICE, subst. f., lieu préparé pour les courses, les combats ; fabrique de tapisserie ; femelle d'un chien de chasse.—LIS, s. m., fleur blanche ; terme d'armoiries.—LISSE, subst. f., assemblage de grosses pièces de bois qui sert à lier les membres d'un vaisseau.—LYS, subst. f. (on prononce l's), rivière des Pays-Bas.—LIT, subst. m., meuble.
LION, subst. m., animal féroce.
LYON, ville de France.
LIVRÉE, subst. f., habits de couleur dont on habille les laquais, les cochers.
LIVRÉ, ÉE, participe du verbe livrer.
LIVRET, subst. m., petit livre, table qui contient les produits des neuf premiers chiffres.—LIVRAIT, du verbe livrer.
LOTH, subst. m. (on prononce le t), nom propre d'homme, neveu d'Abraham.—LOT, subst. m. (on prononce le t), rivière de France.—LOTTE, subst. f., poisson d'eau douce.
LUT, subst. m., enduit pour boucher un vase.—LUTH, subst. m., instrument dont on joue en pinçant les cordes.
LUTTE, subst. f., sorte d'exercice ou de combat où l'on cherche à se terrasser.
MAI, subst. m., le cinquième mois de l'année.
MAIS, conjonction adversative.—MES, pluriel de mon et de ma, pronom possessif.—METS, subst. m., tout ce qu'on sert sur la table pour manger.
MAIRE, subst. m., chef d'une mairie.
MER, subst. f., amas des eaux qui environnent la terre ; vase de terre.
MÈRE, subst. f., celle qui a mis un enfant au monde.
MAITRE, celui qui a des domestiques, celui qui enseigne quelque art ou quelque science, etc.
MÈTRE, subst. m., unité principale des mesures françaises.
METTRE, verbe actif à l'infinitif.
MAL, subst. m. (au pluriel maux), ce qui est contraire au bien.
MAL, adv., d'une mauvaise manière.
MALE, subst. m., qui est du genre masculin.
MALLE, subst. f., sorte de coffre.
MANTE, subst. f., grand voile noir fort long.
MANTES, ville de France.
MENTE, subjonctif du verbe mentir.

MENTHE, subst. f., plante odoriférante.
MARC, subst. m., ce qui reste de plus grossier d'une chose qu'on a pressée ou fait bouillir.—MARC, nom propre d'homme.
MARE, subst. f., amas d'eau dormante.—MARRE, subst. f., espèce de boue dont se servent les vignerons.
MARCHAND, subst. m., celui qui fait profession d'acheter et de vendre.
MARCHANT, participe du verbe marcher.
MAUR (Saint-), bourg de France.—MAURS, petite ville d'Auvergne.—MAURE, subst. m. (on écrit aussi more), habitant d'une grande contrée d'Afrique.—MORDS, verbe mordre.—MORS, subst. m., partie de la bride qui se place dans la bouche du cheval.—MORT, subst. f., fin, cessation de la vie ; participe du verbe mourir.
MAUX, pluriel du substantif mal.—MEAUX, ville de France.
MOT, subst. m., parole, assemblage de lettres.
MESSE, subst. f., sacrifice du corps et du sang de J.-C.
METZ, ville de France.
MOU, subst. m., poumon de veau ou d'agneau.—MOU, adj. m. (au fém. *molle*), qui cède facilement au toucher.
MOUD, du verbe moudre.—MOUE, subst. f., grimace que l'on fait par dérision ou par mécontentement.—MOUT, subst. m., vin doux et nouvellement fait.
MUR, subst. m., ouvrage de maçonnerie qui renferme quelque espace.—MUR, MURE, adj., se dit des fruits de la terre qui sont en saison d'être cueillis et mangés.
MURE, subst. f., fruit de mûrier.
NAIT, verbe naître, au présent de l'indicatif.—NET, adj. m. (au fém. *nette*).—NET, adverbe, tout d'un coup.
NI, conjonction négative.—N'Y, locution composée de la négation *ne* et de *y*.—NID, subst. m., petit logement que se fait l'oiseau pour pondre.—NIE, du verbe nier.
NOIE, du verbe noyer.—NOIX, subst. f., fruit du noyer.
PAIE, subst. f., ce qu'on donne aux gens de guerre, aux ouvriers.—PAIE, du verbe payer.—PAIX, subst. f., état d'un peuple qui n'est point en guerre.—PAIS, PAIT, du verbe paître.
PAIN, aliment ordinaire de la plupart des hommes.—PEINT, part. du verbe peindre.—PIN, subst. m., grand arbre toujours vert.
PAIR, adj. m., qui signifie égal, semblable, pareil.—PAIR, subst. m., titre de dignité.—PAIRE, s. f., couple d'animaux mâle et femelle.—PERDS, verbe perdre.—PÈRE, s. m., celui qui a un ou plusieurs enfants.
PAN, subst. m., partie considérable d'un vêtement ; une partie d'un mur, etc.—PAON, subst. m. (on prononce pan), oiseau domestique d'un beau plumage ; gros papillon, le plus beau d'Europe.—PEND, du verbe pendre.
PANSÉ, ÉE, participe du verbe panser.—PENSÉ, ÉE, participe du verbe penser.—PENSÉE, subst. f., action d'esprit, opinion, dessein, etc —PENSÉE, subst. f, petite fleur qui n'a que cinq feuilles nuancées de violet et de jaune.

PARI, s. m., gageure ; somme gagnée.—**PARIE**, verbe parler, faire un pari.—**PARIS**, subst. m., nom propre de la capitale de France.—**PARIS**, nom propre d'homme.

PAU, ville de France dans la Béarn.—**PEAU**, s. f. (au pl. *peaux*), la partie extérieure de l'animal.—**PO**, subst. m., fleuve d'Italie.—**POT**, s. f. (au pl. *pots*), vase de terre ou de métal.

PAUME, subst. f., le dedans de la main, jeu de balle avec des raquettes.—**POMME**, subst. f., fruit du pommier.

PÊCHE, subst. m., transgression de la loi divine.—**PÊCHER**, s. m., arbre qui porte la pêche.—**PÊCHER**, verbe, transgresser la loi divine.—**PÊCHER**, verbe, prendre du poisson.

PEINE, subst. f., douleur.—**PEINE**, du verbe peiner.—**PÈNE**, subst. m., partie de serrure.—**PENNE**, subst. f., grosse plume.

PERÇANT, part. du verbe percer.—**PERSAN**, s. et adj., de Perse.

PLAIN, adj. m., de niveau.—**PLAINT**, part. du verbe plaindre.—**PLEIN**, adj. m., qui est rempli.

PLAINE, fém. de l'adj. plain.—**PLAINE**, subst. f., plate campagne.—**PLEINE**, fém. de l'ad. plein.

PLAINTE, adj., f. de plaint.—**PLAINTE**, subst. f., gémissement.

PLINTHE, subst. f., plate-bande.

PLAN, subst. m., surface plane, dessin d'un bâtiment.—**PLANT**, subst. m., scion qu'on tire de certains arbres pour planter.

PLUS TOT, adverbe de temps, le contraire de plus tard.

PLUTOT, adv. qui signifie par préférence, préférablement.

POÊLE, subst. m., drap mortuaire qu'on met sur le cercueil.

POÊLE, subst. m., sorte de fourneau de terre ou de fonte.

POÊLE, subst. fém. (on prononce poâle), ustensile de cuisine.

—**POIL**, subst. m., ce qui croît sur la peau de l'animal.

POIDS, subst. m., pesanteur, qualité de ce qui est pesant.

POIS, subst. m., légume rond et farineux.

POIX, subst. f., matière gluante.

POING, subst. m., la main fermée.

POINT, subst. m., piqûre faite dans l'étoffe avec une aiguille et du fil ; signe de ponctuation.

POINT, adverbe de négation.

PORC, subst. masc., cochon.

PORE, subst. m., ouverture presque imperceptible des corps.

PORT, subst. m., lieu propre à recevoir les vaisseaux ; mot à différentes acceptions, action de porter.

POU, subst. m. (au pluriel *poux*), vermine, insecte.

POULS, subst. m., mouvement des artères.

PRÉ, subst. m., petite prairie.—**PRÈS**, préposition et adverbe.

PRÊT, adj. m. (au fém. *prête*), mot qui signifie disposé, préparé.

PRÊT, subst. m., action de prêter.

PRÉCÉDANT, participe du verbe précéder.

PRÉCÉDENT, adj. m. (au féminin *précédente*), qui précède.

PRIE, du verbe prier.—**PRIS**, **PRIT**, verbe prendre, parf. défini.

PRIX, subst. m., valeur d'une chose.

PROVIN, subst. m., cep de vigne couché en terre.

PROVINT, du verbe provenir, au pas. déterm.

PROVINS, ville de France.
PROVINCE, subst. f., grande division d'un état.
PROVINSSE, imparf. du subj. du verbe provenir.
PUCE, subst. fém., insecte.—PUSSE, imparf. du subj. du verbe pouvoir.
PUIS, verbe pouvoir, prem. pers. du sing. du prés. de l'ind.
PUIS, adv. de temps et d'ordre.—PUITS, subst. m., trou profond creusé pour avoir de l'eau.
PUY, nom de plusieurs pays.
QUE, pronom relatif et conjonction.—QUEUE, subst. fém., cette partie qui est au bout de l'épine du dos ; —tonneau.
RAIPONSE, subst. f., plante qui croît le long des haies et des buissons.—RÉPONSE, subst. f., ce qu'on répond.
RAISONNER, verbe intransitif, discourir.
RÉSONNER, verbe, renvoyer le son.
RANG, subst. m., ordre.—REND, du verbe rendre, à l'ind. prés.
RAS, subst. m., étoffe.—RAS, adj. masc.—RAT, subst. m.
RAUQUE, adj. des deux genres.—ROC, subst. m.
ROCH, nom propre d'homme.—ROQUE, du verbe roquer.
RÉCENT, TE, adjectif.—RESSENT, du verbe ressentir.
RECUEIL, amas, subst. m.—RECUEILLE, du verbe recueillir.
REIMS, ville de France.—RINCE, du verbe rincer, à l'ind. prés.
REINS, subst. m., le bas du dos.—RHIN, subst. m., fleuve.
RÉSIDANT, part. du verbe résider.—RÉSIDENT, subst. m.
RIS, du verbe rire.—RIS, subst. m.—RIS, gorge de veau.
RIZ, subst. m., plante.
ROCHER, subst. m.—ROCHET, subst. m., sorte de surplis.
ROME, subst. f., la capitale de l'Italie.—RUM, s. m., eau-de-vie.
ROMPS, ROMP, du verbe rompre.—ROND, adj. m. (*ronde*).
ROTE, subst. f., juridiction de Rome.—ROTÉ, du verbe roter.
ROUAN, adj. m., se dit d'un cheval.—ROUANT, participe du verbe rouer.
ROUEN, ville de France.
ROUE, subst. f.—ROUE, du verbe rouer, à l'ind. présent.
ROUX, adj. m., de couleur rousse.
SALE, adj., malpropre.—SALE, du verbe saler.—SALLE, s. f.
SAULE, subst. m., arbre.—SOL, subst. m., monnaie.
SOL, subst. m., terroir.—SOL, note de musique.
SOLE, subst. f., dessous du pied d'un cheval.
SOLE, subst. f., poisson de mer.
SAUT, s. m., action de sauter.—SCEAU, subst. m., cachet.
SCEAUX, bourg de France.—SEAU, s. m., à porter l'eau.
SOT, subst. et adj. m. (au f. *sotte*), sans esprit, sans jugement.
SEREIN, adj. m., doux et calme.—SEREIN, subst. m., vapeur.
SERIN, subst. m., oiseau.
SOC, subst. m., partie de la charrue.—SOCQUE, subst. m. chaussure.
SOI, pron. pers.—SOIE, s. f., fil.—SOIS, du verbe être, à l'imp.
SOIT, conj. altern.—SOUHAIT, subst. m., désir.

SON, subst. m., bruit ; partie grossière du blé moulu. Pron.—SONT, du verbe être.
SOU, subst. m., monnaie.—SOUL, adj. m., plein de vin.—SOUS, préposition.
SU, SUE, participe du verbe savoir.—SUE, du verbe suer, au présent de l'indicatif.
SUS, SUT, pas. déterminé du verbe savoir.
SUFFOCANT, adj. m. (au fém. *suffocante*), qui suffoque.
SUFFOQUANT, participe du verbe suffoquer.
SUIE, subst. f., matière noire et épaisse.—SUIS, verbe être au présent de l'indicatif.—SUIS, du verbe suivre.
SUJET, adj. m. (au fém. *sujette*), soumis, astreint.
SUJET, subst. m., cause, raison, motif.
SURFACE, subst. f., superficie, l'extérieur, le dehors d'un corps.—SURFASSE, prés. du subj. du verbe surfaire.
TACHE, subst. f. (l'a est bref), souillure, marque qui salit, qui gâte.—TÂCHE, subst. f. (l'a est long), l'ouvrage, le travail qu'on donne à faire dans un temps fixe.
TAIE, subst. f., linge qui sert d'enveloppe à un oreiller.
TAIS, TAIT, du verbe taire.—TÉ, subst. m., fourneaux de mine disposés en forme de T.—TES, pluriel de ton et de ta, pronom possessif.
TET, subst. m., morceau d'un pot de terre cassé.
THÉ, subst. m., arbrisseau de la Chine.
TEINT, participe du verbe teindre.
TEINT, subst. m., manière de teindre ; coloris du visage.
THAIN, bourg de France (Drôme).—THYM, subst. m., plante odoriférante.
TINS, TINT, du verbe tenir, au pass. indéf.
TAN, subst. m., écorce de chêne.—TANT, adv. de quantité.
TEMPS, subst. m., la mesure de la durée des choses.
TANDIS, adv.—TENDIS, du verbe tendre, au passé déterm.
TANTE, subst. f.—TENTE, subst. f., pavillon.
TENTE, du verbe tenter, au prés. de l'ind.
TAON, subst. m., mouche.—THON, subs. m., poisson.
TON, pron. poss. m. s.—TON, subst. m., degré de la voix.
TONDS, TOND, du verbe tondre au prés. de l'ind.
TAUX, subst. m., prix.—TOT, adv. de temps.
TAUPE, subst. f., animal.—TOPE, du verbe toper.
TORDS, TORD, du verbe tordre.—TORE, subst. m., moulure
TORS, adj. m., tordu.—TORT, s. m., opposé à la justice.
TEINTE, part. adj. f., du verbe teindre.—TEINTE, subst. f., terme de peinture.—TINTE, du verbe tinter.
TIRANT, part. du verbe tirer.—TIRANT, subst. m., cordon.
TYRAN, subst. m., usurpateur.
TORTU, TORTUE, adjectif.—TORTURE, du verbe torturer, à l'ind.—TORTUE, subst. f., animal.
TOUE, subst. f., bateau.
TOUT, subst. m., pron. indét., adj. m. et adv.
TOUX, subst. f., maladie.

TROIE, ville d'Asie.—TROIS, adj. num. des deux genres.
TROYES, ville de France.
TROP, adv.—TROT, subst. m., allure du cheval.
TROPE, subst. m., figure de rhétorique.
VACANT, adj. m., qui n'est plus occupé.
VAQUANT, part. du verbe vaquer.
VAIN, adj. m., inutile.—VAINCS, VAINC, du verbe vaincre.
VIN, subst. m., liqueur.—VINGT, adj. num. card.
VINS, VINT, du verbe venir, au passé déterm.
VAINE, f. de l'adj. vain.—VEINE, subst. f., conduit du sang.
VER, subs. m., insecte.—VERRE, subst. m., corps transparent.
VERS, subst. m., terme de poésie.—VERS, préposition.
VERT, adj. m., de couleur verte.
VALAIS, s. m., pays.—VALET, subst. m., domestique.
VALAIS, VALAIT, imparfait du verbe valoir.
VALEZ, du verbe valoir à l'ind.—VALLÉE, subst. f., espace entre deux ou plusieurs montagnes.
VAN, s. m., instrument pour vanner.—VENDS, VEND, du verbe vendre.—VENT, s. m., air mu avec plus ou moins de rapidité.
VANTE, du verbe vanter.—VENTE, du verbe venter.
VENTE, s. f., marché, débit de marchandises.
VAUD, contrée de Suisse.—VAUX, VAUT, du verbe valoir.
VEAU, s. m., animal.—VOS, pronom possessif.
VERSEAU, s. m., signe du zodiaque.—VERSO, s. m., seconde page.
VICE, s. m., défaut, faute.—VIS, s. f., pour visser.
VISSE, du verbe visser à l'ind.—VISSE, du verbe voir, au subj.

FIN.

DICTIONNAIRE

D'ORTHOGRAPHE,

OU LA PRONONCIATION EST INDIQUÉE LORSQU'ELLE EST IRRÉGULIERE

A

A, *s. m.* voyelle, 1re lettre.
A, 3me personne du *s.* du pr. de l'Ind. du verbe avoir.
A, *pr.* prend l'acc. grave.
Abaissement, *sm.* dim. humi-[lité
Abaisser, *v.* avilir. [gence.
Abandon, *sm.* délai, négli-
Abandonnement, *sm.* action d'
Abandonner, *v.* délaisser, livr.
Abasourdir, *v.* étourdir, accabl.
Abatage, *sm.* coupe des arbres.
Abâtardir, *v.* altérer, dégéner.
Abâtardissement, *sm.* altération.
Abatis, *sm.* choses abattues,
Abat-jour, *sm.* volet. [restes.
Abattant, *sm.* partie de meub.
Abattement, *sm.* affaiblissemen.
Abattoir, *sm.* tuerie de besti.
Abattre, *v.* mettre à bas, affai.
Abat-vent, *sm.* toit, paillasse n.
Abbatial, *pl. aux*, *a.* à l'abbé.
Abbaye, *sf.* (*abéi*) couvent.
Abbé, *sm.* chef d'abbaye.
Abbesse, *sf.* supérieur d'ab-
Abc, *sm.* (*abécé*) livret. [baye.
Abcès, *sm.* apostème ouvert.
Abdication, *sf* l'action d'
Abdiquer, *v.* renoncer à.
Abécédaire, *a.* d'ordre alphab.
Abecquer ou **Abéqué**, *v.* don-ner la becquée.
Abeille, *sf.* mouche à miel.
Aberration, *sf.* (*rr*) mouvement apparent des étoiles.
Abêtir, *v.* rendre bête. [sem.
Ab hoc et ab hac, *l. ad.* contu-
Abhorrer, *v.* avoir en horreur.
Abîme, *sm.* gouffre.
Abîmer, *v.* précipiter, ruiner.
Ab irato, *loc. ad.* en colère.
Abject, e (*abjek*) vil.
Abjection, *sf.* abaissement.
Abjuration, *sf.* action d'
Abjurer, *v.* renoncer à...
Ablution, *sf.* cérémonie relig.
Abnégation, *sf.* renoncement.
Aboiement, *sm.* cri du chien.
Abois, *sm. pl.* extrémité.
Abolir, *v.* annuler, supprimer.
Abluer, *v.* raviver l'écriture.
Abolition, *sf.* action d'abolir.
Abominable, *a.* exécrable.
Abominablement, *ad.*
Abomination, *sf.* détestation.
Abondamment, *ad.* avec
Abondance, *sf.* grande quanti.
Abondant, e, *a.* qui abonde.
Abonder, *v.* être en abondance.
Abonnement, *sm.* marché.
Abonner, *v.* faire un abonnem.
Abonnir, *v.* rendre bon.
Abord, *sm.* accès, affluence.
Abordable, *a.* qu'on peut abord.
Abordage, *sm.* acte d'ab-order.
Aborder, *v.* accoster, [rq.
Aborner, *v.* mettre des bor-
Abouchement, *sm.* action d'
Aboucher, *v.* réunir pour parl.
Abouter, *v.* joindre 2 bouts.
Aboutir, *v.* suppurer, tendre à.
Aboutissement, *sm.* act. d'a-
Aboyer, *v.* japper. [boutir.
Abrégé, *sm.* raccourci, précis.
Abréger, *v.* raccourcir.
Abreuver, *v.* faire boire.
Abreuvoir, *sm.* où on abreuve.
Abréviateur, *sm.* qui abrége
Abréviation, *sf.* retranchement.
Abri, *sm.* lieu à couvert.
Abricot, *sm.* fruit à noyau.
Abricotier, *sm.* arbre fruitier.
Abriter, *v.* mettre à l'abri.
Abrogation, *sf.* action d'
Abroger, *v.* annuler.
Abrutir, *v.* rendre brute.
Abrutissement, *sm.* stupidité.
Absence, *sf.* éloignement.
Absent, *a.* et *s.* éloigné
Absenter (s') *v.* s'éloigner.
Absinthe, *sf.* plante amère.
Absolu, *a.* impérieux.
Absolument, *ad.* tout-à-fait.
Absolution, *sf.* act. d'absoudre.
Absorbant, *sm.* et *a.* qui absor
Absorber, *v.* engloutir.
Absorption, *sf.* act. d'absorber
Absoudre, *v.* déclarer innocent.
Absoute, *sf.* absolution.
Abstenir, (**s'**), *v.* se priver.
Abstergent, *a.* qui absterge.
Absterger, *v.* nettoyer.
Abstinence, *sf.* act. de s'absten
Abstinent, *a.* sobre.
Abstraction, *sf.* act. d'abstrair
Abstractivement, *ad.* vaguem.
Abstraire, *v.* abréger, séparer
Abstrait, *a.* vague, indéfini.
Absurde, *a.* contraire à la rai-
Absurdement, *ad.* avec [son.
Absurdité, *sf.* qui est absurde.
Abus, *sm.* mauvais usage.
Abuser, *v.* tromper, user mal
Abusif, *a.* contraire aux règles
Abusivement, *ad.* par abus.
Acabit, *sm.* qualité vague.
Académicien, *sm.* membre d'
Académie, *sf.* compagnie sav.
Académique, *a.* d'académie.
Acagnarder, *v.* amollir.
Acajou, *sm.* arbre.
Acanthe, *sf.* plante.
Acariâtre, *a.* d'humeur aigre.
Accablant, *a.* qui accable.
Accablement, *sm.* action d'
Accabler, *v.* abattre, surcharger.
Accaparement, *sm.* act. d'ger.
Accaparer, *v.* amasser. [pare
Accapareur, *s.* et *a.* qui acca-
Accéder, *v.* consentir.
Accélération, *sf.* action d'
Accélérer, *v.* hâter, presser.
Accent, *sm.* signe, modulation.

Accentuation, *sf* manière d'
Accentuer, *v.* mettre des accens.
Acceptable, *a.* qu'on peut ac-
Acceptation, *sf.* act. d' [cept.]
Accepter, *v.* recevoir.
Acception, *sf.* préférence.
Accès, *sm.* abord, retour.
Accessible, *a.* abordable.
Accession, *sf.* consentement.
Accessit, *sm.* l. (*t*) recompense.
Accessoire, *a.* moins important.
Accessoirement, *ad.* par acces-
Accident, *sm.* cas fortuit. [soire]
Accidentel, le, *a.* fortuit. [sard.]
Accidentellement, *ad.* par ha-
Acclamation, *sm.* cri de joie. [sard]
Acclimater, *v.* accoutumer.
Accolade, *sf.* embrassem. trait.
Accoler, *v.* embrasser, réunir.
Accommodable, *a.* facile.
Accommodage, *sm.* apprêt.
Accommodement, *sm.* accord.
Accommoder, *v.* arranger.
Accompagnement, *sm.* act. d'
Accompagner, *v.* aller avec.
Accomplissement, *sm.* action d'
Accomplir, *v.* achever, exécuter
Accord, *sm.* harmonie, union.
Accorder, *v.* céder, concorder.
Accostable, *a.* de facile abord.
Accoster, *v.* aborder.
Accotter, *v.* appuyer de côté. *fa.*
Accoucher, *v.* enfanter.
Accouder (s'), *v.* s'appuyer.
Accoudoir, *sm.* appui.
Accoupler, *v.* joindre par deux.
Accourcissement, *sm.* act. d'
Accourcir, *v.* diminuer.
Accourir, *v.* courir en un lieu.
Accoutrement, *sm.* habit ridic.
Accoutrer, *v.* parer ridiculem.
Accoutumer, *v.* habituer.
Accréditer, *v.* mettre en crédit.
Accroc, *sm.* déchirure, obstacle.
Accrochement, *sm.* action d'
Accrocher, *v.* suspendre à
Accroire, *v.* faire croire.
Accroissement, *sm.* aggrandiss.
Accroître, *v.* augmenter.
Accroupissement, *sm.* act. de s'
Accroupir (s'), *v.* s'asseoir.
Accrue, *sf.* augmentation.
Accueil, *sm.* (*akeuil*), réception.
Accueillir, *v.* recevoir. [coin.]
Acculer, *v.* pousser dans un
Accumulateur, *sm.* qui amasse.
Accumulation, *sf.* amas.
Accumuler, *v.* amasser.
Accusateur, trice, *s.* qui accuse.
Accusation, *sf.* action d'
Accuser, *v.* imputer, reprocher.
Acens, *sm.* ou Acense, *f.* ferme.
Acensement, *sm.* action d'
Acenser, *v.* donner à ferme.
Acerbe, *a.* âpre. [niâtre.]
Acharnement, *sm.* fureur opi-
Acharner, *v.* irriter, s'attacher.
Acquit, *sm.* complette, acquisition.

Acheminement, *sm.* action d'
Acheminer, *v.* mettre en train.
Acheter, *v.* acquérir.
Achèvement, *sm.* fin.
Achever, *v.* finir, compléter.
Achromatique, *a.* qui fait voir les objets sans couleur é-
Acide, *a.* aigre. [trangère.]
Acidité, *sf.* qui est acide.
Aciduler, *v.* rendre acide.
Acier, *sm.* fer épuré.
Acolyte, *sm.* clerc. [seux.]
Acoquiner, *v.* rendre pares-
Acoustique, *sf.* traité des sons.
Acquéreur, *sm.* qui acquiert.
Acquérir, *v.* se procurer.
Acquiescement, *sm.* action d'
Acquiescer, *v.* consentir.
Acquis, *sm.* savoir, talents.
Acquisition, *sf.* act. d'acquérir.
Acquit, *sm.* quittance.
Acquittement, *sm.* action d'
Acquitter, *v.* payer.
Acre, *sf.* mesure agraire.
Acre, *a.* piquant, caustique.
Acreté, *sf.* qualité âcre.
Acrimonieux, se, *a.* qui a de l'
Acrimonie, *sf.* âcreté.
Acte, *sm.* action, écrit.
Acteur, trice, *s.* qui joue un rôle.
Actif, ve, *a.* qui agit.
Action, *sf.* opération, frais.
Actionnaire, *sm.* qui a une action
Actionner, *v.* agir en justice.
Activement, *ad.* avec activité.
Activer, *v.* donner de l'
Activité, *sf.* faculté active.
Actuel, le, *a.* effectif, présent.
Actuellement, *ad.* présentem.
Acutangle, *a.* à angles aigus.
Adage, *sm.* proverbe
Adapter, *v.* appliquer
Addition, *sf.* (*dd.*) operation.
Additionnel, le, *a.* ajouté.
Additionner, *v.* ajouter.
Adhérence, *sf.* union.
Adhérent, *s.* et *a.* attaché à.
Adhérer, *v.* être attaché à.
Adhésion, *sf.* act. d'adhérer.
Ad hoc, *loc. ad.* spécial.
Ad honores, *lac. ad.* honorifiq.
Adieu, *sm.* salut en se quittant.
Adjacent, *a.* qui est auprès.
Adjectif, *a.* et *sm.* qui qualifie.
Adjectivement, *ad.* en manière d'adjectif.
Adjoindre, *v.* joindre avec.
Adjoint, *sm.* qui aide.
Adjudant, *sm.* officier militaire.
Adjudicataire, *s.* à qui on adju.
Adjudicatif, ve, *a.* qui adjuge.
Adjudication, *sf.* action d'
Adjuger, *v.* déclarer, décerner.
Adjurer, *v.* commander.
Admettre, *v.* recevoir. [régit.]
Administrateur, trice, *s.* qui
Administratif, ve, *a.* d'admin.
Administration, *sf.* direction.

Administrativement, *ad.* d'une manière administrative.
Administrer, *v.* gouverner.
Admirable, *a.* ce qui attire l'admiration. [mire.]
Admirateur, trice, *s.* qui ad-
Admiration, *sf.* act. d'admirer
Admirer, *v.* considérer.
Admissible, *a.* qu'on peut adm
Admission, *sf.* act. d'admettre.
Admonéter, *v.* réprimander.
Admoniteur, trice, *s.* qui avertit, qui reprend.
Admonition, *sf.* réprimande.
Adolescence, *sf.* jeunesse
Adolescent, *s.* et *a.* jeune.
Adonis, *sm.* beau jeune homm.
Adoniser (s'), *v.* se plaire à
Adopter, *v.* prendre pour fils
Adoptif, ve, *a.* qui est adopté.
Adoption, *sf.* act. d'adopter.
Adorable, *a.* digne d'adoration.
Adorateur, trice, *s.* et *a.* qui adore.
Adoration, *sf.* hommage.
Adorer, *v.* rendre un culte.
Adosser, *v.* appuyer le dos.
Adoucir, *v.* rendre doux.
Adoucissant, *sm.* qui adoucit.
Adoucissement, *sm.* act. d'a-
Adragant, *sf.* gomme. [doucir.]
Adresse, *sf.* indication, ruse.
Adresser, *v.* envoyer.
Adroit, *a.* qui a de la dextérité.
Adroitement, *ad.* avec adresse.
Adulateur, trice, *s.* flatteur.
Adulation, *sf.* flatterie.
Aduler, *v.* flatter bassement.
Adulte, *a.* et *s.* parvenu à l'adolescence. [conjugale.]
Adultère, *a.* qui viole la foi
Adverbe, *sm.* joint au verbe.
Adverbial, *a.* de l'adverbe.
Adverbialement, *ad.* dans le sens adverbial.
Adversaire, *s.* opposé.
Adversatif, ve, *a.* qui oppose
Adverse, *a.* contraire.
Adversité, *sf.* malheur.
Aérer, *v.* donner de l'air. [l'air.]
Aérien, ne, *a.* qui appart. à
Aérolithe, *sf.* pierre tombée
Aérostat, *sm.* ballon. [du ciel.]
Affabilité, *sf.* bonté.
Affable, *a.* qui a de l'affabilité
Affadissement, *sm.* effet d'
Affadir, *v.* rendre fade.
Affaiblir, *v.* rendre faible.
Affaiblissement, *sm.* faiblesse.
Affaire, *sf.* occupation, procès
Affairé, *a.* accablé d'affaires.
Affaissement, *sm.* abaissement
Affaisser, *v.* abaisser.
Affamer, *v.* causer la faim.
Affectation, *sf.* action d'
Affecter, *v.* faire ostentation
Affectif, ve, *a.* qui émeut.
Affection, *sf.* action d'

Affectionner, *v.* aimer
Affectueusement, *ad.* d'une manière affectueuse.
Affectueux, se, *a.* aimant.
Affermer, *v.* donner à ferme.
Affermissement, *sm.* action d'
Affermir, *v.* rendre ferme.
Afféterie, *sf.* manières recherchées. (voyez affectation.)
Affiche, *sf.* placard public.
Afficher, *v.* mettre des affiches.
Afficheur, *sm.* qui affiche.
Affidé, *a.* et *s.* à qui l'on se fie.
Affiler, *v.* donner le fil.
Affiliation, *sf.* esp. d'adoption.
Affilier, *v.* adopter, initier.
Affinage, *sm.* action d'
Affiner, *v.* rendre plus fin.
Affinité, *sf.* alliance.
Affirmatif, ve, *a.* qui affirme.
Affirmation, *sf.* assertion.
Affictif, ve, *a.* peine corporelle.
Affliction, *sf.* peine, déplaisir.
Affliger, *v.* causer de la peine.
Affluence, *sf.* foule, abondanc.
Affluent, *sm.* union de rivières.
Affluer, *v.* arriver en foule.
Affoler, *v.* rendre passionné.
Affranchissement, *sm.* action d'
Affranchir, *v.* mettre en liberté.
Affréter, *v.* louer un vaisseau.
Affrousement, *ad.* d'une manière affreuse.
Affreux, se, *a.* effroyable.
Affriander, *v.* rendre friand.
Affront, *sm.* injure.
Affronter, *v.* braver, tromper.
Affubler, *v.* vêtir, couvrir.
Affût, *sm.* t. milit. et de chasse.
Affûtage, *sm.* act. d' [guiser.]
Affûter, *v.* mettre sur l'affût, ai-]
Afin, conj. qui marque le but.
Agacement, *sm.* irritation.
Agacer, *v.* provoquer, exciter.
Agapes, *sf. pl.* repas, présent.
Agaric, *sm.* champignon.
Age, *sm.* période, durée
Agé, *a.* avancé en âge
Agence, *sf.* charge d'agent.
Agencer, *v.* disposer, ajuster.
Agenda, *sm. i.* (*in.*) tablette.
Agenouiller, *v.* mettre à genoux.
Agenouilloir, *sm.* petit banc.
Agent, *sm.* qui agit, employé.
Agglomération, *sf.* réunion.
Agglomérer, *v.* assembler.
Agglutination, *sf.* réunion.
Agglutinatif, *a.* et *s.* qui colle.
Agglutiner, *v.* réunir les chairs.
Aggraver, *v.* rendre plus grief.
Agile, *a.* léger, dispos.
Agilement, *ad.* avec agilité.
Agilité, *sf.* légèreté.
Agio, *sm.* intérêt d'argent.
Agiotage, *sm.* commerce usur.
Agioter, *v.* faire l'agiotage.
Agioteur, euse, *s.* qui agiote.

Agir, *v.* être en action.
Agitateur, trice, *s.* et *a.* qui agite.
Agitation, *sf.* ébranlement.
Agiter, *v.* ébranler, troubler.
Agneau, *sm.* petit d'une brebis.
Agnelet, *sm.* petit agneau.
Agnus Dei, *sm.* agneau de cire.
Agonie, *sf.* lutte contre la mort.
Agoniser, *v* être à l'agonie.
Agrafe, *sf.* petit crochet.
Agrafer, *v.* attacher. [terres.]
Agraire, *a.* qui a rapport aux]
Agrandir, *v.* accroître.
Agrandissement, *sm.* accrois-]
Agréable, *a.* qui plaît. [sement.]
Agréablement, *ad.* d'une manière agréable.
Agréer, *v.* trouver bon, plaire.
Agrégation, *sf.* association.
Agrége, *sm.* amas, suppléant.
Agréger, *v.* associer, admettre.
Agrément, *sm.* approbation
Agrès, *sm. pl.* t. de marine.
Agresseur, *sm.* qui attaque.
Agression, *sf.* attaque.
Agreste, *a.* rustique, grossier.
Agricole, *a.* des champs.
Agriculteur, *sm.* cultivateur.
Agriculture, *sf.* art de cultiver.
Agriffer, *v.* s'attacher.
Agripper, *v.* prendre. *pop.*
Agrouper, *v.* mettre en groupe.
Aguerrir, *v.* accoutumer à
Aguets *sm. pl.* (être aux), épier.
Ah ! interjection de joie, etc.
Aheurter, *v.* obstiner.
Ahi ! *ou* **Aïe !** int. de douleur.
Aide, *sf.* secours. *sm.* qui aide.
Aider, *v.* assister.
Aïeul, e, *s.* gr.-père, gr.-mère.
Aïeux, *sm. pl.* ancêtres.
Aigle, *sm.* oiseau. *f.* enseigne.
Aigre, *a.* et *sm.* acide, rude.
Aigrelet, *a.* un peu aigre.
Aigrement, *ad.* avec aigreur.
Aigrette, *sf.* oiseau, panache.
Aigreur, *sf.* ce qui est aigre.
Aigrir, *v.* rendre aigre.
Aigu, ë, *a.* terminé en pointe.
Aiguière, *sf.* vase à eau.
Aiguille, *sf.* pointe d'acier.
Aiguillée, *sf.* longueur de fil.
Aiguillon, *sm.* bâton, dard.
Aiguillonner, *v.* exciter.
Aiguisement, *sm.* (*ui*) act. d'
Aiguiser, *v.* rendre aigu, exciter.
Ail, *pl. aulx*, *sm.* ognon.
Aile, *sf.* ce qui sert à voler.
Ailé, *a.* qui a des ailes.
Ailleurs, *ad.* en un autre lieu.
Aimable, *a.* digne d'être aimé.
Aimant, *sm.* qui attire le fer.
Aimanter, *v.* frotter d'aimant.
Aimer, *v.* avoir de l'affection.
Aine, *sf.* joint de la cuisse.
Aîné, *a.* premier né.
Aînesse, *sf.* priorité d'âge.

Ainsi, *ad.* de cette façon
Air, *sm.* vent, apparence.
Airain, *sm.* cuivre mélangé.
Aire, *sf.* lieu où l'on bat le blé.
Airelle *ou* **Mirtille**, *sf.* arbris-]
Ais, *sm.* palissade. [seau.]
Aisance, *sf.* facilité. *pl.* latrines
Aise, *sf.* état commode.
Aisé, *a.* facile, riche.
Aisément, *ad.* à l'aise.
Aisselle, *sf* joint du bras.
Ajournement, *sm.* action d'
Ajourner, *v.* assigner, différer
Ajouter, *v.* joindre à.
Ajustement, *sm.* parure.
Ajuster, *v.* rendre juste, parer
Alaise, *sf. V.* Alèze.
Alambic, *sm.* vase à distiller.
Alambiquer, *v.* subtiliser.
Alarme, *sf.* signal de danger.
Alarmer, *v.* donner l'alarme.
Alarmiste, *sm.* qui alarme.
Albâtre, *sm.* sorte de marbre.
Albigeois, *sm.* hérétique.
Album, *sm.* (*om.*) tablettes.
Alcali *ou* **Alkali**, *sm.* sel chimiq.
Alcool, *sm.* esprit-de-vin pur.
Alcoran, *sm* [ai de Mahomet.
Alcôve, *sf.* enfoncement.
Aldébaram, *sm.* étoile fixe.
Alègre, *a.* dispos, agile, gai.
Alène, *sf.* poinçon de cordonn
Alentour, *ad.* aux environs.
Alerte, *a.* vigilant. *sf.* alarme.
Alèze, *sf.* petit drap. pet. planc.
Algèbre, *sf.* calcul par lettres
Algébrique, *a.* de l'algèbre.
Algébriste, *sm.* qui sait l'algèb.
Alidade, *sf.* règle mobile.
Aliénable, *a.* qu'on peut aliéner.
Aliénation, *sf.* vente, folie.
Aliéner, *v.* rendre fou, vendre.
Alignement, *sm.* act. d'
Aligner, *v.* ranger sur une ligne
Aliment, *sm.* nourriture.
Alimentaire, *a.* qui sert à
Alimenter, *v.* nourrir.
Aliquote, *a.* et *sf.* (partie).
Aliter (s'), *v.* garder le lit.
Allaiter, *v.* nourrir de son lait.
Allécher, *v.* attirer par le plaisir
Allée, *sf.* passage, promenade
Allées et venues, *sf. p.* démarch
Allégation, *sf.* citation, raisons
Alléger, *v.* soulager.
Allégorie, *sf.* allusion. [légorie]
Allégorique, *a.* tenant de l'al-]
Allégoriser, *v.* rendre allégoriq.
Allégresse, *sf.* joie éclatante
Alléguer, *v.* citer un fait.
Alléluia, *sm. i.* chant d'église.
Aller, *v.* marcher, se transport
Alliage, *sm.* union de métaux.
Alliance, *sf.* union.
Allié, *sm.* confédéré.
Allier, *v.* mêler, unir, liguer.
Allocation, *sf.* action d'allouer

Allocution, *sf.* harangue.
Allonge, *sf.* pièce pour allonger.
Allongement, *sm.* qui sert à
Allonger, *v.* devenir plus long.
Allouable, *a.* qu'on peut
Allouer, *v.* accorder.
Allumer, *v.* mettre le feu.
Allumette, *sf.* bois souffré.
Allumeur, *sm.* qui allume.
Allure, *sf.* démarche.
Allusion, *sf.* (*ll*) rapport. *rhét.*
Almanach, *sm.* (*na*) calendrier.
Aloès, *sm.* (*s*) plante.
Aloi, *sm.* titre des métaux.
Alors, *ad.* en ce temps-là.
Alouette, *sf.* oiseau.
Alourdir, *v.* rendre lourd. *fam.*
Aloyau, *sm.* pièce de bœuf.
Alpha (l') et l'oméga, *sm.* le commencement et la fin.
Alphabet, *sm.* série des lettres.
Alphabétique, *a.* de l'alphabet.
Altération, *sf.* act. d'altérer.
Altercation, *sf.* débat. [soif.
Altérer, *v.* changer, causer la
Alternatif, ve, *a.* tour à tour.
Alternativement, *ad.* l'un après l'autre, successivement.
Alterner, *v.* faire successivem.
Altesse, *sf.* titre d'honneur.
Altier, ère, *a.* fier, superbe.
Alumine, *sf.* argile pure.
Alun, *sm.* sulfate d'alumine.
Amabilité, *sf.* qualité aimable.
Amadis, *sm.* bout de manche.
Amadou, *sm.* meche d'agaric.
Amadouer, *v.* flatter, *fam.*
Amaigrir, *v.* rendre maigre.
Amalgame, *sm.* ac d'
Amalgamer, *v.* combiner, unir
Amande, *sf.* fruit de l'
Amandier, *sm.* arbre.
Amant, e, *s.* qui aime.
Amarre, *sf.* cordage. *mar.*
Amarrer, *v.* attacher, lier.
Amas, *sm.* assemblage.
Amasser, *v.* faire un amas.
Amateur, *s.* qui a du goût.
Amaurose, *sf.* goutte sereine.
Amazone, *sf.* femme guerrière.
Ambassade, *sf.* mission.
Ambassadeur, drice, *s.* envoyé.
Ambigu, ë, *a.* à double sens.
Ambitieux, se, *a.* qui a de l'
Ambition, *sf.* désir immodéré.
Ambitionner, *v.* rechercher.
Amblygone, *a.* à angles obtus.
Ambulance, *sf.* hôpital milit.
Ambulant, *a.* qui va et vient.
Ame, *sf.* principe de la vie.
Amélioration, *sf.* action d'
Améliorer, *v.* rendre meilleur.
Amen, (*èn*), ainsi soit-il, fin.
Amende, *sf.* peine pécuniaire.
Amendement, *sm.* act. d'
Amender, *v.* rendre meilleur.
Amener, *v.* mener, faire venir.
Aménité, *sf.* agrément.
Amenuiser, *v.* diminuer.
Amer, ère, *a.* rude, douloureux.
Amèrement, *ad.* avec douleur.
Amertume, *sf.* amer, affliction.
Ameublement, *sm.* assort. de
Ameuter, *v.* attrouper. [meuble
Ami, e, *s.* qui aime, *a.* propice.
Amiable, *a.* doux. À l'amiable, de gré à gré.
Amiablement, *ad.* à l'amiable.
Amiante, *sm.* lin incombustible.
Amical, *a.* (sans *pl. m.*) d'ami.
Amicalement, *ad.* en ami.
Amict, *sm.* (*mi*) linge bénit.
Amidon, *sm.* pâte de farine.
Amidonnier, *sm.* fabric. d'amid.
Amincir, *v.* rendre mince.
Amiral, *sm.* officier de marine.
Amirauté, *sf.* charge d'amiral.
Amissible, *a.* qu'on peut perdre.
Amitié, *sf.* affection, caresses.
Ammoniac, *sm.* sel, gomme.
Amnistie, *sf.* pardon général.
Amoindrir, *v.* rendre moindre.
Amoindrissement, *sm.* diminut.
Amollir, *v* rendre mou.
Amoncoler, *v.* entasser.
Amorce, *sf.* appât, qui attire.
Amorcer, *v.* garnir d'amorce.
Amortir, *v.* affaiblir.
Amortissement, *sm.* affaiblissem
Amour, *sm.* vif attachement.
Amoureusement, *ad.* avec amo.
Amoureux, se, *s.* qui aime.
Amovible, *a.* sujet à changer.
Amphibie, *sm.* qui vit sur la terre et dans l'eau.
Amphibologie, *sf.* double sens.
Amphibologique, *a.* obscur.
Amphibologiquement, *ad.* à double sens. [ordre.
Amphigouri, *sm.* discours sans
Amphigourique, *a.* obscur.
Amphithéâtre, *sm.* en gradins.
Ample, *a.* étendu. [nière ample
Amplement, *ad.* d'une ma-
Ampleur, *sf.* étendue d'étoffe.
Ampliatif, ve, *a.* augmentatif.
Ampliation, *sf.* double acte.
Amplification, *sf.* exagération.
Amplifier, *v.* exagérer.
Amplitude, *sf.* arc de l'horizon.
Ampoulo, *sf.* enflure.
Ampoulé, *a.* (style) enflé.
Amputation, *sf.* act. d'
Amputer, *v.* retrancher. *chir.*
Amulette, *sm.* fausse relique.
Amusement, *sm.* divertissement.
Amuser, *v.* divertir, tromper.
Amusette, *sf.* petit amusement.
Amygdales, *sf. pl.* term. d'anat.
An, *sm.* douze mois.
Anachorète, *sm.* ermite.
Anachronisme, *sm.* fausse date.
Anagramme, *sf.* transposition.
Analogie, *sf.* rapport, ressembl.
Analogique, *a.* qui a rapport.
Analogiquement, *ad.* par analo.
Analogue, *a.* qui a de l'analog
Analyse, *sf.* décomposition.
Analyser, *v.* faire l'analyse.
Analytique, *a.* de l'analyse.
Analytiquement, *ad.* par analy
Anarchie, *sf.* désordre.
Anarchique, *a.* de l'anarchie.
Anarchiste, *s.* perturbateur.
Anathématiser, *v.* maudire.
Anathème, *sm.* excommunicat.
Anatomie, *sf.* dissection.
Anatomique, *a.* d'anatomie.
Anatomiser, *v.* disséquer.
Anatomiste, *sm.* qui sait l'anat.
Ancêtres, *sm. pl.* aïeux.
Anchois, *sm.* petit poisson.
Ancien, ne, *a.* antérieur, vieux
Anciennement, *ad.* autrefois.
Ancienneté, *sf.* antiquité.
Ancre, *sf.* pièce de fer. *mar.*
Ancrer, *v.* jeter l'ancre, s'af- [fermir.
Andain, *sm.* fauchée.
Andouille, *sf.* boyau de porc rempli de chair.
Ane, *sm.* bête de somme.
Anéantir, *v.* réduire au néant
Anéantissement, *sm.* destruc- [tion.
Anecdote, *sf.* historiette.
Anecdotique, *a.* d'anecdote.
Année, *sf.* (à) charge d'un ane.
Anerie, *sf.* ignorance.
Anévrisme, *sm.* tumeur interne
Ange, *sm.* créature spirituelle.
Angélique, *a.* d'ange, excellent
Angéliquement, *ad.* d'une manière angélique.
Angelus, *sm.* prière catholique
Angle, *sm.* rencontre de 2 lignes
Anglican, *a.* d'Angleterre.
Angoisse, *sf.* affliction.
Angora, *a.* (chat) à longs poils
Anguillade, *sf.* coup de fouet.
Anguille, *sf.* poisson.
Angulaire, *a.* à angles.
Anguleux, se, *a.* à angles.
Anicroche, *sf.* difficulté.
Anier, ère, *s.* conduct. d'ânes.
Animadversion, *sf.* malveillan
Animal, *sm.* être organisé.
Animalcule, *sm.* petit animal.
Animalité, *sf.* ce qui constitue l'animal. [citer.
Animer, *v.* donner la vie, ex-
Animosité, *sf.* haine. [gées
Anis, *sm.* graine, sorte de dra-
Anisette, *sf.* liqueur d'anis.
Annal, *a.* qui dure un an.
Annales, *sf. pl.* histoire par ans
Anneau, *sm.* cercle, bague.
Année, *sf.* an, douze mois.
Anneler, *v.* arranger en année
Annelet, *sm.* petit anneau.
Annexe, *sf.* succursale.
Annexer, *v.* joindre, réunir.
Annihiler, *v.* anéantir.
Anniversaire, *a.* mémoire.
Annonce, *sf.* publication.
Annoncer, *v.* faire savoir.

Apeconciation, *sf.* fête catholiq.
Annuaire, *a.* annuel.
Annuel, le, *a.* d'un an.
Annuellement, *ad.* tous les ans.
Annuité, *sf.* rente annuelle.
Annulaire, *a.* d'anneau.
Annulation, *sf.* action d'
Annuler, *v.* rendre nul.
Anoblir, *v.* rendre noble.
Anoblissement, *sm.* act. d'anob.
Anodin, *a.* adoucissant.
Anomalie, *sf.* irrégularité.
Anon, *sm.* petit de l'ânesse.
Anonner, *v.* parler, lire en hésit.
Anonyme, *sm.* et *a.* sans nom.
Anormal, *pl.* aux, *a.* irrégulier.
Anse, *sf.* arc d'un vase, pet. golf.
Ansepade, *sm.* sous-officier.
Antagoniste, *sm.* adversaire.
Antarctique, *a.* (pôle) du midi.
Antécédant, *sm.* et *a.* précédent.
Antéchrist, *sm.* (*cri*) séducteur.
Antédiluvien, ne, *a.* qui a précédé le déluge.
Antérieur, *a.* qui précède.
Antérieurement, *ad.* précédemment. [d'hommes.
Anthropophage, *sm.* mangeur
Anti, *prép.* opposition. avant.
Antichambre, *sf.* pièce avant.
Anticipation, *sf.* action d'
Anticiper, *v.* devancer, usurper.
Antidate, *sf.* date antérieure.
Antidater, *v.* dater plus tôt.
Antidote, *sm.* contre-poison.
Antienne, *sf.* (*ti*) verset.
Antilope, *sf.* gazelle.
Antimoine, *sm.* métal.
Antipape, *sm.* faux pape.
Antipathie, *sf.* (*tie*) aversion.
Antipathique, *a.* contraire.
Antiphonaire, *sm.* ou [ennes.
Antiphonier, *sm.* livre d'anti-
Antiphrase, *sf.* contre-vérité.
Antipodes, *sm. pl.* opposés.
Antiquaille, *sf.* chose vieille.
Antiquaire, *sm.* qui aime les antiquités.
Antique, *a.* fort ancien.
Antiquité, *sf.* ancienneté.
Antiscorbutique, *a.* contre le scorbut.
Antithèse, *sf.* opposition.
Antre, *sm.* caverne. [par la nuit
Annuiter (s'), *v.* être surpris
Anus, *sm.* orifice du rectum.
Anxiété, *sf.* tourment d'esprit.
Août, *sm.* (*ou*) 8e mois.
Apaiser, *v.* calmer, adoucir.
Apanage, *sm.* ce qui revient.
Apathie, *sf.* (*tie*), indolence,
Apathique, *a.* indolent.
Apercevable, *a.* qu'on voit.
Apercevoir, *v.* découvrir.
Aperçu, *sm.* première vue.
Apéritif, ve, *a.* qui excite l'appét.
Apetissement, *sm.* diminution.
Apetisser, *v.* rendre plus petit.

Aphonie, *sf.* extinction de vo'
Aphorisme, *sm.* maxime concise.
Aphte, *sm.* ulcère à la bouche.
Apitoyer, *v.* affecter de pitié.
Aplanir, *v.* rendre uni.
Aplanissement, *sm.* act. d'a-
Aplatir, *v.* rendre plat. [planir.
Aplatissement, *sm.* action d'a- [à l'horizon.
Aplomb, *sm.* perpendiculaire
Apocalypse, *sf.* révélation.
Apocryphe, *a.* suspect.
Apogée, *sm.* la plus grande distance d'un astre à la terre.
Apologie, *sf.* éloge, justification.
Apologiste, *sm.* qui fait l'apolog.
Apologue, *sm.* fable morale.
Apophthegme, *sm.* maxime.
Apoplexie, *sf.* mal violent.
Apostasie, *sf.* action d' [gion.
Apostasier, *v.* quitter sa reli-
Apostat, *a.* et *sm.* qui a apostasié.
Apostème, *V.* Apostume.
Aposter, *v.* mettre dans un poste.
Apostille, *sf.* note favorable.
Apostiller, *v.* recommander.
Apostolat, *sm.* ministère d'apôt.
Apostolique, *a.* de l'apôtre.
Apostoliquement, *ad.* en apôtre.
Apostrophe, *sf.* réprimande, marque d'élision.
Apostropher, *v.* réprimander.
Apostume, *sm.* abcès.
Apothéose, *sf.* déification.
Apothicaire, *sm.* pharmacien.
Apôtre, *sm.* disciple de J. C.
Apparaître, *v.* devenir visible.
Apparat, *sm.* éclat.
Appareil, *sm.* apprêt.
Appareiller, *v.* assortir.
Appareilleur, *sm.* celui qui trace la coupe des pierres.
Apparemment, *ad.* probablem.
Apparence, *sf.* extérieur.
Apparent, *a.* visible.
Apparenter, *v.* allier.
Apparier, *v.* unir par paires.
Apparition, *sf.* manifestation.
Appartement, *sm.* logement.
Appartenance, *sf.* dépendance.
Appartenir, *v.* être à quelqu'un.
Appas, *sm. pl.* charmes.
Appât, *sm.* ce qui attire. [pât.
Appâter, *v.* attirer avec l'ap-
Appauvrir, *v.* rendre pauvre.
Appauvrissement, *sm.* indigenc.
Appel, *sm.* recours, défi.
Appeler, *v.* nommer, crier.
Appellation, *sf.* act. d'appeler.
Appendice, *sm.* supplément.
Appentis, *sm.* toit contre un mur.
Appesantir, *v.* rendre pesant.
Appesantissement, *sm.* pesan-
Appétit, *sm.* désir, faim. [teur.
Applaudir, *v.* approuver. [tion.
Applaudissement, *sm.* approba
Applicable, *a.* qui doit s'appliq.
Application, *sf.* act. d'appliq.

Appliquer, *v.* mettre sur.
Appoint, *sm.* complément.
Appointement, *sm.* salaire.
Appointer, *v.* régler en justice.
Apporter, *v.* porter, transpor- [ter.
Apposer, *v.* appliquer.
Apposition, *sf.* act. d'apposer.
Appréciable, *a.* qu'on évalue.
Appréciateur, *sm.* qui apprécie
Appréciatif, ve, *a.* qui marque l
Appréciation, *sf.* estimation.
Apprécier, *v.* évaluer, estimer
Appréhender, *v.* craindre.
Appréhensif, ve, *a.* timide.
Appréhension, *sf.* crainte, idée.
Apprendre, *v.* s'instruire.
Apprenti, ie, *a.* qui apprend.
Apprentissage, *sm.* état d'appr.
Apprêt, *sm.* act. d' [sonner.
Apprêter, *v.* préparer, assai-
Apprêteur, *sm.* qui apprête.
Apprivoisement, *sm.* act. d'
Apprivoiser, *v.* rendre traitabl.
Approbateur, trice, *a.* qui approuve. [ment.
Approbation, *sf.* consente-
Approchant, *a.* qui a du rapport ; *prép.* environ.
Approche, *sf.* act. d'
Approcher, *v.* avancer, venir.
Approfondir, *v.* creuser.
Appropriation, *sf.* act. de s'
Approprier, *v.* s'emparer.
Approuver, *v.* consentir.
Approvisionnement, *sm.* act. d
Approvisionner, *v.* fournir.
Approximatif, ve, *a.* à peu près
Approximation, *sf.* environ
Approximer, *v.* être voisin.
Appui, *sm.* soutien, support
Appuyer, *v.* soutenir, aider.
Apre, *a.* rude au goût, avide
Aprement, *ad.* avec âpreté.
Après, *ad.* et *prép.* ensuite
Apreté, *sf.* ce qui est âpre.
Apte, *a.* propre à. [pacité.
Aptitude, *sf.* disposition, ca-
Apurement, *sm.* action d'
Apurer, *v.* régler un compte
Aquatique, *a.* marécageux.
Aqueduc, *sm.* espèce de canal.
Aqueux, se, *a.* de l'eau.
Aquilin, *a.* (nez) en bec d'aigle
Aquilon, *sm.* vent du nord.
Ara, *sm.* espèce de perroquet
Arabesque, *sm.* ornement.
Arabique, *a.* (gomme) d'Arabie
Arable, *a.* labourable.
Araignée, *sf.* insecte.
Arasement, *sm.* act. d'
Araser, *a.* mettre de niveau.
Aratoire, *a.* d'agriculture.
Arbalète, *sm.* arme de trait.
Arbitrage, *sm.* jugem. d'arbitre
Arbitraire, *a.* absolu.
Arbitrairement, *ad.* d'une manière arbitraire
Arbitral, *a.* d'arbitre.

Arbitre, *sm.* juge choisi.
Arbitrer, *v.* juger.
Arborer, *v.* planter un drapeau.
Arbre, *sm.* végétal.
Arbrisseau, *sm.* petit arbre.
Arbuste, *sm.* petit arbrisseau.
Arc, *sm.* cintre, courbe.
Arcade, *sf.* ouverture en arc.
Arc-boutant, *sm.* pilier de voûte.
Arc-bouter, *v.* appuyer.
Arceau, *sm.* arc d'une voûte.
Arc-en-ciel, *sm.* météore.
Archange, *sm.* ange supérieur.
Arche, *sf.* coffre, voûte de pont.
Archer, *sm.* soldat de police armé d'un arc.
Archet, *sm.* petit arc de crin.
Archevêché, *sm.* jurisdiction d'
Archevêque, *sm.* évêque supér.
Archidiacre, *sm.* ecclésiastique.
Archiduc, —chesse, *a.* titre.
Archiépiscopal, *a.* (*ki*) d'archevêque. [té d'archevêque.
Archiépiscopat, *sm.* (*ki*) digni
Archipel, *sm.* mer semée d'îles.
Archiprêtre, *sm.* premier curé.
Architecte, *sm.* qui bâtit.
Architecture, *sf.* art de bâtir.
Architrave, *sf.* part. de l'entabl.
Architriclin, *sm.* cuisinier.
Archives, *sf. pl.* anciens titres.
Archiviste, *sm.* garde des archi.
Archivolte, *sf.* bandeau d'arch.
Archonte, *sm.* magistrat grec.
Arçon, *sm* partie de la selle.
Arctique, *a.* (pôle) du nord.
Ardemment, *ad.* avec ardeur.
Ardent, *a.* en feu, violent.
Ardeur, *sf.* activité, courage.
Ardillon, *sm.* pointe de boucle.
Ardoise, *sf.* pierre feuilletée.
Ardu, *a.* escarpé, difficile.
Are, *sm.* nouv. mesure agraire.
Arène, *sf.* sable, amphithéâtre
Aréole, *sf.* petite aire, cercle.
Aréomètre, *sm.* pèse liqueur.
Arête, *sf.* os de poisson, angle.
Argent, *sm.* métal, monnaie.
Argenter, *v.* couvrir d'argent.
Argenterie, *sf.* vaisselle d'argent
Argentin, *a.* qui tient de l'arg.
Argentine, *sf.* plante, poisson.
Argenture, *sf.* argent appliqué.
Argile, *sf.* terre glaise.
Argileux, se, *a.* d'argile.
Argot, *sm.* jargon des filoux, bourgeon, au-dessus de l'œil.
Argoter, *v.* couper les argots.
Argousin, *sm.* garde des forçats.
Arguer, *v.* reprendre.
Argument, *sm.* raisonnement.
Argumenter, *v.* faire un argu- [ment.
Argus, *sm.* espion.
Argutie, *sf.* subtilité.
Arianisme, *sm.* secte d'Arius.
Aride, *a.* sec, stérile.
Aridité, *sf.* sécheresse
Arien, *sm.* sectaire d'Arius.

Ariette, *sf.* air léger.
Aristarque, *sm.* critique.
Aristocrate, *sm.* partisan de l'
Aristocratie, *sf.* gouvernement des grands.
Aristocratique, *a.* d'aristocrate.
Arithméticien, *sm.* qui sait l'
Arithmétique, *sf.* art du calcul.
Arithmétiquement, *ad.* selon l'arithmétique.
Arlequin, *sm.* bateleur.
Arlequinade, *sf.* bouffonnerie.
Arme, *sf.* instrument pour attaquer ou se défendre. [ral.
Armée, *sf.* troup. sous un géné-
Armement, *sm.* appareil de guerre, de marine. [pes.
Armer, *v.* équiper des trou-
Armillaire, *a.* sphère. [d'armes
Armistice, *sm.* suspension
Armoire, *sf.* meuble.
Armoiries, *sf. pl.* attributs de noblesse.
Armures, *sf.* armes défensives.
Armurier, *sm.* qui fait des armes.
Aromate, *sm.* drogue odorante.
Aromatique, *a.* d'aromate.
Aromatiser, *v.* mêler des arom.
Arpent, *sm.* mesure agraire.
Arpentage, *sm.* action d'
Arpenter, *v.* mesurer les terres.
Arpenteur, *sm.* qui arpente.
Arquebuse, *sf.* anc. arme à feu.
Arquebusier, *sm.* armurier.
Arquer, *v.* courber en arc.
Arracher, *v.* ôter de force.
Arrangement, *sm.* ordre.
Arranger, *v.* mettre en ordre.
Arrérages, *sm. pl.* reven. arriér.
Arrestation, *sf.* act. d'arrêter.
Arrêt, *sm.* jugement, saisie.
Arrêté, *sm.* résolution.
Arrête-bœuf, *sm.* plante.
Arrêter, *v.* retenir, fixer.
Arrhes, *sf. pl.* gages d'un mar-
Arrière, *sm.* derrière. [ché.
Arriéré, *sm.* différé ; en retard.
Arrière-boutique, *sf.* 2e. boutiq.
Arrière-cour, *sf.* 2e. cour.
Arrière-garde, *sf.* suite d'armée
Arrière-pensée, *sf.* vue secrète.
Arriérer, *v.* différer un paiem.
Arrivage, *sf.* arrivée au port.
Arrivée, *sf.* action d'
Arriver, *v.* survenir.
Arrogamment, *ad.* avec nau-
Arrogance, *sf* fierté. [teur.
Arrogant, *a.* et *s.* hautain.
Arroger, (s'), *v.* s'attribuer.
Arrondir, *v.* rendre rond.
Arrondissement, *sm.* portion d'un pays.
Arrosement, *sm.* action d'
Arroser, *v.* humecter. [roser.
Arrosoir, *sm.* vase pour ar-
Arsenal, *sm.* magasin d'armes.
Arsenic, *sm.* métal, poison.
Art, *sm.* science, méthode.

Artère, *sf.* canal du sang.
Artichaut, *sm.* légume.
Article, *sm.* partie du discours point de croyance.
Articulaire, *a.* des jointures
Articulation, *sf.* jointure, act.
Articuler, *v.* déduire par arti. cles, prononcer.
Artifice, *sm.* art, ruse. [ar.
Artificiel, le, *a.* qui se fait par
Artificiellement, *ad.* avec art.
Artificier, *s.* qui fait des feux d'artifice. [tifice.
Artificieux, se, *a.* plein d'ar-
Artillerie, *sf.* canons, mortiers.
Artilleur, *sm.* soldat d'artillerie.
Artimon, *sm.* mât de poupe.
Artisan, *sm.* ouvrier. [bois.
Artison, *sm.* ver qui perce le
Artiste, *s.* qui professe un art.
Artistement, *ad.* avec art.
Ascendant, *a.* qui monte. [ter.
Ascension, *sf.* action de mon-
Ascétique, *a.* de la vie spirit.
Asile, *sm.* refuge, protection.
Aspect, *sm.* vue d'un objet.
Asperge, *sf.* légume.
Asperger, *v.* arroser
Aspergès, *sm.* (*s*) goupillon.
Aspérité, *sf.* rudesse.
Aspersion, *sf.* action d'asperg
Aspersoir, *sm* goupillon.
Asphyxie, *sf.* étouffement.
Asphyxié, *a.* frappé d'asphyx.
Aspic, *sm.* serpent venim.
Aspiration, *sf.* action d'
Aspirer, *v.* attirer, désirer
Assaillant, *sm.* qui attaque
Assaillir, *v.* attaquer.
Assaisonnement, *sm.* act. d'
Assaisonner, *v.* apprêter.
Assassin, *sm.* et *a.* meurtrier.
Assassinat, *sm.* act. d' [à pens.
Assassiner, *v.* tuer de guet-
Assaut, *sm.* attaque, lutte.
Assemblage, *sm.* réun. de chose
Assemblée, *sf.* réun. de pers.
Assembler, *v.* réunir.
Assembleur, *sm.* qui assemble
Asséner, *v.* porter un coup.
Assentiment, *sm.* consentement
Assentir, *v.* consentir.
Asseoir, *v.* mettre sur un siége
Assermenter, *v* obliger par serment.
Assertion, affirmation.
Asservir, *v.* assujettir.
Asservissement, *sm.* sujétion.
Assesseur, *sm.* adjoint.
Assez, *ad.* autant qu'il faut.
Assidu, *a.* exact.
Assiduité, *sf.* exactitude.
Assidûment, *ad.* avec assiduité
Assiégeant, *a.* qui assiége.
Assiéger, *v.* faire un siége.
Assiette, *sf.* vaisseau, situation
Assiettée, *sf.* plein l'assiette.
Assignable, *a.* qu'on peut assig.

Assignat, *sm.* papier monnaie.
Assignation, *sf.* action d'
Assigner, *v.* indiquer, appeler.
Assimilation, *sf.* action d'
Assimiler, *v.* rendre semblable.
Assise, *sf.* base. *pl.* séance.
Assistance, *sf.* présence, aide.
Assistant, *a.* et *s.* qui assiste.
Assister, *v.* aider, être présent.
Association, *sf.* union de pers.
Associé, *sm.* en société.
Associer, *v.* unir, adjoindre.
Assolement, *sm.* action d'
Assoler, *v.* alterner les cultures.
Assommer, *v.* tuer.
Assommoir, *sm.* bâton, massue.
Assomption, *sf.* enlèvement.
Assortiment, *sm.* assemblage.
Assortir, *v.* réunir, fournir.
Assortissant, *a.* qui assortit.
Assoupir, *v.* endormir.
Assoupissement, *sm.* sommeil.
Assoupir, *v.* rendre souple.
Assourdir, *v.* rendre sourd.
Assouvir, *v.* rassasier. [souvir.]
Assouvissement, *sm.* act. d'assouvissement.
Assujettir, *v.* soumettre.
Assujettissant, *a.* qui astreint.
Assujettissement, *sm.* sujétion.
Assurance, *sf.* certitude.
Assurément, *ad.* certainement.
Assurer, *v.* affermir, garantir, affirmer.
Assureur, *sm.* qui garantit.
Astérisque, *sm.* étoile de renv.
Astragale, *sm.* moulure, os.
Astral, *a.* des astres.
Astre, *sm.* corps céleste.
Astreindre, *v.* assujettir.
Astringent, *a.* et *s.* qui resserre.
Astrologie, *sf.* art des astres.
Astrologique, *a.* de l'astrologie
Astrologue, *sm.* qui pratiq. l'ast.
Astronome, *sm.* qui sait l'
Astronomie, *sf.* étude des astres
Astronomique, *a.* d'astronomie
Astuce, *sf.* finesse, ruse.
Astucieusement, *ad.* par ruse.
Astucieux, se, *a.* fin, rusé.
Atelier, *sm.* lieu de travail.
Athée, *sm.* et *a.* qui nie Dieu.
Athéisme, *sm.* opinion d'athée.
Athénée, *sm.* où l'on enseigne.
Athlète, *sm.* lutteur.
Atlas, *sm.* recueil de cartes.
Atmosphère, *sf.* cercle de l'air.
Atome, *sm.* corpuscule.
Atomie, *sf.* faiblesse.
Atour, *sm.* parure.
Atrabilaire, *a.* et *s.* triste.
Atroce, *a.* férocé.
Atrocité, *sf.* férocité.
Attache, *sf.* lien.
Attachement, *sm.* affection.
Attacher, *v.* lier, joindre.
Attaque, *sf.* action d'
Attaquer, *v.* assaillir.
Atteindre, *v.* parvenir.
Atteinte, *sf.* coup, attaque.
Attelage, *sm.* bêtes attelées.
Atteler, *v.* attacher.
Attenant, *a.* tout proche.
Attendre, *v.* être dans l'attente.
Attendrir, *v.* rendre tendre.
Attendrissement, *sm.* sentiment de compassion.
Attendu, *conj.* vu. [minelle.]
Attentat, *sm.* entreprise cri-
Attente, *sf.* act. d'attendre.
Attenter, *v.* commettre un att.
Attentif, ve, *a.* qui a de l'
Attention, *sf.* application.
Attentivement, *ad.* avec attent.
Atténuation, *sf.* affaiblissement.
Atténuer, *v.* affaiblir.
Atterrer, *v. a.* abattre.
Attestation, *sf.* certificat.
Attester, *v.* certifier.
Attiédir, *v.* rendre tiède.
Attiédissement, *sm.* tiédeur.
Attirail, *pl.* ails, *sm.* atour.
Attirer, *v.* tirer à soi.
Attiser, *v.* allumer, exciter.
Attiseur, *sm.* qui attise.
Attitrer, *v.* donner un titre.
Attitude, *sf.* posture.
Attouchement, *sm.* action de toucher.
Attractif, ve, *a.* qui attire.
Attraction, *sf.* act. d'attirer.
Attrait, *sm* ce qui attire.
Attrape, *sf.* tromperie. *fa.*
Attraper, *v.* tromper.
Attrapette, *sf.* tromperie légère.
Attrayant, *a.* qui plaît.
Attribuer, *v.* imputer.
Attribut, *sm.* ce qui convient.
Attributif, *a.* qui attribue.
Attribution, *sf.* charge.
Attrister, *v.* affliger.
Attrition, *sf.* regret. [ment.]
Attroupement, *sm.* rassemble-
Attrouper, *v.* rassembler.
Au, **Aux**, art. à le, à les.
Aubade, *sf.* sérénade.
Aubaine, *sf.* succession.
Aube, *sf.* matin.
Aubépine, *sf.* arbrisseau.
Auberge, *sf.* lieu où on loge.
Aubergiste, *s.* qui tient auberge.
Aubier, *sm.* bois tendre.
Aucun, e, *a.* nul.
Aucunement, *ad.* nullement.
Audace, *sf.* hardiesse extrême.
Audacieusement, *ad.* avec insolence.
Audacieux, se, *a.* hardi.
Audience, *sf.* réception.
Auditeur, *sm.* qui écoute.
Audition, *sf.* action d'attendre.
Auditoire, *sm.* auditeurs.
Auge, *sf.* pierre creusée.
Augée, *sf.* plein une auge
Augmentatif, ve, *a.* qui augm.
Augmentation, *sf.* accroissem.
Augmenter, *v.* accroître.
Augure, *sm.* présage.
Augurer, *v.* présager.
Auguste, *a.* grand, imposant.
Aujourd'hui, *ad.* ce jour.
Aumône, *sf.* don aux pauvres.
Aumônier, *a.* chapelain.
Aumusse, *sf.* fourrure.
Aunage, *sm.* mesurage à l'
Aune, *sf.* mesure, *m.* arbre.
Auner, *v.* mesurer à l'aune.
Auparavant, *ad.* avant tout.
Auprès, *ad.* tout contre.
Auréole, *sf.* cercle lumineux
Auriculaire, *a.* de l'oreille.
Aurore, *sf.* lumière.
Auspice, *sm.* présage, protect.
Aussi, *ad.* de même.
Aussitôt, *ad.* dans le moment.
Austère, *a.* rigoureux, âpre.
Austèrement, *ad.* avec
Austérité, *sf.* rigueur. [midi.]
Austral, *a.* (sans pl. m.) du
Autan, *ad.* marque l'égalité.
Autel, *sm.* table sacrée.
Auteur, *s.* et *a.* inventeur.
Authenticité, *sf.* preuves.
Authentique, *a.* incontestable.
Authentiquement, *ad.* d'une manière authentique.
Automate, *sm.* machine.
Automatique, *a.* d'automate.
Automne, *sm.* 3e. saison.
Autorisation, *sf.* pouvoir.
Autoriser, *v.* permettre.
Autorité, *sf.* puissance.
Autour, *ad.* aux environs.
Autre, *pr.* et *a.* qui marque distinctement.
Autrefois, *ad.* anciennement.
Autrement, *ad.* d'une autre
Autrepart, *ad.* ailleurs. [manière.]
Autruche, *sf.* grand oiseau.
Autrui, *sm.* sans pl. les autres.
Auvent, *sm.* toit en saillie.
Auxiliaire, *c.* qui aide.
Avalanche, *sf.* masse de neige
Avaler, *v.* introduire dans le gosier.
Avaleur, euse, *s.* glouton.
Avaloire, *sf.* grand gosier
Avance, *sf.* anticipation.
Avancement, *sm.* progrès.
Avancer, *v.* aller en avant.
Avanie, *sf.* affront. [priorité.]
Avant, *ad.* et *prép.* marq. de
Avantage, *sm.* profit.
Avantager, *v.* favoriser.
Avantageusement, *ad.* avec avantage.
Avantageux, se, *a.* profitable.
Avant-bras, *sm.* partie du bras du poignet au coude.
Avant-coupe, *sm.* saillie.
Avant-cour, *sf.* première cour.
Avant-coureur, *sm.* qui précède
Avant-dernier, e avant le dernier.
Avant-garde, *sf.* garde qui

précède un corps d'armée.
Avant-hier, *ad.* le jour qui a précédé celui d'hier.
Avant-propos, *sm.* préface.
Avant-quart, *sm.* coup avant l'heure.
Avant-train, *sm.* roues de dev.
Avant-veille, *sf.* surveille.
Avare, *a.* et *s.* qui aime l'argent.
Avarice, *sf.* vice de l'avare.
Avaricieux, se, *a.* avare.
Avarie, *sf.* dommage sur mer.
Avarié, *a.* gâté en voyage.
Avec, *prép.* ensemble.
Avènement, *sm.* venue.
Avenir, *sm.* le temps à venir.
Avenir, *v.* arriver.
Avent, *sm.* temps avant Noël
Aventure, *sf.* événement.
Aventurer, *v.* hasarder.
Aventurier, *s.* intrigant.
Avenue, *sf.* allée d'arbres.
Avérer, *v.* vérifier.
Averse, *sf.* pluie abondante
Aversion, *sf.* haine.
Avertir, *v.* donner avis.
Avertissement, *sm.* avis.
Aveu, *sm.* action d'avouer.
Aveugle, *a.* et *s.* privé de la vue.
Aveuglement, *sm.* cécité.
Aveuglément, *ad.* en aveugle.
Aveugler, *v.* priver de la vue.
Aveuglette (à l'), à tâtons.
Avide, *a.* intéressé.
Avidement, *ad.* avec avidité.
Avidité, *sf.* désir ardent.
Avilir, *v.* rendre vil.
Avilissement, *sm.* état d'un [vil.
Avis, *sm.* opinion. [être avili.
Avisé, *a.* prudent.
Aviser, *v.* trouver moyen.
Avitailler, *v.* mettre des vivres.
Avocat, *s.* défenseur en justice.
Avoine, *sf.* graine.
Avoir, *v.* posséder.
Avoisiner, *v.* être voisin.
Avoué, *a.* protecteur.
Avouer, *v.* confesser.
Avril, *sm.* 4e mois de l'année.
Axe, *sm.* ligne.
Axonge, *sf.* saindoux.
Axiome, *sm.* maxime. [vain.
Azime, *a.* et *m.* pain sans le-
Azote, *sm.* sorte de gaz.
Azur, *sm.* couleur bleue.
Azurer, *v.* mettre de l'azur.

B

B, *sm.* consonne.
Babel, (la tour de), *sf.* confusion.
Babil, *sm.* caquet.
Babillard, *a.* et *s.* qui babille.
Babiller, *v.* caqueter, causer.
Babine, *sf.* lèvre d'animaux.
Babiole, *sf.* jouet, bagatelle.
Bac, *sm.* grand bateau plat.
Baccalauréat, *sm.* degré.
Bacchanale, *sf.* débauche, [bruit.
Bâcler, *v.* expédier.
Badaud, *a.* et *s.* niais.
Badauder, *v.* niaiser.
Badigeon, *sm.* couleur jaunâtre.
Badigeonner, *v.* peindre.
Badin, *a.* et *s.* folâtre.
Badinage, *sm.* act. de badiner.
Badine, *sf.* baguette.
Badiner, *v.* plaisanter.
Badinerie, *sf.* bagatelle.
Bafouer, *v.* traiter avec mépris.
Bâfrer, *v.* manger goulûment.
Bagage, *sm.* équipage.
Bagarre, *sf.* tumulte.
Bagatelle, *sf.* chose frivole.
Bagne, *sm.* prison des forçats.
Bague, *sf.* anneau de métal.
Baguenauder, *v.* niaiser.
Baguette, *sf.* verge, moulure.
Baie, *sf.* petit golfe.
Baigner, *v.* mettre dans l'eau.
Baignoire, *sf.* cuve pour le bain. [le louage.
Bail, *sm. pl.* baux, contrat
Bâillement, *sm.* action de
Bâiller, *v.* ouvrir la bouche.
Bâillon, *sm.* inst. pour tenir la bouche ouverte.
Bâillonner, *v.* mettre un bâillon, imposer silence.
Bain, *sm.* lieu où on se baigne.
Balonnette, *sf.* arme.
Baiser, *v.* embrasser.
Baisse, *sf.* déchet, diminution.
Baisser, *v.* devenir bas, s'affaibl.
Baisure, *sf.* croûte de pain.
Bal, *pl.* bals, *sm.* danses.
Baladin, *sm.* bouffon, farceur.
Balafre, *sf.* cicatrice au visage.
Balafrer, *v.* faire des balafres.
Balai, *sm.* instrum. pour nettoyer
Balance, *sf.* instr. pour peser.
Balancement, *sm.* action de
Balancer, *v.* tenir équilibre.
Balancier, *sm.* pendule.
Balayer, *v.* nettoyer.
Balayeur, euse, *s.* qui balaie.
Balayures, *sf. pl.* ordures.
Balbutiement, *sm.* action de
Balbutier, *v.* mal prononcer.
Balcon, *sm.* saillie d'une fe- [nêtre.
Baldaquin, *sm.* dais.
Baleine, *sf.* cétacé, ses fanons.
Baliverne, *sf.* sornette. *fa.*
Baliverner, *v.* dire des balivernes
Ballo, *sf.* petite boule, caisse.
Ballon, *sm.* vessie enflée d'air.
Ballonnier, *sm.* faiseur de ballons. [chandises.
Ballot, *sm.* paquet de mar-
Ballotin, *sm.* petit ballot.
Ballotage, *sm.* action de
Balloter, *v.* discuter, remuer.
Balourd, e, *a.* grossier.
Balourdise, *sf.* sottise.
Balsamine, *sf.* plante. [lustres.
Balustrade, *sf.* réunion de ba-
Balustre, *sm.* pilier façonné.
Balustrer, *v.* orner de balustres.
Bambin, *sm.* enfant. *fa.*
Bamboche, *sf.* marionnette.
Bambou, *sm.* roseau des Indes.
Ban, *sm.* publication, exil.
Banal, *pl.* aux, *a.* trivial.
Banc, *sm.* long siège.
Bancal, *pl.* als, *s.* et *a*, boiteux.
Bandage, *sm.* lien. [dages.
Bandagiste, *sm.* faiseur de ban-
Bande, *sf.* lien plat et large.
Bandeau, *sm.* bande sur le front.
Bandelette, *sf.* petite bande.
Bander, *v.* tendre, lier.
Banderolle, *sf.* esp. d'étendard
Bandit, *sm.* vagabond.
Bandoulière, *sf.* bande de cuir
Banlieue, *sf.* environs.
Banne, *sf.* toile.
Bannière, *sf.* étendard.
Bannir, *v.* exiler, chasser.
Bannissement, *sm.* exil.
Banque, *sf.* commerce d'argent.
Banqueroute, *sf.* faillite.
Banqueroutier, ère, *s.* qui fait
Banquet, *sm.* festin. [banquer.
Banquette, *sf.* banc rembourré
Banquier, *sm.* qui fait la banq.
Baptême, *sm.* le prem. sacrement
Baptiser, *v.* donner le baptême.
Baptismal, *pl.* aux, *a.* de baptême.
Baptistaire, *sm.* acte de baptême.
Baquet, *sm.* pet. cuvier de bois.
Baragouin, *sm.* mauv. langage
Baragouiner, *v.* parler mal.
Baraque, *sf.* hutte. [beurre.
Barate, *sf.* baril où l'on bat le
Baratter, *v.* battre du lait.
Barbare, *s.* et *a.* cruel.
Barbarie, *sf.* cruauté.
Barbarisme, *sm.* faute de langue.
Barbe, *sf.* poil du visage.
Barbeau, *sm.* poisson, fleur.
Barbet, *sm.* chien.
Barbier, *sm.* qui fait la barbe.
Barbifier, *v.* raser la barbe.
Barboter, *v.* fouiller, marcher dans la boue.
Barbouillage, *sm.* mauvaise peinture.
Barbouiller, *v.* peindre mal.
Barbouilleur, euse, *s.* qui barbouille, mauv. peintre.
Barbu, *a.* qui a de la barbe.
Bardane, plante.
Barde, *sf.* tranche de lard.
Baril, *sm.* petit baril.

Bariolage, *sm* action de
Barioler, *v.* varier les couleurs.
Baromètre, *sm.* inst. à peser l'air.
Baron, ne, *s.* titre de noblesse.
Baronie, *sf.* terre d'un baron.
Baroque, *a.* informe, bizarre.
Barque, *sf.* petit navire.
Barre, *sf.* pièce de bois, de fer.
Barreau, *sm.* sorte de barre.
Barrer, *v.* fermer, raturer.
Barrette, *sf.* bonnet de cardinal.
Barricade, *sf.* retranchement.
Barricader, *v.* faire des barric.
Barrière, *sf.* clôture.
Barrique, *sf.* gros tonneau.
Bas, se, *a.* peu élevé.
Basane, *sf.* peau de mouton.
Basané, *a.* (teint) noirâtre.
Bascule, *sf.* balancier.
Base, *sf.* soutien, principe.
Baser, *v.* fonder.
Basilic, *sm.* plante, serpent.
Basilique, *sf.* grande église.
Basin, *sm.* toile de coton.
Basque, *sf.* pan de vêtement.
Bas-relief, *sm.* sculpture.
Basse ou basse-contre, *sf.* instrum. de musique. [laille.]
Basse-cour, *sf.* cour de la vo-
Basse-lice, *sf.* esp. de tapisserie.
Bassement, *ad.* avec bassesse.
Bassesse, *sf.* lâcheté.
Basset, *sm.* sorte de chien.
Bassin, *sm.* vase plat, pièce d'eau.
Bassine, *sf.* grand bassin.
Bassiner, *v.* chauffer. [feu.]
Bassinet, *sm.* partie d'arme à
Bassinoire, *sf.* inst. pour bassi-
Basson, *sm.* instr. à vent. [nor.]
Bastille, *sf.* château-fort.
Bastion, *sm.* fortification.
Bastonnade, *sf.* coups de bâton.
Bastringue, *sm.* bal de guinguett.
Bas-ventre, *sm.* partie infér. du ventre. [somme.]
Bât, *sm.* selle de bêtes de
Bataille, *sf.* combat général.
Batailler, *v.* combattre.
Bataillon, *sm.* trouped'infante-
Bâtard, *a.* et *s.* illégitime. [rie]
Bateau, *sm.* barque de rivière.
Batelée, *sf.* charge d'un bateau.
Batelet, *sm.* petit bateau.
Bateleur, *sm.* faiseur de tours.
Batelier, ère, *s.* qui conduit un bateau.
Bâter, *v.* mettre un bât.
Bâti, *sm.* couture à longs points.
Bâtimens, *sm.* édifice, navire.
Bâtir, *v.* construire, établir.
Bâtisse, *sf.* maçonnerie.
Bâtisseur, *sm.* qui bâtit.
Batiste, *sf.* toile très-fine.
Bâton, *sm.* morc. de bois long.
Bâtonner, *v.* donner des coups de bâton, rayer.
Bâtonnet, *sm.* petit bâton.

Battant *sm.* marteau de cloche.
Batte, *sf.* sorte de maillet.
Battement, *sm.* act. de battre.
Batterie, *sf.* querelle avec coup.
Battoir, *sm.* palette pour frapp.
Battre, *v.* frapper.
Battu, *a.* (chemin) frayé.
Baudet, *sm.* âne. *fig.* stupide.
Baudrier, *sm.* écharpe.
Baume, *sm.* plante, liqueur.
Bavard, *a.* et *s.* causeur.
Bavardage, *sm.* action de
Bavarder, *v.* parler trop. *fa.*
Bavaroise, *sf.* sorte de boisson.
Bave, *sf.* salive, écume.
Baver, *v.* jeter de la bave.
Bavette, *sf.* linge d'enfant.
Baveux, se, *a.* qui bave.
Bavure, *sf.* trace des joints.
Bazar, *sm.* marché en Orient.
Béant, *a.* très ouvert.
Béat, *a.* et *s.* dévot.
Béatification, *sf.* action de
Béatifier, *v.* canoniser.
Béatitude, *sf.* félicité éternelle.
Beau, belle, *a.* qui plaît.
Beaucoup, *ad.* en quantité.
Beau-fils, *sm.* gendre.
Beau-frère, *sm.* frère par al-
liance. [liance.]
Beau-père, *sm.* père par al-
Beaupré, *sm.* mât penché.
Beauté, *sf.* qualité, physique.
Bec, *sm.* bouche d'oiseau.
Bécasse, *sf.* oiseau de passage.
Bécasseau, *sm.* sorte de bécasse.
Bécassine, *sf.* petite bécasse.
Bec-de-corbin, *sm.* pinces.
Bec-de-lièvre, *sm.* lèvre fendue.
Bêche, *sf.* outil de jardinier.
Bêcher, *v.* remuer la terre.
Becquée, *sf.* contenance du bec.
Becqueter, *v.* donner des coups de bec.
Bedaine, *sm.* gros ventre.
Bedeau, *sm.* officier d'église.
Beffroi, *sm.* cloche; tour.
Bégaiement, *sm.* action de
Bégayer, *v.* prononcer mal.
Bègue, *a.* qui bégaie.
Béguin, *sm.* coiffe de toile.
Béguine, *sf.* religieuse.
Beignet, *sm.* pâte frite.
Bêlement, *sm.* cri des moutons.
Bêler, *v.* faire un bêlement.
Belette, *sf.* petit quadrupède.
Bélier, *sm.* mâle de la brebis, machine de guerre; signe.
Bellement, *ad.* doucement.
Belligérant, *a.* qui est en guerr.
Belliqueux, se, *a.* guerrier.
Belvéder, *sm.* pavillon élevé.
Bénédicité, *sm.* prière.
Bénédiction, *sf.* action de bénir.
Bénéfice, *sm.* profit.
Bénéficiaire, *a.* par bénéfice.
Bénéficial, *a.* des bénéfices.
Bénéficier, *sm.* qui a un bénéfice

Bénéficier, *v.* tirer profit.
Benêt, *a.* et *sm.* niais.
Bénévole, *a.* indulgent.
Bénignement, *ad.* avec bonté
Bénignité, *sf.* douceur.
Bénin, igne, *a.* doux.
Bénir, *v.* consacrer.
Bénitier, *sm.* vase à eau bénite.
Benjamin, *sm.* enfant préféré.
Béquille, *sf.* bâton pour infirm.
Berail, *sm.* bergerie.
Berceau, *sm.* lit d'enf.; treille.
Bercer, *v.* agiter, endormir.
Berger, ère, *s.* qui garde un troupeau.
Bergère, *sf.* sorte de fauteuil.
Bergerie, *sf.* étable à moutons.
Berline, *sf.* carrosse.
Berne, *sf.* jeu, raillerie.
Bernement, *sm.* action de
Berner, *v.* railler, faire sauter.
Besace, *sf.* sac à deux poches.
Bésaiguë, *sf.* outil de charp.
Besicles, *sf. pl.* lunettes.
Besogne, *sf.* travail, *fa.*
Besogner, *v.* travailler.
Besoin, *sm.* manque.
Bestial, *a.* qui tient de la bête.
Bestialement, *ad.* en vraie bête.
Bestiaux, *sm. pl.* bétail.
Bestiole, *sf.* petite bête. *fa.*
Bête, *sm.* très bête. *fa.*
Bétail, *sm.* troupeau.
Bête, *sf.* animal.
Bêtement, *ad.* en bête.
Bêtise, *sf.* ignorance.
Bette, *sf.* plante potagère.
Betterave, *sf.* plante.
Beugler, *v.* mugir. [lait.]
Beurre, *sm.* partie grasse du
Bévue, *sf.* mépriso.
Biais, *sm.* travers, oblique.
Biaisement, *sm.* action de
Biaiser, *v.* aller de biais.
Biberon, *sm.* vase à boire.
Bible, *sf.* A. et N. Testament.
Bibliographe, *sm.* savant en
Bibliographie, *sf.* connaissance des livres.
Bibliomane, *sm.* qui a la
Bibliomanie, *sf.* passion des livres. [d'une]
Bibliothécaire, *sm.* gardien
Bibliothèque, *sf.* réunion de livres. *fig.* homme savant.
Biche, *sf.* femelle du cerf.
Bichet, *sm.* mesure de grains.
Bicoque, *sf.* petite maison.
Bidet, *sm.* petit cheval.
Bidon, *sm.* broc de bois.
Bien, *sm.* ce qui est bon.
Bien-être, *sm.* situation aisée.
Bienfaisance, *sf.* humanité.
Bienfaisant, *a.* qui fait du bien.
Bienfait, *sm.* bien qu'on fait.
Bienfaiteur, trice, *s.* bienfaisant.
Bienheureux, se, *s.* saint.
Bienséance, *sf.* convenance.

Blessant, *a.* ce qui ennuient.
Bientôt, *ad.* dans peu.
Bienveillance, *sf.* affection.
Bienveillant, *a.* qui veut du bien.
Bienvenu, *a.* et *s.* bien reçu.
Bienvenue, *sf.* bonne arrivée.
Bière, *sf.* cercueil, boisson.
Biffer, *v.* raturer l'écriture.
Bifurquer (se), *v.* se divis. en 2.
Bigame, *a.* et *s.* marié deux fois.
Bigarreau, *sm.* sorte de cerise.
Bigarrer, *v.* varier les couleurs.
Bigarrure, *sf.* mélange.
Bigle, *a.* louche.
Bigler, *v.* loucher.
Bigorne, *sf.* enclume en pointe.
Bigot, *a.* et *s.* dévot outré.
Bigoterie, *sf.* dévotion outrée.
Bijou, *sm.* chose précieuse.
Bijouterie, *sf.* com.de bijoux.
Bijoutier, *sm.* faiseur de bijoux
Bilan, *sm.* état des marchan-
Bilboquet, *sm.* jouet. [dises
Bile, *sf.* humeur.
Billaire, *a.* de la bile. [bile.
Billeux, se, *a.* et *s.* qui a de la
Billard, *sm.* jeu de billes.
Bille, *sf.* boule d'ivoire.
Billet, *sm.* petite lettre.
Billeter, *v.* étiqueter.
Billion, *sm.* mille millions.
Billon, *sm.* monnaie de cuivre.
Billot, *sm.* tronçon de bois.
Binage, *sm.* act. de biner.
Biner, *v.* sarcler, dire 2 messes.
Binet, *sm.* brûle-tout.
Binette, *sm.* instr. pour biner.
Biographe, *sm.* qui connaît la
Biographie, *sf.* hist. des homm. célèbres; vie de quelqu'un.
Bipède, *a.* et *s.* à deux pieds.
Bique, *sf.* chèvre. *fa.* [blanc.
Bis, *a.* entre le brun et le
Bis, *ad.* (*s*) encore une fois.
Bisaïeul, e, *s.* père, mère de
Bisbille, *sf.* brouille. [l'aïeul.
Biscaïen, *sm.* petit boulet.
Biscornu, *a.* baroque.
Bise, *sf.* vent du Nord.
Bissac, *sm.* sorte de sac.
Bissextile, *sm.* jour de plus à
Bissextile, *a.* année. [février.
Bistouri, *sm.* instr. de chirurg
Bistre, *sm.* couleur brune.
Bitume, *sm.* fossile inflamm.
Bitumineux, se, *a.* de bitume.
Bivouac, *sm.* station de nuit.
Bivouaquer, *v.* passer la nuit à l'air.
Bizarre, *a.* extraordinaire.
Bizarrement, *ad.* avec
Bizarrerie, *sf.* caprice.
Blaireau, *sm.* quadrupède.
Blâmable, *a.* digne de
Blâme, *sm.* réprimande.
Blâmer, *v.* condamner.
Blanc, che, *a.* et *s.* propre.
Blanc-bec, *sm.* jeune homme.
Blanchâtre, *a.* tirant sur blanc.
Blanchement, *ad.* en blanc.
Blancheur, *sf.* couleur blanche.
Blanchiment, *sm.* act. de
Blanchir, *v.* rendre blanc.
Blanchissage, *sm.* act. de blanchir. [blanchit.
Blanchisseur, euse, *s.* qui
Blanchisserie, *sf.* lieu où l'on blanchit.
Blâser, *v.* émousser les sens.
Blason, *sm.* armoirie.
Blasphémateur, *sm.* jureur.
Blasphématoire, *a.* de blasphêm.
Blasphème, *sm.* parole impie.
Blasphémer, *v.* jurer.
Blé, *sm.* plante graminée.
Blême, *a.* très pâle.
Blesser, *v.* faire une plaie.
Blessure, *sf.* plaie.
Blette, *sf.* plante.
Bleu, e, *a.* couleur d'azur.
Bleuâtre, *a.* tirant sur le bleu.
Bloc, *sm.* amas.
Blocus, *sm.* siége d'une place.
Blond, *a.* châtain clair.
Blonde, *sf.* sorte de dentelle.
Blondin, *a.* et *s.* un peu blond.
Bloquer, *v.* faire le blocus.
Blottir (se), *v.* s'accroupir.
Blouse, *sf.* surtout, vêtement.
Blouser, *v.* se tromper.
Bluet, *sm.* fleur des champs.
Bluette, *sf.* étincelle.
Bluteau, *sm.* sac de crins.
Bluter, *v.* passer par le bluteau.
Bluterie, *sf.* lieu où l'on bluto.
Bobèche, *sf.* part. de flambeau.
Bobine, *sf.* fuseau pour dévid.
Bobiner, *v.* dévider du fil.
Bobo, *sm.* léger mal.
Bocage, *sm.* bosquet.
Bocal, *sm.* bouteille très-évasée.
Bœuf, *sm.* quadrupède.
Boire, *v.* avaler un liquide.
Boire, *sm.* ce qu'on boit.
Bois, *sm.* substance végétale.
Boiser, *v.* garnir de menuiserie.
Boiserie, *sf.* menuiserie.
Boisseau, *sm.* mesure.
Boisson, *sf.* liqueur à boire.
Boîte, *sf.* coffret.
Boiter, *v.* ne pas marcher droit.
Boiteux, se, *a.* qui boite.
Bol, *sm.* tasse évasée.
Bombance, *sf.* bonne chère.
Bombarder, *v.* jeter des bomb.
Bombardier, *sm.* qui bomb.
Bombe, *sf.* boulet creux.
Bombement, *sm.* convexité.
Bomber, *v.* rendre convexe.
Bon, ne, *s.* indulgent.
Bonace, *a.* calme sur mer.
Bonasse, *a.* simple.
Bonbon, *sm.* friandise.
Bonbonnière, *sf.* boîte à bon-
Bond, *sm.* saut. [bons.
Bonde, *sf.* bonden.
Bondir, *v.* faire un bond.
Bondon, *sm.* bonde.
Bonheur, *sm.* félicité.
Bonhomme, *sm.* vieillard.
Bonhomie, *sf.* simplicité.
Boni, *sm.* bonification, profit.
Bonification, *sf.* amélioration
Bonifier, *v.* améliorer.
Bonjour, *sm.* salut.
Bonne-aventure, *sf.* prédiction
Bonnement, *ad.* de bonne foi.
Bonnet, *sm.* coiffe.
Bonnetier, *sm.* fab. de bonnets
Bonsoir, *sm.* salut du soir.
Bonté, *sf.* qualité de ce qui est
Bord, *sm.* rive, navire. [bon.
Bordage, *sm.* act. de border.
Bordée, *sf.* décharge de canons, d'injures.
Border, *v.* garnir le bord.
Bordereau, *sm.* mémoire.
Bordure, *sf.* ce qui borde.
Boréal, *a.* du côté du nord.
Borgne, *a.* qui n'a qu'un œil.
Borne, *sf.* limite.
Borner, *v.* limiter.
Bosphore, *sm.* détroit.
Bosquet, *sm.* petit bois.
Bosse, *sf.* grosseur.
Bosseler, *v.* travailler en bosse.
Bossu, *a.* et *s.* qui a une bosse.
Bossuer, *v.* rendre bossu.
Botanique, *sf.* science de
Botaniste, *sm.* des plantes.
Botte, *sf.* faisceau, chaussure.
Botteler, *v.* lier en bottes.
Botter, *v.* mettre des bottes.
Bottier, *sm.* qui fait des bottes
Bottine, *sf.* petite botte.
Bouc, *sm.* mâle de la chèvre.
Boucaner, *v.* fumer la viande.
Bouche, *sf.* cavité, ouverture.
Bouchée, *sf.* morceau à manger. [verture.
Boucher, *v.* fermer une ou-
Boucher, *s.* qui tient une
Boucherie, *sf.* débit de viande.
Bouche-trou, *sm.* remplaçant.
Bouchon, *sm.* ce qui bouche.
Bouchonner, *v.* mettre le bou-
Boucle, *sf.* anneau. [chon.
Boucler, *v.* mettre en boucles.
Bouclier, *sm.* arme défensive.
Bouder, *v.* faire mauv. mine.
Bouderie, *sf.* action de bouder.
Boudeur, euse, *s.* qui boude.
Boudin, *sm.* boyau plein de sang, rouleau de cheveux
Boudoir, *sm.* cabinet retiré.
Boue, *sf.* fange des rues.
Boueur, *sm.* qui enlève la boue.
Boueux, se, *a.* plein de boue.
Bouffée, *sf.* souffle.
Bouffer, *v.* souffler, enfler.
Bouffette, *sf.* petite houppe.
Bouffi, *a.* enflé, orgueilleux.
Bouffir, *v.* enfler

Bouffissure, *sf.* enflure
Bouffon, *sm.* et *a.* enjoué.
Bouffonner, *v.* faire le bouffon
Bouffonnerie, *sf.* farce.
Bougeoir, *sm.* petit chandelier.
Bouger, *v.* se mouvoir.
Bougette, *sf.* sac en cuir.
Bougie, *sf.* chandelle de cire.
Bougonner, *v.* gronder.
Bougran, *sm.* toile gommée.
Bouille, *sf.* longue perche.
Bouillir, *v.* troubler l'eau.
Bouilli, *sm.* viande bouillie.
Bouillie, *sf.* lait et farine bouillie.
Bouillir, *v.* cuire à l'eau
Bouilloir, *sf.* vase à bouillir.
Bouillon, *sm.* soupe, flots, gros plis, mauvaise spéculation.
Bouillon-blanc, *sm.* plante.
Bouillonnement, *sm.* act. de
Bouillonner, *v.* être en ébulit.
Boulanger, *sm.* qui fait le pain.
Boulangerie, *sf.* art de faire le pain, lieu où on le fait.
Boule, *sf.* corps sphérique.
Boulet, *sm.* balle de fer.
Boulette, *sf.* petite boule.
Boulevart,—ard, *sm.* rempart.
Bouleversement, *sm.* désordre.
Bouleverser, *v* ruiner.
Boulingrin, *sm.* pièce de gazon.
Boulon, *sm.* cheville.
Boulonner, *v.* mettre un boulon.
Bouquet, *sm.* botte de fleurs.
Bouquin, *sm.* vieux livre.
Bouquiner, *v.* acheter de vieux livres. [livres.]
Bouquiniste, *sm.* vendeur de
Bourbe, *sf.* fange, boue.
Bourbeux, se, *a.* plein de boue.
Bourbier, *sm.* trou plein de boue, affaire embrouillée.
Bourdon, *sm.* mouche, cloche.
Bourdonnement, *sm.* act. de
Bourdonner, *v.* faire du bruit.
Bourg, *sm.* gros village.
Bourgade, *sf.* petit bourg.
Bourgeois, se, *s.* citoyen.
Bourgeoisement, *ad.* en bourgeois.
Bourgeon, *sm.* bouton d'arbre.
Bourgeonner, *v.* pousser.
Bourlet, *sm.* coussin.
Bourrache, *sf.* plante.
Bourrade, *sf.* coup, repartie.
Bourrasque, *sf.* tourbillon.
Bourre, *sf.* amas de poils.
Bourreau, *sm.* exécuteur, cruel.
Bourrée, *sf.* fagot de broussailles.
Bourreler, *v.* tourmenter.
Bourrer, *v.* mettre de la bourre.
Bourrique, *sf.* âne.
Bourriquet, *sm.* ânon.
Bourru, *a.* brusque.
Bourse, *sf.* petit sac.
Boursier, *s.* qui a une bourse.
Boursouffler, *v.* enfler.
Bousculer, *v.* renverser.
Bouse, *sf.* fiente.
Bousillage, *sm.* action de
Bousiller, *v.* faire de mauvais ouvrage. [sille.]
Bousilleur, euse, *s.* qui bou-
Bousin, *sm.* surface tendre.
Boussole, *sf.* aiguille aimantée.
Bout, *sm.* extrémité, reste.
Boutade, *sf.* caprice.
Bout-d'aile, *sm.* plume à écrire.
Boute-en-train, *sm.* qui excite.
Boute-feu, *sm.* qui excite.
Boutedlle, *sf.* vase à goulot.
Boutique, *sf.* lieu où l'on vend.
Boutiquier, *sm.* marchand.
Bouton, *sm.* bourgeon, tumeur, petit rond.
Boutonner, *v.* mettre des bout.
Boutonnière, *sf.* trou à bout.
Bouts-rimés, *sm.* pl. rimes données.
Bouture, *sf.* branche replantée.
Bouvet, *sm.* rabot à rainures.
Bouvier, *s.* qui garde les bœufs.
Boxer, *v.* donner des coups de
Boxeur, *sm.* qui boxe. [poing.]
Boyau, *sm.* intestin.
Bracelet, *sm.* ornem. du bras.
Brachial, *a.* du bras.
Braconner, *v* chasser furtivem.
Braconnier, *sm.* qui braconne.
Brailiard, *s.* et *a.* qui crie.
Brailler, *v.* crier.
Brailleur, euse, *a.* et *s.* qui
Braire, *v.* crier. [braille.]
Braise, *sf.* bois demi-consumé.
Braisier, *sm.* buche à braise.
Brancard, *sm.* litière.
Branche, *sf.* excroissance.
Branchu, *a.* qui a des branches.
Brandiller, *v.* balancer.
Brandir, *v.* secouer.
Brandon, *sm.* torche
Brandonner, *v.* jeter un bran-
Branle, *sm.* agitation. [don.]
Branlement, *sm.* mouvement.
Branler, *v.* remuer.
Braque, *sm.* mauvaise tête.
Braquement, *sm.* action de
Braquer, *v.* tourner d'un côté.
Bras, *sm.* membre, canal.
Braser, *v.* souder.
Brasier, *sm.* charbons ardens.
Brasiller, *v.* griller sur la braise.
Brasse, *sf.* mesure. [bras.]
Brassée, *sf.* contenu des deux
Brasser, *v.* remuer, *fig.* tramer.
Brasserie, *sf.* où se fait la bière. [bière.]
Brasseur, euse, *s.* qui fait la
Brasure, *sf.* soudure de fer.
Bravade, *sf.* action de braver.
Brave, *a.* et *s.* vaillant.
Bravement, *ad.* en brave.
Braver, *v.* morguer, affronter.
Bravo, terme d'applaudissem.
Bravoure, *sf.* valeur.
Brebis, *sf.* femelle de bélier.
Brèche, *sf.* ouverture.
Brechet, *s.* creux de l'estomac.
Bredi-breda, *ad.* trop à la hâte.
Bredouille, *sf.* terme de jeu.
Bredouillement, *sm.* act. de
Bredouiller, *v.* articuler mal.
Bredouilleur, euse, *s.* qui bredouille, qui parle mal.
Bref, ève, *a.* court.
Brelan, *sm.* jeu de cartes.
Brelander, *v.* jouer sans cesse.
Breloque, *sf.* bijou sans valeur.
Brésil, *sm.* bois de teinture.
Breteile, *sf.* sangle, bande.
Breuvage, *sm.* boisson.
Brevet, *sm.* titre, privilége, etc.
Breveter, *v.* donner un brevet.
Bréviaire, *sm.* livre d'office.
Brick, *sm.* petit navire armé.
Bricole, *sf.* partie du harnais
Bricoler, *v.* jouer de bricole.
Bride, *sf.* rênes, frein.
Brider, *v.* mettre la bride.
Brief, ve, *a.* court. *pol.*
Brièvement, *ad.* au court.
Brièveté, *sf.* courte durée.
Briser, *v.* manger avidement.
Brigade, *sf.* troupe de soldats
Brigadier, *sm.* chef de brigade
Brigand, *sm.* voleur.
Brigandage, *sm.* vol sur les [routes.]
Brigander, *v.* voler.
Brigantin, *sm.* vaisseau, pirate
Brigue, *sf.* poursuite, cabale.
Briguer, *v.* rechercher.
Brigueur, *sm.* qui brigue.
Brillamment, *ad.* d'une manière brillante.
Brillant, *a.* qui brille.
Brillanter, *v.* tailler à facettes
Briller, *v.* avoir de l'éclat.
Brimborion, *sm.* colifichet.
Brin, *sm.* jet de plante.
Brindille, *sf.* branche menue.
Brioche, *sf.* pâtisserie.
Brique, *sf.* terre cuite.
Briquet, *sm.* pièce d'acier.
Briqueter, *v.* imiter la brique.
Briquetier, *sm.* qui fait la bri-
Brisans, *sm.* pl. vagues. [que.]
Brise, *sf.* vent frais périodique
Brise-cou, *sm.* escalier raide
Brisées, *sf.* pl. branches.
Brisement, *sm.* choc.
Briser, *v.* rompre, fatiguer.
Briseur, *sm.* qui brise.
Brisoir, *sm.* inst. à briser.
Brisque, *sf.* jeu de cartes.
Brisure, *sf.* partie fracturée.
Broc, *sm.* vase.
Brocanter, *v.* troquer.
Brocanteur, *sm.* qui brocante.
Brocard, *sm.* railleric.
Brocarder, *v.* railler.
Broche, *sf.* verge de fer.
Brocher, *v.* coudre, broder.

Brocheur, euse, *s.* qui broche.
Brochure, *sf.* livre non relié.
Brocoli, *sm.* chou.
Brodequin, *sm.* chaussure.
Broder, *v.* orner, embellir.
Broderie, *sf.* chose brodée.
Brodeur, euse, *s.* qui brode.
Bruiement, *sm.* act. de broyer.
Bronchade, *sf.* action de
Broncher, *v.* faire un faux-pas.
Bronches, *sf.* pl. trachée artère, conduits de l'air.
Bronze, *sm.* cuivre et étain.
Bronzer, *v.* peindre en bronze.
Broquette, *sf.* petit clou.
Brosse, *sf.* vergette, pinceau.
Brosser, *v.* frotter avec une brosse.
Brossier, *sm.* faiseur de bros-[ses.]
Brou, *sm.* écale verte des noix.
Brouette, *sf.* petit tombereau.
Brouetter, *v.* trainer en brouette.
Brouetteur, *sm.* qui brouette.
Brouhaha, *sm.* bruit confus.
Brouillamini, *sm.* désordre *fa.*
Brouillard, *sm.* vapeur.
Brouillement, *sm.* mélange.
Brouiller, *v.* mêler, désunir
Brouillerie, *sf.* désunion.
Brouillon, *a.* qui brouille.
Broussailles, *sf.* pl. ronces.
Brout, *sm.* pousse de taillis.
Brouter, *v.* paître.
Broyer, *v.* piler, pulvériser.
Broyeur, *sm.* qui broie
Bru, *sf.* belle-fille.
Bruine, *sf.* pluie fine.
Bruiner, *v.* se dit de la bruine.
Bruire, *v.* rendre un son con-[fus.]
Bruit, *sm.* son, nouvelle.
Brûlant, *a.* qui brûle; vif.
Brûlement, *sm.* act. de
Brûler, *v.* consumer par le feu.
Brûlot, *sm.* navire incendiaire, boute-feu.
Brûlure, *sf.* act. du feu.
Brume, *sf.* brouillard épais.
Brumeux, *a.* couv. de brume.
Brun, *a.* presque noir.
Brun, *sm.* poil, *orf.*
Brunir, *v.* rendre brun.
Brunisseur, euse, *s.* qui brunit.
Brunissoir, *sm.* outil à brunir
Brunissure, *sf.* façon aux étof.
Brusque, *a.* prompt et rude.
Brusquement, *ad.* avec brusquerie.
Brusquer, *v.* agir brusquement.
Brusquerie, *sf.* act. de brusq.
Brut, *a.* (*t*) qui n'est pas poli.
Brutal, *a.* et *s.* grossier.
Brutalement, *ad.* en brutal.
Brutaliser, *v.* maltraiter. *fa.*
Brutalité, *sf.* vice du brutal.
Brute, *sf.* sans raison.
Bruyant, *a.* qui fait du bruit.
Bruyère, *sf.* arbuste, lande.
Buanderie, *sf.* où on lessive.
Buandier, *s.* qui blanchit.
Bube, *sf.* pustule sur la peau.
Bûche, *sf.* gros bois.
Bûcher, *sm.* où on met le bois.
Bûcheron, *sm.* qui abat le bois.
Buchette, *sf.* menu bois.
Bucolique, *a.* amas peu impor.
Budget, *sm.* mémoire.
Buée, *sf.* lessive.
Buffet, *sm.* armoire.
Buffle, *sm.* quadrupède.
Buffletin, *sm.* jeune buffle.
Buis, *sm.* arbrisseau.
Buisson, *sm.* arbuste.
Buissonnier, *a.* de buisson.
Bulbe, *sf.* ognon de plante.
Bulbeux, se, *a.* qui vient d'une bulbe.
Bulle, *sf.* globule.
Bulletin, *sm.* suffrages.
Buraliste, *sm.* qui tient un bureau.
Burat, *sm.* bure grossière.
Bure, *sf.* étoffe de laine.
Bureau, *sm.* table.
Bureaucratie, *sf.* influence des gens de bureau. *fa.*
Burette, *sf.* petite bouteille.
Burin, *sm.* instr. pour graver.
Buriner, *v.* graver.
Burlesque, *a.* et *sm.* bouffon.
Burlesquement, *ad.* en bouffon.
Busc, *sm.* lame dans un corset.
Buste, *sm.* la tête et la poitrine.
But, *sm.* point où l'on vise.
Bute, *sf.* outil de maréchal.
Buter, *v.* viser, s'opiniâtrer.
Butin, *sm.* capture.
Butiner, *v.* faire du butin.
Butor, *sm.* oiseau. *fig.* sot.
Butte, *sf.* éminence.
Buvable, *a.* potable. *fa.*
Buveur, euse, *s.* qui boit.
Buvotter, *v.* boire à petits coups.
Buze, *sm.* tuyau.

C

C, *sm.* 2e. consonne.
Ça, *ad.* ici. *int.* pour exciter.
Ça et là, de côté et d'autre.
Cabale, *sf.* intrigue, complot.
Cabaler, *v.* intriguer.
Cabaleur, *sm.* qui cabale.
Cabaliste, *sm.* sorcier.
Cabane, *sf.* maisonnette.
Cabaret, *sm.* taverne.
Cabaretier, *a.* qui tient cabaret.
Cabas, *sm.* panier.
Cabestan, *sm.* tourniquet.
Cabinet, *sm.* lieu de retraite
Câble, *sm.* grosse corde.
Câbler, *v.* faire des câbles
Caboche, *sf.* tête. *fa.* clou
Cabotage, *sm.* action de
Caboter, *v.* naviguer en côtoyant.
Cabrer, *v.* effaroucher, se ré-[volter.]
Cabriole, *sf.* saut.
Cabrioler, *v.* faire des sauts.
Cabriolet, *sm.* voiture légère.
Cabus, *sm.* (chou) pommé.
Caca, *sm.* excrément d'enfant.
Cacade, *sf.* entreprise folle.
Cacao, *sm.* amende du
Cacaoyer, *sm.* arbre d'Amériq.
Cache, *sf.* lieu pour cacher.
Cachemire, *sm.* châle de l'Inde.
Cacher, *v.* celer, couvrir, taire.
Cachet, *sm.* petit sceau.
Cacheter, *v.* mettre le cachet.
Cachette, *sf.* petite cache. *fa.*
Cachot, *sm.* prison obscure.
Cacis, *sm.* fruit.
Cacographie, *sf.* mauv. orthogr.
Cacophonie, *sf.* sons désagréables.
Cadastre, *sm.* état de biens-[fonds.]
Cadavéreux, se, *a.* de cadavre.
Cadavre, *sm.* corps mort.
Cadeau, *sm.* présent.
Cadenas, *sm.* serrure mobile.
Cadence, *sf.* mesure.
Cadencer, *v.* mettre en cadence.
Cadenette, *sf.* tresse.
Cadet, ette, *s.* et *a.* le plus jeune.
Cadette, *sf.* pierre de taille.
Cadi, *sm.* juge turc.
Cadis, *sm.* serge commune.
Cadogan *sm.* nœud,
Cadran, *sm.* où l'heure se marque.
Cadrative, *sf.* pièce d'horloge.
Cadre, *sm.* bordure.
Cadrer, *v.* être en rapport.
Caduc, que, *a.* vieux, cassé.
Caducité, *sf.* état de caduc.
Cafard, *sm* hypocrite.
Café, *sm.* fève du caféier
Caféier, *s.* limonadier.
Cafetière, *sf.* vase à café.
Cage, *sf.* loge pour les oiseaux
Cagnard, *a.* fainéant
Cagnarder, *v.* fainéanter.
Cagnardise, *sf.* paresse.
Cagneux, se, *a.* les pieds en dedans.
Cagot, *s.* et *a.* faux dévot.
Cagoterie, *sf.* act. de cagot.
Cahier, *sm.* feuilles de papier réunies.
Cahot, *sm.* saut d'une voiture
Cahotage, *sm.* secousse.
Cahoter, *v.* secouer.
Cahutte, *sf.* cabane.
Caille, *sf.* oiseau.

Caillé, *sm.* lait caillé.
Cailler, *v.* figer.
Caillou, *sm.* pierre très-dure.
Cailloutage, *sm.* amas de cailloux ; ouvrage en cailloux.
Caisse, *sf.* coffre, tambour.
Caissier, *sm.* qui tient la caisse.
Caisson, *sm.* caisse.
Cajoler, *v.* tâcher de séduire.
Cajolerie, *sf.* flatterie.
Cajoleur, euse, *sm.* qui cajole.
Cal, *sm.* durillon.
Calamité, *sf.* grand malheur.
Calamiteux, euse, *a.* malheureux.
Calcaire, *a.* de chaux. [reux.]
Calcination, *sf.* act de
Calciner, *v.* réduire en chaux.
Calcul, *sm.* supputation.
Calculateur, trice, *s.* qui cal-
Calculer, *v.* compter. [cule.]
Cale, *sf.* fond d'un navire.
Calèche, *sf.* carrosse coupé.
Caleçon, *sm.* sorte de culotte.
Calebasse, *sf.* courge ;—*tromper la calebasse*, séduire.
Calembourg, *sm.* jeu de mots.
Calendrier, *sm.* almanach.
Caler, *v.* ajuster.
Calfater, *v.* boucher.
Calfeutrer, *v.* boucher les fen-
Calibre, *sm.* diamètre. [tes]
Calibrer, *v.* donner le calibre.
Calice, *sm.* vase sacré
Calicot, *sm.* toile de coton.
Calife, *sm.* prince turc.
Califourchon (à). locut. adv comme à cheval.
Câlin, *sm.* niais et indolent. *fa.*
Câliner (se), *v.* rester dans l'inaction.
Calme, *a.* tranquille.
Calmer, *v.* apaiser. [lomnie.]
Calomniateur, trice, *s.* qui ca-
Calomnie, *f.* fausse imputation.
Calomnier, *v.* imputer à faux.
Calomnieusement, *ad.* avec calomnie. [lomnie.]
Calomnieux, se, *a.* qui ca-
Calorique, *sm.* principe de la chaleur.
Calotte, *sf.* petit bonnet.
Calque, *sm.* copie.
Calquer, *v.* copier.
Calumet, *sm.* pipe de sauvage.
Calus, *sm.* (*s*). durillon.
Calvaire, *sm.* mont avec une
Calvinisme, *sm.* secte. [croix.]
Calviniste, *sm.* sectateur.
Camail, *sm.* manteau d'abbé.
Camarade, *sm.* compagnon.
Camard, e, *a.* et *s.* à nez plat.
Cambouis, *sm.* vieux-oing
Cambrer, *v.* courber en arc.
Caméléon, *sm.* reptile.
Camelot, *sm.* sorte d'étoffe.
Camion, *sm.* petite épingle, petite voiture.
Camisole, *sf.* chemisette.
Camomille, *sf.* plante.
Camouflet, *sm.* fumée. [mée.]
Camp, *sm.* où se loge une ar-
Campagnard, *a.* paysan.
Campagne, *sf.* champs, voyag.
Campêche, *sm.* bois.
Campement, *sm.* action de
Camper, *v.* dresser un camp.
Camphre, *sm.* substance arom.
Camus, *a.* et *s.* à nez court.
Canaille, *sf.* vile populace.
Canal, *sm.* conduit.
Canapé, *sm.* long siège.
Canard, *sm.* oiseau aquatique.
Canarder, *v.* tirer à couvert.
Canari, *sm.* serin des Canaries.
Cancer, *sm.* tumeur maligne.
Cancéreux, euse, *a.* de cancer.
Cancre, *sm.* écrevisse de mer.
Candélabre, *sm.* chandelier.
Candeur, *sf.* pureté d'âme.
Candi, *sm.* (sucre) cristallisé.
Candidat, *sm.* aspirant.
Candide, *a.* franc, sincère.
Candidement, *ad.* avec candeur.
Cane, *sf.* femelle du canard.
Caneton, *sm.* petit d'une cane.
Canette, *sf.* petite cane
Canevas, *sm.* toile claire.
Caniche *sm.* espèce de chien.
Caniculaire, *a.* de la canicule.
Canicule, *sf.* constellation.
Canif, *sm.* instrum. à tailler les
Canin, *a.* de chien. [plumes]
Canne, *sf.* roseau, bâton.
Canneler, *v.* mouler.
Cannelle, *sf.* écorce du
Cannelier, *sm.* arbre.
Cannelure, *sf.* creux ; moulure.
Cannibale, *sm.* antropophage.
Canon, *sm.* arme à feu, tuyau, parties de la messe, règle ecclésiastique.
Canonial, *a* de chanoine
Canonicat, *sm.* bénéfice.
Canonique, *a.* selon les conciles
Canonisation, act. de [des SS.]
Canoniser, *v.* mettre au rang
Canoniste, *sm.* légiste.
Canonnade, *sf.* action de
Canonner, *v.* tirer le canon.
Canonnier, *sm.* qui tire le can.
Canot, *sm.* petite chaloupe.
Cantaloup, *sm.* melon.
Cantate, *sf.* petit poëme.
Cantatrice, *sf.* chanteuse.
Cantharide, *sf* mouche.
Cantine, *sf.* buvette militaire.
Cantinier, *sm.* qui tient cantine.
Cantique, *sm.* chant religieux.
Canton, *sm.* étendue de pays.
Cantonnement, *sm.* action de
Cantonner, *v.* loger des troupes.
Canule, *sf.* tuyau.
Cap, *sm.* promontoire.
Capable, *a.* propre à.
Capacité, *sf.* habileté.
Caparaçon, *sm.* couv. de chev.
Caparaçonner, *v.* mettre un caparaçon à un cheval.
Cape, *sf.* grande voile.
Capillaire, *a.* délié.
Capitaine, *sm.* chef militaire.
Capital, *sm.* somme d'argent.
Capitale, *sf.* ville principale.
Capitaliser, *v.* faire un capital
Capitaliste, *sm.* qui a des capit
Capitation, *sf.* taxe par tête.
Capiteux, se, *a.* qui porte à la tête.
Capitulaire, *a* de chapitre.
Capitulant, *a.* qui a voix au chapitre.
Capitulation, *sf.* convention
Capituler, *v.* parlementer.
Capon, *sm.* hypocrite.
Caporal, *sm* chef d'escouade.
Capote, *sf.* espèce de manteau
Câpre, *sf.* fruit.
Caprice, *sm.* fantaisie. [price]
Capricieusement, *ad.* par ca-
Capricieux, se, *a.* fantasque.
Capricorne, *sm.* signe du zo
Caprier, *sm.* arbre. [diaque]
Capse, *sf.* boîte de scrutin.
Captation, *sf.* action de
Capter, *v.* gagner adroitement
Captieux, se, *a.* trompeur
Captif, ve, *a.* prisonnier.
Captiver, *v.* rendre captif
Captivité, *sf.* esclave.
Capture, *sf.* butin.
Capturer, *v.* faire capture
Capuchon, *sm.* vêtem. de tête
Capucin, *sm.* religieux.
Capucine, *sf.* fleur.
Caque, *sf.* bari..
Caquet, *sm.* baril.
Caquetage, *sm.* action de
Caqueter, *v.* babiller.
Car, *conj.* marque la raison.
Carabin, *sm.* étudiant en chir
Carabine, *sf.* arme à feu.
Carabinier, *sm.* cavalier milit.
Caracole, *sf.* mouv. en rond.
Caracoler, *v.* faire des caracoles
Caractère, *sm.* empreinte, lettres, naturel. [ractère.]
Caractériser, *v.* marquer le ca-
Caractéristique, *a.* qui caract.
Carafe, *sf.* vase de verre.
Caramel, *sm.* sucre fondu.
Carat, *sm.* titre de l'or, poids
Caravane, *sf.* troupe.
Carbone, *sm.* charbon pur.
Carbonnique, *a.* tiré du charb.
Carbonniser, *v.* réduire en charbon.
Carbonnade, *sf.* viande grillée.
Carcan, *sm.* collier de fer.
Carcasse, *sf.* ossements.
Carde, *sf.* côte de plante.
Carder, *v.* peigner.
Cardeur, euse, *s.* qui carde.
Cardinal, *sm.* prélat.
Cardinalat, *sm.* dignité de card

Carême, *sm.* jeûne av. Pâques.
Caréner, *v.* radouber.
Caresse, *sf.* témoig. d'affection.
Carresser, *v.* faire des caresses.
Cargaison, *sf.* charge de navire.
Carguer, *v.* trousser les voiles.
Caricature, *sf.* peint. ridicule.
Carie, *sf.* pourriture.
Carillon, *sm.* grand bruit.
Carillonner, *v.* sonner le carill.
Carrillonneur, *sm.* qui carillon.
Caristade, *sf.* aumône. *v.*
Carmin, *sm.* beau rouge.
Carnage, *sm.* massacre.
Carnassier, *a.* qui vit de chair.
Carnassière, *sf.* sac.
Carnation, *sf.* coul. des chairs.
Carnaval, *sf.* temps de divert.
Carne, *sf.* angle extérieur.
Carnet, *sm.* petit livre.
Carnivore, *a.* qui vit de chair.
Carotte, *sf.* racine, légume.
Carquois, *sm.* étui à flèches.
Carré, *sm* à 4 angles droits.
Carreau, *sm.* pavé, vitre.
Carrefour, *sm.* réunion de plusieurs rues.
Carrelage, *sm.* action de
Carreler, *v.* poser des carreaux.
Carreleur, *sm.* pos. de carreaux
Carrelure, *sf.* semelle neuve.
Carrément, *ad.* en carré.
Carrer, *v.* donner une fig. carr.
Carrière, *sf.* lice, lieu d'où l'on tire la pierre, cours de la vie.
Carriole, *sf.* petite charrette.
Carrosse, *sm.* voit. suspendue.
Carrossier, *sm.* fais. de carross.
Carrousel, *sm.* tournois.
Carrure, *sf.* largeur du dos.
Carte, *sf.* carton, liste.
Cartel, *sm.* défi de combat.
Cartilage, *sm.* extrémité des os.
Cartilagineux, se, *a.* de cartilage.
Carton, *sm.* grosse carte.
Cartonner, *v.* mettre un carton.
Cartonnier, *sm.* qui fait le cart.
Cartouche, *sf.* charge.
Carybde, *sm.* gouffre.
Cas, *sm.* accident, fait
Casaque, *sf.* vêtement.
Cascade, *sf.* chute d'eau.
Case, *sf.* mesure.
Caser, *v.* établir.
Caserne, *sf.* logem. de soldats.
Casernement, *sm.* action de
Caserner, *v.* mettre en caserne.
Casque, *sm.* armure de tête.
Cassade, *sf.* mensonge.
Cassation, *sf.* acte qui casse.
Casse, *sf.* plante, caisse à compartiment.
Casse-cou, *sm.* lieu glissant.
Casse-noix, *sm.* instrum. pour casser les noix.
Casser, *v.* briser, rompre.
Casserole, *sf.* ust. de cuisine
Casse-tête, *sm.* massue.
Cassetin, *sm.* cellule de casse.
Cassette, *sf.* coffre léger.
Cassine, *sf.* mauv. maison.
Cassonnade, *sf.* sucre non raff.
Cassure, *sf.* fracture.
Caste, *sf.* tribu, classe.
Castor, *sm.* quadrupède.
Casuel, le, *a.* et *sm.* fortuit.
Casuellement, *ad.* fortuitem.
Casuiste, *sm.* théologien.
Catacombes, *sf.* souterrains.
Catafalque, *sm.* décor. funèbre
Catalogue, *sm.* liste.
Cataplasme, *sm.* médicament.
Cataracte, *sf.* malad. de l'œil,
Catharre, *sm.* fluxion. [saut.]
Catastrophe, *sf.* évén. funeste.
Catéchiser, *v.* instruire.
Catéchisme, *sm.* inst. religieuse
Catéchiste, *sm.* qui catéchise.
Catéchumène, *s.* (*cu*). qu'on catéchise.
Catégorie, *sf.* classe, nature.
Catégorique, *a.* dans l'ordre.
Catégoriquement, *ad.* à propos.
Cathédrale, *sf.* église princip.
Catholicisme, *sm.* relig. cathol.
Catholicité, *sf.* pays catholiq.
Catholique, *a.* universel.
Catholiquement, *ad.* en cathol.
Cati, *sf.* apprêt d'étoffe.
Caton, *sm.* homme sage.
Cauchemar, *sm.* oppression.
Cause, *sf.* principe, sujet.
Causer, *v.* être cause.
Causerie, *sf.* babil.
Causeur, euse, *s.* qui cause.
Causticité, *sf.* malignité.
Caustique, *a.* et *sm.* corrosif.
Cautère, *sm.* ulcère artificiel.
Cautérétique, *a.* de cautère.
Cautérisation, *sf.* action de
Cautériser, *v.* brûler.
Caution, *sf.* répondant.
Cautionnement, *sm.* action de
Cautionner, *v.* se rendre caut.
Cavalcade, *sf.* marche à cheval.
Cavale, *sf.* jument.
Cavalerie, *sf.* troupe à cheval.
Cavalier, *sm.* homme à cheval.
Cavalièrement, *ad.* en cavalier.
Cave, *sf.* souterrain.
Caveau, *sm.* petite cave.
Caver, *v.* creuser, miner.
Caverne, *sf.* antre.
Caverneux, se, *a.* de caverne.
Cavet, *sm.* moulure. *arch.*
Cavité, *sf.* creux, vide.
Ce, Cet, *m.* **Cette**, *f.* **Ces**, *a.*
Ceci, pron. démonstratif.
Cécité, *sf.* état d'un aveugle.
Céder, *v.* laisser, se rendre.
Cédille, *sf.* virgule sous le *c.*
Cèdre, *sm.* grand arbre.
Cédule, *sf.* sorte de billet.
Ceindre, *v.* entourer.
Ceinture, *sf.* ruban.
Ceinturon, *sm.* ceinture milit.
Cela, pronom démonstratif.
Célébration, *sf.* act de célé.
Célèbre, *a.* fameux.
Célébrer, *v.* exalter, fêter.
Célébrité, *sf.* renommée.
Celer, *v.* cacher.
Céleri, *sm.* plante potagère.
Célérité, *sf.* vitesse.
Céleste, *a.* du ciel, excellent.
Célibat, *sm.* état de célibataire
Célibataire, *sm.* non marié.
Celliер, *sm.* resserre.
Cellule, *sf.* loge, alvéole.
Celui, Celle. pron. démonstr.
Celui-ci, Celle-ci, pronom.
Celui-là, Celle-là, pronom.
Cénacle, *sm.* salle à manger
Cendre, *sf.* résidu de bois brûlé.
Cendré, *a.* couleur de cendre.
Cendrée, *sf.* menu plomb.
Cendreux, se, plein de cendre.
Cendrier, *sm.* où tombe la cendre. [sus-Christ.]
Cène, *sf.* dern. souper de Jé-
Cens, *sf.* (*s*) redevance en arg
Censé, *a.* réputé.
Censeur, *sm.* critique.
Censure, *sf.* correction.
Censurer, *v.* blâmer,
Cent, *a* num. dix fois dix.
Centaine, *sf.* cent unités.
Centaurée, *sf.* plante.
Centenaire, *a.* qui a cent ans
Centenier, *sm.* centurion.
Centiare, *sm.* 100e part. de l'are.
Centième, *a.* la 100e. partie.
Centigramme, *sm.* 100e de gramme.
Centilitre, *sm.* 100e de litre.
Centimètre, *sm.* 100e de mètre.
Central, *a.* du centre.
Centralisation, *sf.* action de
Centraliser, *v.* réun. au centre.
Centre, *sm.* milieu.
Centrifuge, *a.* qui éloigne du centre. [centre.]
Centripète, *a.* qui tend au
Centuple, *a.* cent fois autant.
Centupler, *v.* répéter cent fois.
Centurion, *sm.* qui commande 100 hommes.
Cep, *sm.* pied de vigne.
Cependant, *ad.* pendant cela.
Cérat, *sm.* sorte d'onguent.
Cerceau, *sm.* cercle de tonn.
Cercle, *sm.* circonférence.
Cercler, *v.* mettre des cer-
Cercueil, *sm.* bière. [ceaux.]
Céréale, *sf.* graine farineuse.
Cérébrale, *a.* du cerveau.
Cérémonial, *sm.* cérémonies
Cérémonie, *sf.* forme extér.
Cerf, *sm.* (*cèr*) quadrupède.
Cerfeuil, *sm.* plante potagère.
Cerf-volant, *sm.* insecte, jouet
Cerise, *sf.* fruit du cerisier.
Cerisier, *sm.* arbre.

Cerneau, *sm.* noix verte.
Cerner, *v.* entourer.
Certain, *a.* sûr, quelque.
Certainement, *ad.* en vérité.
Certes, *ad.* certainement.
Certificat, *sm.* écrit faisant foi.
Certifier, *v.* assurer.
Certitude, *sf.* assurance.
Cérumen, *sm.* (*èn*), humeur des oreilles.
Céruse, *sf.* blanc de plomb.
Cerveau, *sm.* moëlle du crâne.
Cervelat, *sm.* petit saucisson.
Cessation, *sf.* intermission.
Cervelle, *sf.* cerveau.
Cesse (sans), *loc. ad.* toujours.
Cesser, *v.* discontinuer.
Cession, *sf.* abandon.
Cessionnaire, *a.* à qui l'on cède.
Cétacé, *a. et s.* grand poisson.
Chacun, *pron.* distributif.
Chagrin, *sm.* affliction.
Chagriner, *v.* attrister.
Chaîne, *sf.* anneaux entrelacés.
Chaînette, *sf.* petite chaîne.
Chaînon, *sm.* anneau de chaîne.
Chair, *sf.* substance des muscles
Chaire, *sf.* tribune.
Chaise, *sf.* siége à dos.
Châle, *sm.* grand fichu.
Chaland, *s.* acheteur.
Chaleur, *sf.* état chaud.
Chaloupe, *sf.* petit navire.
Chalumeau, *sm.* tuyau, flûte.
Chamailler, *v.* disputer.
Chambranle, *sm.* ornement de porte, de fenêtre. [maison.]
Chambre, *sf.* pièce d'une
Chambrette, *sf.* petite chambre.
Chameau, *sm.* quadrupède.
Chamois, *sm.* quadrupède.
Champ, *sm.* pièce de terre.
Champêtre, *a.* des champs.
Champignon, *sm.* plante.
Champion, *sm.* combattant.
Chance, *sf.* hasard.
Chanceler, *v.* n'être pas ferme.
Chancelier, *sm.* dignité.
Chancelière, *sf.* fourrure pour les pieds. [chancelier.]
Chancellerie, *sf.* hôtel du
Chanceux, se, *a.* en bonheur.
Chancre, *sm.* ulcère malin.
Chandelier, *sm.* ustensile.
Chandelle, *sf.* flambeau de suif.
Chanfrein, *sm.* plan oblique.
Change, *sm.* troc.
Changement, *sm.* action de
Changer, *v.* troquer, se déplac.
Changeur, *sm.* qui change.
Chanoine, *sm.* ecclésiastique.
Chanson, *sf.* vers qu'on chante.
Chansonner, *v.* faire des chans.
Chansonnette, *sf.* pet. chanson.
Chansonnier, ère, *s.* qui fait des chansons.
Chant, *sm.* inflexion de voix.
Chanteau, *sm.* morceau de pain.
Chanter, *v.* former des sons.
Chanteur, se, *s.* qui chante.
Chantier, *sm.* magasin de bois.
Chantourner, *v.* couper sur un dessin.
Chantre, *sm.* qui chante à l'égli
Chanvre, *sm.* plante, filasse.
Chaos, *sm.* (*ka*) confusion.
Chape, *sf.* vêtement d'église.
Chapeau, *sm.* coiffure.
Chapelain, *sm.* prêtre.
Chapelet, *sm.* grains enfilés.
Chapelier, *sm* faiseur de chap.
Chapelle, *sf.* petite église.
Chapellerie, *sf.* commerce de chapeaux.
Chaperon, *sm.* ornement, toit.
Chapiteau, *sm.* sommet, cornich.
Chapitre, *sm.* division.
Chapitrer, *v.* réprimander.
Chaque, *a.* distributif.
Char, *sm.* voiture à 2 roues.
Char-à-banc, *sm.* voit. à bancs.
Charbon, *sm.* bois embrâsé.
Charbonner, *v.* noircir.
Charbonnier, ère, *a.* marchand de charbon.
Charcuter, *v.* hâcher la viande.
Charcuterie, *sf.* état de
Charcutier, ère, *s.* qui vend du [porc.]
Chardon, *sm.* plante.
Chardonner, *v.* carder la laine.
Chardonneret, *sm.* oiseau.
Charge, *sf.* faix, office.
Chargement, *sm.* cargaison.
Charger, *v.* mettre une charge.
Chargeur, *sm.* qui charge.
Chariot, *sm.* voiture à 4 roues.
Charitable, *a.* qui fait du bien.
Charitablement, *ad.* par charité.
Charité, *sf.* amour de Dieu.
Charivari, *sm.* grand bruit.
Charlatan, *sm.* imposteur.
Charlataner, *v.* tromper.
Charlatanerie, *sf.* hâblerie.
Charlatanisme, *sm.* tromperie.
Charmant, *a.* qui plaît.
Charme, *sm.* plaisir, sortilége.
Charmer, *v.* enchanter.
Charmille, *sf.* haie.
Charnel, le, *a.* de la chair.
Charnellement, *ad.* selon la chair.
Charnier, *sm.* cimetière.
Charnu, *a.* qui a de la chair.
Charnure, *sf.* la chair.
Charogne, *sf.* cadavre de bête.
Charpente, *sf.* bois équarri.
Charpenter, *v.* équarrir du bois.
Charpentier, *sm.* qui charpente.
Charpie, *sf.* filaments de linge.
Charretée, *sf.* plein une charrette.
Charretier, ère, *s.* voiturier.
Charrette, *sf.* char à 2 roues.
Charriage, *sm.* action de
Charrier, *v.* voiturer.
Charroi, *sm.* charriage.
Charron, *sm.* fabric. de chariots
Charronnage, *sm.* art du char- [ron.]
Charroyer, *v.* charrier.
Charrue, *sf.* machine à labourer
Charte, *sf.* constitution.
Chas, *sm.* trou d'une aiguille.
Chasse, *sf.* action de chasser.
Châsse, *sf.* coffre à reliques.
Chasselas, *sm.* raisin
Chasser, *v.* renvoyer
Chasseur, euse, *s.* qui chasse.
Chassie, *sf.* humeur des yeux.
Chassieux, se, *a.* qui a ma aux yeux.
Châssis, *sm.* cadre de visage.
Chassuble, *sf.* ornem. de prêtre
Chaste, *a.* pur.
Chasteté, *sf.* état chaste.
Chat, te, *s.* quadrupède.
Châtaigne, *sf.* fruit.
Châtaignier, *sm.* grand arbre.
Châtain, *sm.* brun clair.
Château, *sm.* beau bâtiment.
Chat-huant, *sm.* oiseau.
Châtier, *v.* corriger.
Chatière, *sf.* trou pour les chats.
Châtiment, *sm.* punition.
Chaton, *sm.* petit chat.
Chatouillement, *sm.* action de
Chatouiller, *v.* toucher légèrement. [au chatouillement.]
Chatouilleux, se, *a.* sensible
Chaud, *a.* qui a de la chaleur.
Chaudement, *ad.* avec chaleur.
Chaudière, *sf.* grand vase.
Chaudron, *sm.* petite chaudière.
Chaudronnerie, *sf.* métier du
Chaudronnier, *s.* fais. de chaudr.
Chauffage, *sm.* action de
Chauffer, *v.* donner de la chaleur. [chauffer.]
Chaufferette, *sf.* ustensil. pour
Chauffoir, *sm.* où on se chauffe.
Chaumage, *sm.* action de chaumer. [après la moisson.]
Chaume, *sm.* tige qui reste
Chaumer, *v.* ramasser le chaume
Chaumière, *sf.* maisonnette.
Chausse, *sm.* chaperon, bas.
Chaussée, *sf.* chemin élevé.
Chausser, *v.* mettre les bas.
Chaussette, *sf.* bas court.
Chausson, *sm.* chaussure.
Chaussure, *sf.* ce qui chausse.
Chauve, *a.* sans cheveux.
Chauve-souris, *sf.* quadrupède.
Chaux, *sf.* terre primitive.
Chavirer, *v.* renverser.
Chef, *sm.* tête supérieure.
Chef-d'œuvre, *sm.* bel ouvrage.
Chef-lieu, *sm.* lieu principal.
Chemin, *sm.* route.
Cheminée, *sf.* foyer, tuyau.
Cheminer, *v.* marcher.
Chemise, *sf.* vêtement de toile.
Chemisette, *sf.* petite chemise.
Chenal, *sm.* conduit d'eau.
Chenapan, *sm.* vaurien.

Chêne, *sm.* arbre. [plomb.]
Chêneau, *sm.* conduit de
Chenet, *sm.* ustens. de cheminée.
Chènevis, *sm.* grain de chanvre.
Chènevotte, *sf* tuyau dépouillé du chanvre.
Chenil, *sm.* logement des chiens.
Chenille, *sf.* insecte rampant.
Cher, ère, *a.* chéri.
Cher, *ad.* à haut prix.
Chercher, *v.* tâcher de trouver.
Chère, *sf.* qualité des mets ; repas, régal.
Chèrement, *ad.* à haut prix.
Chérir, *v.* aimer tendrement.
Chérissable, *a.* qu'on doit chérir.
Cherté, *sf.* prix excessif.
Chérubin, *sm.* ange.
Chétif, ve, *a.* vil, mauvais.
Chétivement, *ad.* d'une manière chétive.
Cheval, *sm.* quadrupède.
Chevaler, *v.* étayer, se servir de chevalet.
Chevalet, *sm.* supplice.
Chevalier, *sm.* dignité.
Chevau-léger, *sm.* cavalier.
Chevelu, *a.* à longs cheveux.
Chevelure, *sf.* les cheveux.
Chevet, *sm.* traversin.
Cheveu, *sm.* poil.
Cheville, *sf.* morc. de bois long.
Cheviller, *v.* mettre des chevilles
Chèvre, *sf.* femelle du bouc.
Chevreau, *sm.* petit de la chèvre.
Chevron, *sm.* bois équarri.
Chevroter, *v.* aller par sauts.
Chez, *prép.* au logis.
Chicane, *sf.* tromperie.
Chicaner, *v.* user de chicane.
Chicanerie, *sf.* tromperie.
Chicaneur, euse, *s.* qui chicane.
Chiche, *a.* avare.
Chichement, *ad.* avec avarice.
Chicorée, *sf.* plante potagère.
Chicot, *sm.* reste.
Chicoter, *v.* vétiller. *pop.*
Chien, *s.* quadrupède.
Chiendent, *sm.* plante.
Chiffe, *sf.* étoffe faible.
Chiffon, *sm.* vieux morceau.
Chiffonner *v.* froisser, tourmenter.
Chiffonnier, ère, *s.* qui ramasse les chiffons.
Chiffre, *sm.* caractèr. de nombre.
Chiffrer, *v.* marquer par chiffres.
Chignon, *sm.* derrière du cou.
Chimère, *sf.* idée vaine.
Chimérique, *a.* de chimère.
Chimie, *sf.* art de décomposer et de recomposer.
Chimiste, *sm.* qui sait la chimie.
Chipoter, *v.* vétiller. *fa.*
Chipotier, *s.* qui chipote.
Chique, *sf.* tabac à mâcher.
Chiquenaude, *sf.* coup sur le nez
Chiquer, *v.* mâcher du tabac.
Chirurgical, *a.* de la chirurgie.
Chirurgie, *sf.* art du
Chirurgien, *sm.* qui opère sur le corps, panse les plaies.
Chirurgique, *a.* de la chirurgie.
Chlore, *sm.* corps simple.
Choc, *sm.* coup de 2 corps.
Chocolat, *sm.* pâte de cacao.
Chœur, *sm.* musiciens qui chantent ensemble, partie d'une église.
Choisir, *v.* élire, préférer.
Choix, *sm.* action de choisir.
Choléra-morbus, *sm.* maladie.
Chômable, *a.* fête qu'on célèbre
Chômage, *sm.* tems d'inaction.
Chômer, *v.* ne rien faire.
Chopine, *sf.* demi-pinte.
Chopiner, *v.* boire souvent.
Chopper, *v.* faire un faux pas.
Choquer, *v.* heurter, offenser.
Choriste, *sm.* (*ko*). chantre.
Chorus, *sm.* (*korus*). répétition.
Chose, *sf.* mot vague.
Chou, *sm.* plante potagère.
Chouette, *sf.* oiseau nocturne.
Chrême, *sm.* (*kré*). huile sacrée.
Chrétien, ne, *a.* (*kré*). qui adore Jésus-Christ. [chrétien.]
Chrétiennement, *ad.* (*kré*). en
Chrétienté, *sf.* (*kré*). pays chrét.
Christ *ou* **Jésus-Christ**, *sm.* le Messie. [de Jésus-Christ.]
Christianisme, *sm.* (*kri*). relig.
Chronique, *sf.* histoire.
Chronique, *a.* long, ancien.
Chronologie, *sm.* science des époques. [nologie.]
Chronologique, *a.* de la chro-
Chuchoter, *v.* parler bas. *fa.*
Chuchoterie, *sf.* action de chuchoter. [chote.]
Chuchoteur, euse, *a.* qui chu-
Chut, *int.* (*t*) silence.
Chute, *sf.* action de tomber.
Chyle, *sm.* suc formé des alimens.
Ciboire, *sf.* vase sacré.
Ciboule, *sf.* petit ognon.
Ciboulette, *sf.* petite ciboule.
Cicatrice, *sf.* marque de plaie.
Cicatriser, *v.* refermer.
Cid, *sm.* chef, commandant.
Cidre, *sm.* boisson.
Ciel, *sm.* le firmament.
Cierge, *sm.* bougie d'église.
Cigale, *sf.* insecte.
Cigarre, *sm.* feuilles de tabac.
Cigogne, *sf.* oiseau de passage.
Ciguë, *sf.* plante vénéneuse.
Cil, *sm.* poil des paupières.
Cilice, *sm.* tissu de crin.
Ciller, *v.* remuer les paupières.
Cime, *sf.* sommet.
Ciment, *sm.* mortier.
Cimenter, *v.* joindre.
Cimeterre *sm.* sabre reco
Cimetière, *sm.* où on enterre
Cingler, *v.* voguer, frapper.
Cinq, *a.* nombre.
Cinquantaine, *sf.* nombre de 50.
Cinquante, *a.* num 5 dixaines
Cinquantième, *a.*
Cinquième, *a.* nombre ordinal.
Cinquièmement, *ad.* en 5e. lieu
Cintre, *sm.* arcade.
Cintrer, *v.* faire un cintre.
Cirage, *sm.* pour cirer
Circoncire, *v.* retrancher.
Circoncis, *sm.* qui a reçu la
Circoncision, *sf.* action de cir concire. [cercle.]
Circonférence, *sf.* tour d'un
Circonflexe, *a.* (acc.ent).
Circonlocution, *sf* périphrase
Circonscription, *sf.* limite.
Circonscrire, *v.* limiter.
Circonspect, *a.* prudent.
Circonspection, *sf.* prudence.
Circonstance, *sf.* particularité.
Circonstancier, *v.* détailler.
Circonstanciel, elle, *a.* de circonstance. [tification.]
Circonvallation, *sf.* fossé, for-
Circonvenir, *v.* tromper.
Circuit, *sm.* enceinte, tour.
Circulaire, *a.* rond, et *sf.* lettre
Circulairement, *ad.* en rond.
Circulation, *sf.* action de
Circuler, *v.* se mouvoir et rond.
Cire, *sf.* produit des abeilles.
Cirer, *v.* enduire de cire.
Ciron, *sm.* insecte très petit
Cirque, *sm.* lieu des jeux.
Cisailler, *v.* couper avec des
Cisailles, *sf. pl.* gros ciseaux
Ciseau, *sm.* outil tranchant
Ciseler, *v.* travailler au cis
Ciseleur, *sm.* qui cisèle.
Ciselure, *sf.* art du ciseleur.
Citadelle, *sf.* forteresse
Citadin, *s.* habitant de ville.
Citation, *sf.* allégation
Cité, *sf.* ville.
Citer, *v.* ajourner, alléguer
Citerne, *sf.* trou plein d'eau.
Citoyen, *s.* habitant d'une cité.
Citron, *sm.* fruit.
Citronné, *a.* qui sent le citron.
Citronnelle, *sf.* liqueur, plante
Citronner, *v.* imbiber de citron.
Citronnier, *sm.* arbre à citrons.
Citrouille, *sf.* plante.
Civette, *sf.* quadrupède.
Civière, *sf.* brancard.
Civil, *a.* de citoyen, poli.
Civilement, *ad.* d'une manière civile.
Civilisation, *sf.* action de
Civiliser, *v.* rendre civil.
Civilité, *sf.* courtoisie.
Civique, *a.* de citoyen.
Civisme, *sm.* zèle de citoyen.
Clabaudage, *sm.* criaillerie.

Clabauder, *v.* aboyer, crier.
Clabauderie, *sf.* criaillerie.
Clabaudeur, euse, *s.* criailleur.
Claie, *sf.* tissu d'osier.
Clair, *a.* éclatant, lumineux.
Clairement, *ad.* avec clarté.
Clairevoie, *sf.* ouverture.
Clairon, *sm.* trompette.
Clair-semé, *a.* de loin à loin.
Clairvoyance, *sf.* sagacité.
Clairvoyant *a.* pénétrant.
Clameur, *sf.* grand cri.
Clandestin, *a.* secret.
Clandestinement, *ad.* en secret.
Clapet, *sm.* soupape à charnière.
Clapir, *v.* crier, se dit du lapin.
Claque, *sf.* coup du plat de la main.
Claquedent, *sm.* gueux.
Claquement, *sm.* bruit.
Claquemurer, *v.* renfermer.
Claque-oreille, *sm.* chapeau.
Claquer, *v.* faire un bruit.
Clarification, *sf.* action de
Clarifier, *v.* rendre clair.
Clarine, *sf.* sonnette.
Clarinette, *sf.* instr. de musique.
Clarté, *sf.* lumière.
Classe, *sf.* ordre, leçon.
Classement, *sm.* classification.
Classer, *v.* ranger par classe.
Classique, *a.* (livre), de classe.
Claude, *s.* et *a.* sot. *fa.*
Clause, *sf.* condition.
Claustral, *a.* de cloître. *pl.* aux.
Clavecin, *sm.* instr. de musique.
Clavette, *sf.* clou plat.
Clavicule, *a.* os de l'épaule.
Clavier, *sm.* chaîne, anneau.
Clef, *sf.* (*clé*) instr. pour ouvrir.
Clémence, *sf.* bonté.
Clément, *a.* doué de clémence.
Clerc, *sm.* ecclésiast., praticien.
Clergé, *sm.* l'ordre ecclésiastiq.
Clérical, *a.* de clerc.
Cléricalement, *ad.* en clerc.
Cléricature, *sf.* état de clerc.
Clichage, *sm.* action de
Clicher, *v.* faire empreinte.
Client, *s.* qui a un avocat.
Clientèle, *sf.* les clients.
Cligner, *v.* fermer l'œil à demi.
Clignoter, *v.* cligner souvent.
Climat, *sm.* pays, température.
Clin, *sm.* (d'œil), mouvement rapide, faux brillant.
Clinquant, *sm.* petite lame d'or.
Clique, *sf.* gens qui cabalent.
Cliquetis, *sm.* bruit d'armes.
Cloaque, *sm.* égoût, voirie.
Cloche, *sf.* instrument de métal, vase, ampoule.
Clochement, *sm.* action de boîter
Clocher, *sm.* pour les cloches.
Clocher, *v.* boîter.
Clochette, *sf.* petite cloche.
Cloison, *sf.* séparation en bois.
Cloître, *sm.* galerie.
Cloîtrer, *v.* renfermer.
Clopin-clopant, *ad.* en boîtant.
Clopiner, *v.* boîter un peu.
Cloporte, *sm.* insecte.
Clore, *v.* fermer, achever.
Clos, *sm.* terre enclose.
Clôture, *sf.* enceinte.
Clou, *sm.* cheville de fer.
Clouer, *v.* fixer avec des clous.
Clouter, *v.* orner de clous.
Clouterie, *sf.* métier du
Cloutier, *sm.* faiseur de clous.
Club, *sm.* société politique.
Clystère, *sm.* lavement.
Coadjuteur, *sm.* adjoint.
Coaliser (se), *v.* se réunir.
Coalition, *sf.* union, ligue.
Cocarde, *sf.* nœud de rubans.
Cocasse, *a.* plaisant. *fa.*
Coche, *sm.* chariot, bateau.
Cochenille, *sf* insecte tinctorial, graine du chêne-vert.
Cocher, *sm* qui mène un carross.
Cochléaria, *sm.* (*klé*) plante,
Cochon, *sm.* porc. [rose.
Cochonner, *v.* hâter l'ouvrage.
Cochonnerie, *sf.* malpropreté.
Coco, *sm.* fruit du cocotier.
Cocon, *sm.* coque du ver à soie.
Cocotier, *sm.* arbre étranger.
Coction, *sf.* cuisson, digestion.
Code, *sm.* recueil de lois.
Codicille, *sm.* addition à un testament.
Cœcum, *sm.* (*om*), intestin.
Coefficient, *sm.* t. d'algèbre.
Coéternel, *a.* éternel avec un autre.
Cœur, *sm.* organe, courage.
Coexistence, *sf.* simultanéité.
Coexister, *v.* exister ensemble.
Coffre, *sm.* boîte, caisse.
Coffrer, *v.* emprisonner.
Cognassier, *sm.* arbre fruitier.
Cognée, *sf.* sorte de hache.
Cogner, *v.* frapper.
Cohabitation, *sf.* action de
Cohabiter, *v.* vivre ensemble.
Cohérence, *sf.* liaison, union.
Cohérent, *a.* en cohérence.
Cohéritier, *sm.* héritier avec un autre.
Cohorte, *sf.* troupe armée.
Cohue, *sf.* assemblée tumultueuse.
Coi, Coite, *a.* calme, tranquil.
Coiffe, *sf.* couverture de tête.
Coiffer, *v.* couvrir la tête.
Coiffeur, euse, *s.* qui coiffe.
Coiffure, *sf.* couverture de tête.
Coin, *sm.* angle, outil.
Coing, *sm.* fruit.
Coïncident, *a.* qui coïncide.
Coïncider, *v.* s'ajuster.
Col, *sm.* collet de chemise.
Colère, *sf.* irritation morale.
Colère, colérique, *a.*
Colibri, *sm.* très-petit oiseau.
Colifichet, *sm.* babiole, fadaise.
Calimaçon, *V.* Limaçon.
Colin-maillard, *sm.* jeu.
Colique, *sf.* douleurs.
Colisée, *sm.* amphithéâtre.
Collaborateur, *s.* qui travaille avec un autre.
Collage, *sm.* action de coller.
Collatéral, *a.* hors de la ligne directe.
Collation, *sf.* repas, confrontation.
Collationner, *v.* comparer.
Colle, *sf.* matière gluante.
Collecte, *sf.* levée d'impots.
Collecteur, *sm.* receveur.
Collectif, ve, *a.* qui réunit.
Collection, *sf.* recueil.
Collectivement, *ad.* en commun
Collége, *sm.* assemblée, école
Collégial, *a.* de collége.
Collègue, *sm.* confrère.
Coller, *v.* joindre.
Collerette, *sf.* collet de linge.
Collet, *sm.* vêtement de cou.
Colleter, *v.* prendre au collet.
Colleur, euse, *a.* qui colle.
Collier, *sm.* ornement du cou.
Colline, *sf.* petite montagne.
Colloque, *sm.* dialogue.
Colloquer, *v.* placer, ranger.
Collusion, *sf.* intelligence.
Collyre, *sm.* remède.
Colombe, *sf.* pigeon, solive.
Colombier, *sm.* pigeonnier.
Colon, *sm.* habitant des colonies.
Colonel, *sm.* chef d'un régiment.
Colonial, *a.* des colonies.
Colonie, *sf.* peuplade.
Colonnade *sf.* rang de colonn.
Colonne, *sf.* pilier, appui.
Colorer, *v.* donner de la couleur.
Colorier, *v.* employer les couleurs dans un tableau.
Coloris, *sm.* teint frais.
Coloriste, *sm.* qui colorie.
Colossal, *a.* de colosse.
Colosse, *sm.* statue gigantesque.
Colporter, *v.* porter des marchandises.
Colporteur, *sm.* qui colporte.
Colure, *sm.* cercles.
Combat, *sm.* action de
Combattre, *v.* attaquer ou se défendre.
Combien, *ad.* quelle quantité.
Combinable, *a.* que l'on peut combiner.
Combinaison, *sf.* action de
Combiner, *v.* arranger.
Comble, *sm.* excès, faîte.
Comblement, *sm.* action de
Combler, *v.* remplir.
Combustible, *a.* et *s.* qui peut brûler. [brûler.
Combustion, *sf.* (*ti*) action de
Comédie, *sf.* pièce de théâtre.
Comédien, *s.* acteur.

Comestible, *s.* et *a.* bon à manger.
Comète, *sf.* astre à queue.
Comique, *a.* de la comédie.
Comité, *sm.* petite assemblée.
Commande, *sf.* ce qui est commandé. [que.]
Comme, *ad.* et *conj.* de même
Commémoration, *sf.* souvenir.
Commencement, *sm.* principe.
Commencer, *v.* entreprendre.
Commensal, *s.* qui mange avec un autre.
Commensurable, *a.* en rapport.
Comment, *ad.* de quelle sorte.
Commentaire, *sm.* interprétation
Commentateur, *s.* qui commente.
Commenter, *v.* interpréter.
Commerce, *sm.* société.
Commercer, *v.* trafiquer.
Commercial, *a.* du commerce.
Commère, *sf.* marraine, ba- **Commettre**, *v.* faire. [vardage.]
Commis, *sm.* employé.
Commisération, *sm.* pitié.
Commissaire, *sm.* officier com- **Commission**, *sf.* charge. [mis.]
Commissionnaire, *sm.* chargé de commissions.
Commode, *a.* aisé, utile.
Commodément, *a.* facilement.
Commodité, *sf.* état aisé.
Commotion, *sf.* secousse.
Commuer, *v.* changer.
Commun, *a.* vil, abondant.
Communal, *a.* de commune
Communauté, *sf.* société.
Commune, *sf.* arrondissement.
Communément, *ad.* ordinairement. [se communiquer.]
Communicable, *a.* qui peut
Communicatif, ive, *a.* qui se communique. [charistie.]
Communier, *v.* recevoir l'eu-
Communion, *sf.* union.
Communiquer, *v.* rendre commun, faire participer.
Compacité, *sf.* état compacte.
Compacte, *a.* condensé.
Compagne, *sf.* qui accompagne.
Compagnie, *sf.* société.
Compagnon, *sm.* camarade.
Comparable, *a.* que l'on peut comparer. [comparer.]
Comparaison, *sf.* action de
Comparaître, *v.* se présenter.
Comparatif, ve, *a.* qui compare.
Comparer, *v.* examiner, confronter.
Compartiment, *sm.* symétrie.
Comparution, *sf.* act. de comparaître. [mathématiques.]
Compas, *sm.* instrument de
Compassement, *sm.* action de
Compasser, *v.* mesurer au compas.
Compassion, *sf.* pitié.
Compatibilité, *sf.* état
Compatible, *a.* non opposé.
Compatir, *v.* avoir pitié.
Compatriote, *s.* du même pays.
Compensation, *sf.* action de
Compenser, *v.* dédommager.
Compère, *sm.* parrain.
Compétence, *sf.* droit.
Compétent, *a.* qui a droit.
Compéter, *v.* appartenir.
Compétiteur, *sm.* concurrent.
Compilateur, *sm.* qui compile.
Compilation, *sf.* recueil.
Compiler, *v.* faire un recueil.
Complainte, *sf.* chanson plain- **Complaire**, *v.* plaire. [tive.]
Complaisamment, *ad.* avec
Complaisance, *sf.* facilité à se conformer aux goûts d'autrui.
Complaisant, *a.* obligeant.
Complet, ète, *a.* entier. [plète.]
Complément, *sm.* ce qui com- **Compléter**, *v.* rendre complet.
Complexe, *a.* opposé à simple.
Complexion, *sf.* tempérament.
Complication, *sf.* concours.
Complice, *a.* et *s.* qui a part.
Complicité, *sf.* état de complice.
Complies, *sf. pl.* office divin.
Compliment, *sm.* parole civile.
Complimenter, *v.* faire compli- **Compliquer**, *v.* mêler. [ment.]
Complot, *sm.* mauvais dessein.
Comploter, *v.* faire un complot.
Componction, *sf.* douleur.
Comporter (se), *v.* se conduire.
Composer, *v.* former un tout.
Composite, *a.* (ordre) mixte.
Compositeur, *sm.* qui compose.
Composition, *sf.* act. de compos.
Compositeur, *sm.* outil d'imprim.
Compote, *sf.* fruits cuits.
Compotier, *sm.* vase.
Compréhensible, *a.* concevable.
Compréhension, *sf.* intelligence.
Comprendre, *v.* contenir, saisir.
Compresse, *sf.* linge sur une plaie. [comprimer.]
Compressible, *a.* qu'on peut
Compression, *sf.* action de
Comprimer, *v.* resserrer.
Compris, *a.* contenu.
Compromettre, *v.* s'exposer.
Compromis, *sm.* convention.
Comptabilité, *sf.* état du
Comptable, *a.* qui rend compte.
Compte, *sm.* calcul, salaire.
Compter, *v.* calculer, croire.
Comptoir, *sm.* table, bureau.
Compulser, *v.* parcourir.
Comte, esse, *s.* dignitaire.
Comté, *sm.* titre de terre.
Concasser, *v.* briser.
Concave, *a.* creux.
Concavité, *sf.* état concave.
Concéder, *v.* accorder.
Concentrer, *v.* réunir au centre.
Concentrique, *a.* qui a le même centre. [cevoir.]
Conception, *sf.* action de con-
Concerner, *v.* avoir rapport à.
Concert, *sm.* musique.
Concerter, *v.* faire un projet
Concession, *sf.* chose cédée.
Concevable, *a.* qui se conçoit.
Concevoir, *v.* engendrer, comprendre, imaginer.
Concierge, *sm.* portier.
Conciergerie, *sf.* charge, prison.
Concile, *sm.* assemblée de prélat
Conciliable, *a.* qu'on peut concilier. [illégale.]
Conciliabule, *sm.* assemblée
Conciliation, *sf.* action de
Concilier, *v.* accorder.
Concis, *a.* (style) court.
Concision, *sf.* état concis.
Concitoyen, *s.* d'une même ville
Conclave, *sm.* assemblée de cardinaux.
Conclure, *v.* achever, inférer.
Conclusion, *sf.* fin. [fruit.]
Concombre, *sm.* plante, son
Concomitance, *sf.* accompagnement. [pagne.]
Concomitant, *a.* qui accom-
Concordance, *sf.* rapport.
Concordat, *sm.* convention.
Concorde, *sf.* union.
Concorder, *v.* être d'accord.
Concourir, *v.* coopérer.
Concours, *sm.* act. de concourir, affluence. [abstrait.]
Concret, ète, *a.* opposé à
Concupiscence, *sf.* désir déréglé
Concurremment, *ad.* ensemble.
Concurrence, *sf.* prétention.
Concurrent, *sm.* compétiteur.
Concussion, *sf.* exaction.
Condamnable, *a.* qui doit être condamné. [qui condamne.]
Condamnation, *sf.* jugement
Condamner, *v.* rendre un jugement contre quelqu'un.
Condensation, *sf.* action de
Condenser, *v* rendre plus dense
Condescendance, *sf.* complaisance.
Condescendre, *v.* accorder.
Condisciple, *sm.* compagnon.
Condition, *sf.* qualité, clause.
Conditionnel, le, *a.* qui a une clause. [dition.]
Conditionnellement, *ad.* à con- **Conditionner**, *v.* mettre en état.
Condoléance, *sf.* regrets.
Conducteur, trice, *s.* qui conduit
Conduire, *v.* mener, diriger.
Conduit, *sm.* canal, tuyau.
Conduite, *sf.* action de conduire.
Cône, *sm.* pyramide ronde.
Confection, *sf.* composition.
Confédératif, tive, *a.* d'une
Confédération, *sf.* ligue.
Confédérer (se), *v.* se ligue-

Conférence, *sf.* discussion [ner]
Conférer, *v.* comparer, raison-
Confesse, *sf.* aveu au prêtre.
Confesser, *v.* avouer.
Confesseur, *sm.* prêtre.
Confession, *sf.* aveu.
Confessional, *sm.* siége du confesseur.
Confiance, *sf.* espérance.
Confiant, *a.* qui a confiance.
Confidemment, *ad.* en
Confidence, *sf.* communication.
Confident, *s.* à qui on se confie.
Confidentiel, le, *a.* sous le secret. [secret.]
Confidentiellement, *ad.* en
Confier, *v.* commettre au soin.
Configuration, *sf.* forme extérieure. [ble.]
Configurer, *v.* figurer l'ensem-
Confiner, *v.* reléguer.
Confins, *sm. pl.* limites.
Confire, *v.* assaisonner, sécher.
Confirmation, *sf.* assurance, sacrement.
Confirmer, *v.* fortifier.
Confiscation, *sf.* action de
Confisquer, *v.* adjuger au fisc.
Confiteor, *sm.* prière.
Confitures, *sf.* fruits confits.
Confiturier, *s.* faiseur de confitur.
Conflagration, *sf.* embrasement.
Conflit, *sm.* choc, débat.
Confluent, *sm.* jonction de deux rivières.
Confondre, *v.* mêler.
Conformation, *sf.* forme.
Conforme, *a.* semblable.
Conformément, *ad.* pareillement
Conformer, *v.* rendre conforme.
Conformité, *sf.* rapport.
Confort, *sm.* secours.
Confortation, *sf.* action de
Conforter, *v.* fortifier.
Confrère, *sm.* membre d'une
Confrérie, *sf.* association.
Confrontation, *sf.* action de
Confronter, *v.* comparer.
Confus, *a.* confondu.
Confusément, *ad.* avec
Confusion, *sf.* mélange.
Congé, *sm.* permission.
Congédier, *v.* renvoyer.
Congélation, *sf.* action de
Congeler, *v.* geler.
Conglutiner, *v.* rendre gluant.
Congratulation, *sf.* félicitation.
Congratuler, *v.* féliciter.
Congréganiste, *s.* membre d'une
Congrégation, *sf.* société.
Congrès, *sm.* assemblée.
Congru, *a.* convenable.
Congruité, *sf* convenance.
Cônique, *a.* en forme de cône.
Conjectural, *a.* fondé sur une
Conjecture, *sf.* jugem. probable
Conjecturer, *v.* présumer.
Conjoindre, *v.* unir
Conjoint, *a.* joint.
Conjonctif, tive, *a.* qui unit.
Conjonction, *sf.* union.
Conjoncture, *sf.* occasion.
Conjouir (se), *v.* se réjouir.
Conjugaison, *sf.* manière de
Conjuguer, *v.* marquer les inflexions des verbes.
Conjuration, *sf.* action de
Conjurer, *v.* prier, conspirer.
Connaissance, *sf.* notion.
Connaisseur, euse, *a.* qui se connaît à.
Connaître, *v.* avoir notion de.
Connexion, *sf.* rapport.
Connivence, *sf.* complicité.
Conniver, *v.* être complice.
Conquérant, *sm.* qui a conquis.
Conquérir, *v.* acquérir par les armes.
Conquête, *sm.* act. de conquérir.
Consacrer, *v.* dédier.
Consanguinité, *sf.* (*ui*) parenté.
Conscience, *sf.* lumière intérieur
Consciencieusement, *ad.*
Consciencieux, se, *a.* juste.
Conscription, *sf.* enrôlem. milit.
Conscrit, *sm.* jeune militaire.
Consécration, *sf.* act. de consac.
Consécutif, tive, *a.* de suite.
Consécutivement, *ad.* de suite.
Conseil, *sm.* avis, assemblée.
Conseiller, *v.* donner conseil.
Consentant, *a.* qui consent.
Consentir, *v.* trouver bon.
Conséquemment, *ad.* en
Conséquence, *sf.* suite.
Conséquent, *a.* qui agit conséquemment. [server.]
Conservation, *sf.* act. de con-
Conservatoire, *a.* qui conserve.
Conserve, *sf.* confiture.
Conserver, *v.* garder avec soin.
Considérable, *a.* important.
Considérablement, *ad.* beaucoup
Considérément, *ad.* prudemm.
Considération, *sf.* action de
Considérer, *v.* examiner.
Consignation, *sf.* dépôt, cita-
Consigne, *sf.* ordre. [tion.]
Consigner, *v.* déposer.
Consistance, *sf.* fermeté.
Consister, *v.* manière d'être.
Consolateur, trice, *a.* et *s.* qui console. [sole.]
Consolation, *sf.* ce qui con-
Console, *sf.* saillie ornée.
Consoler, *v.* adoucir le chagrin.
Consolider, *v.* affermir.
Consommateur, *sm.* qui consomme.
Consommation, *sf.* action de
Consommer, *v.* achever, user.
Consomptif, ve, *a.* qui consume.
Consomption, *sf.* maladie.
Consonne, *sf.* lettre.
Conspirateur, *sm.* qui conspire.
Conspiration, *sf.* complot.
Conspirer, *v.* comploter, concour
Constamment, *ad.* avec
Constance, *sf.* fermeté d'âme.
Constant, *a.* persévérant.
Constater, *v.* prouver.
Constellation, *sf.* amas d'étoi l.
Consternation, *sf.* étonnement
Consterner, *v.* étonner.
Constiper, *v.* resserrer le ventre.
Constituer, *v.* composer.
Constitutif, ve, *a.* qui constitue.
Constitution, *sf.* formation, loi.
Constitutionnel, le, *a.* selon la loi.
Constructeur, *sm.* qui construit.
Construction, *sf.* action de
Construire, *v.* bâtir.
Consubstantialité, *sf.* état du
Consubstantiel, *a.* de même substance.
Consul, *sm.* magistrat.
Consulaire, *a.* de consul.
Consulat, *sm.* dignité de consul.
Consultation, *sf.* action de
Consulter, *v.* prendre avis.
Consumer, *v.* détruire, user.
Contact, *sm.* (*ct*) attouchement.
Contagieux, se, *a.* communicatif.
Contagion, *sf.* communication du mal.
Conte, *sm.* récit fabuleux.
Contemplation, *sf.* action de
Contempler, *v.* considérer.
Contemporain, *a.* du même tems.
Contempteur, *sm.* qui méprise.
Contenance, *sf.* capacité.
Contenir, *v.* renfermer.
Content, *a.* satisfait.
Contentement, *sm.* satisfaction
Contenter, *v.* satisfaire.
Contentieux, *a.* (*ci*) sujet à
Contention, *sf.* débat.
Conter, *v.* narrer.
Contestant, *a.* qui conteste.
Contestation, *sf.* dispute.
Contigu, ue, *a.* qui touche.
Contiguité, *sf.* (*ui*) proximité
Continence, *sf.* chasteté.
Continent, *a.* chaste.
Contingent, *a.* éventuel.
Continuateur, *sm.* auteur d'une
Continuation, *sf.* suite.
Continuel, le, *a.* qui ne cesse.
Continuer, *v.* persévérer.
Continuité, *sf.* suite.
Contendant, *a.* qui meurtrit.
Contorsion, *sf.* grimace.
Contour, *sm.* circuit.
Contourner, *v.* tourner autour
Contracter, *v.* s'obliger. [dit.]
Contradicteur, *sm.* qui contre-
Contradiction, *sf.* opposition.
Contradictoire, *a.* opposé
Contraindre, *v.* forcer.
Contrainte, *sf.* violence.
Contraire, *a.* opposé.
Contrarier, *v.* contredire.
Contrariété, *sf.* opposition.
Contraste, *sm.* différence.

Contraster, *v.* être opposé
Contrat, *sm.* convention.
Contravention, *sf.* infraction.
Contre, *sm.* contraire.
Contrebande, *sf.* fraude.
Contrebandier, *s.* fraudeur.
Contrecarrer, *v.* s'opposer.
Contre-cœur, (à) *sm.* regret.
Contredire, *v.* contrarier.
Contredit, *sm.* dispute.
Contrée, *sf.* région.
Contrefaçon, *sf.* chose contrefait
Contrefacteur, *sm.* qui contrefait.
Contrefaire, *v.* imiter.
Contrefait, *a.* difforme.
Contre-maître, *sm.* chef d'ouvr.
Contremander, *v.* révoquer.
Contre-marche, *sf.* marche opp.
Contre-mur, *sm.* 2e. mur.
Contre-ordre, *sm.* révocation.
Contre-poids, *sm.* poids opposé.
Contre-poil, *sm.* poil opposé.
Contre-poison, *sm.* antidote.
Contre-seing, *sm.* 2e. signature.
Contre-sens, *sm.* sens opposé.
Contre-signer, *v.* signer en 2e.
Contre-temps, *sm.* obstacle.
Contrevenir, *v.* agir contre.
Contrevent, *sm.* volet.
Contribuer, *v.* aider, payer.
Contribution, *sf.* impôt.
Contrister, *v.* affliger.
Contrit, *a.* très affligé.
Contrition, *sf.* douleur.
Contrôle, *sm.* registre.
Contrôler, *v.* enregistrer.
Contrôleur, *sm.* qui contrôle.
Controuver, *v.* inventer.
Controverse, *sf.* dispute.
Contumace, *sf.* absence.
Contusion, *sf.* meurtrissure.
Convaincre, *v.* persuader.
Convalescence, *sf.* état de
Convalescent, *a.* qui relève de maladie.
Convenable, *a.* qui convient.
Convenablement, *ad.* avec
Convenance, *sf.* bienséance.
Convenir, *v.* être d'accord.
Convention, *sf.* accord.
Conventionnel, *a.* de convention.
Conventuel, le, *a.* du couvent.
Convergence, *sf.* état
Convergent, *a.* qui converge.
Converger, *v.* se réunir.
Conversation, *sf.* entretien.
Converser, *v.* causer.
Conversion, *sf.* changement.
Convertir, *v.* changer.
Convexe, *a.* surface bombée.
Convexité, *sf.* courbure extér.
Conviction, *sf.* preuve évidente.
Convier, *v.* inviter.
Convive, *s.* invité.
Convocation, *sf.* act. de convoq.
Convoi, *sm.* cortége d'un mort.
Convoiter, *v.* désirer.
Convoitise, *sf.* cupidité.

Convoquer, *v.* assembler.
Convulsif, ve, *a.* attaqué de
Convulsion, *sf.* efforts.
Coopérateur, trice, *a.* qui a
Coopération, *sf.* action de
Coopérer, *v.* opérer avec.
Coordonner, *v.* ordonner avec.
Copeau, *sm.* éclat de bois.
Copie, *sf.* écrit d'après un autre.
Copier, *v.* faire une copie.
Copieusement, *ad.* beaucoup.
Copieux, se, *a.* abondant.
Copiste, *sm.* qui copie.
Copulation, *sf.* union.
Coq, *sm.* (*cok*) oiseau domes-
Coque, *sf.* enveloppe. [tique.
Coqueluche, *sf.* sorte de rhume.
Coquet, te, *a.* qui a de la
Coquetterie, *sf.* affèterie.
Coquillage, *sm.* testacé.
Coquille, *sf.* coque.
Coquin, *s.* fripon.
Coquiner, *v.* tromper.
Coquinerie, *sf.* act. de coquiner.
Cor, *sm.* durillon, instrument.
Corail, *pl* aux, *sm.* polypier.
Corbeau, *sm.* oiseau.
Corbeille, *sf.* panier.
Corbillard, *sm.* char funèbre.
Cordage, *sm.* corde.
Corde, *sf.* tortis.
Cordeau, *sm.* petite corde.
Cordeler, *v.* tresser en corde.
Cordelette, *sf.* petite corde.
Corder, *v.* faire de la corde.
Corderie, *sf.* où se fait la corde.
Cordial, *a.* qui conforte.
Cordialement, *ad.* avec
Cordialité, *sf.* affection.
Cordon, *sm.* cordelette, ruban.
Cordonner, *v.* tordre en corde.
Cordonnet, *sm.* petit cordon.
Cordonnier, *s.* faiseur de souliers
Coriace, *a.* dur.
Cormier *ou* Sorbier, *sm.* arbre.
Cormoran, *sm.* oiseau.
Corne, *sf.* excroissance.
Corner, *v.* sonner d'un cornet.
Cornet, *sm.* petit cor, encrier.
Cornette, *sf.* coiffe, étendard.
Corniche, *sf.* ornement.
Cornier, *a.* à l'angle. *arch.*
Cornu, *a.* qui a des cornes
Cornue, *sf.* vase pour distiller.
Corollaire, *sm.* conséquence.
Corporal, *sm.* linge du calice.
Corporation, *sf* association.
Corporel, le, *a.* qui a un corps.
Corporellement, *ad.* en corps.
Corps, *sm.* substance.
Corps-de-garde, *sm.* poste mi-
litaire. [maison.
Corps-de-logis, *sm.* partie de
Corpulence *sf* grosseur du corps
Corpuscule, *sm.* petit corps.
Correct, *a.* (*ect*) sans faute.
Correctement, *ad.* sans faute.
Correcteur, *sm.* qui corrige.

Correction, *sf.* punition, réprim
Correctionnel, le, *a.* de correct
Correspondance, *sf.* action de
Correspondre, *v.* répondre.
Corridor, *sm.* galerie.
Corriger, *v.* punir, réparer.
Corrigible, *a.* qu'on peut corriger
Corroboratif, ve, *a.* fortifiant.
Corroborer, *v.* fortifier.
Corrompre, *v.* gâter, dépraver
Corrosif, ve, *s.* et *a.* qui ronge.
Corroyer, *v.* apprêter le cuir.
Corroyeur, *sm.* qui corroie.
Corrupteur, trice, *s.* qui corrompt
Corruptibilité, *sf.* état de
Corruptible, *a.* qui peut se
corrompre.
Corruption, *sf.* altération.
Corsage, *sm.* taille du corps.
Corsaire, *sm.* vaisseau.
Corselet, *sm.* cuirasse.
Corset, *sm.* corps de jupe.
Cortége, *sm.* suite. [lumière.
Coruscation, *sf.* éclat de la
Corvée, *sf.* travail sans profit.
Coryphée, *sm.* qui se distingue
Cosmographie, *sf.* description
du monde.
Cosmopolite, *a.* celui qui ne
connaît pas de patrie.
Cosse, *sf.* gousse, fruit.
Cossu, *a.* à cosse, riche.
Costume, *sm.* habillement.
Costumer, *v.* habiller. [d'impr
Cote, *sf.* marque numér. partie
Côte, *sf.* os, pente, rive.
Côté, *sm.* partie latérale.
Coteau, *sm.* colline.
Cotelette, *sf.* petite côte.
Coter, *v.* numéroter.
Coterie, *sf.* société. *fa.*
Cotisation, *sf.* action de
Cotiser, *v.* taxe par cote.
Coton, *sm.* sorte de laine.
Cotonneux, se, *a.* laineux.
Cotonnier, *sm.* arbre.
Côtoyer, *v.* aller côte à côte.
Cotret, *sm.* petit fagot.
Cotte, *sf.* jupe, casaque.
Cou, *sm.* partie du corps.
Coucher, *v.* mettre au lit.
Couchette, *sf.* petit lit.
Coucou, *sm.* oiseau.
Coude, *sm.* partie du bras.
Coudée, *sf.* mesure.
Couder, *v.* plier en coude.
Coudoyer, *v.* heurter le coude
Coudre, *v.* joindre avec du fil
Couenne, *sf.* peau de porc.
Couette, *sf.* lit de plume. *v.*
Coulage, *sm.* perte de liquide
Coulamment, *ad.* facilem. glisser
Coulant, *a.* qui coule bien.
Coulée, *sf.* sorte d'écriture.
Couler, *v.* glisser, passer.
Couleur, *sf.* matière colorante.
Coulcuvre, *sf.* reptile.
Coulis, *sm.* suc cuit.

Coulisse, *sf.* rainure.
Couloir, *sm.* passage.
Coup, *sm.* choc, impression.
Coupable, *a.* qui fait une faute.
Coupe, *sf.* tasse, act. de couper.
Coupe-gorge, *sm.* lieu danger.
Coupe-jarret, *sm.* brigand.
Couper, *v.* trancher.
Couperet, *sm.* couteau.
Couperose, *sf.* sulfate de fer.
Coupeur, *sm.* qui coupe.
Couple, *sf.* paire.
Coupler, *v.* mettre par couples.
Couplet, *sm.* chanson.
Coupoir, *sm.* outil.
Coupole, *sf.* dôme.
Coupon, *sm.* reste d'étoffe.
Coupure, *sf.* retranchement.
Cour, *sf.* espace découvert.
Courage, *sm.* hardiesse, audace.
Courageusement, *a.* avec courag
Courageux, se, *a.* brave.
Couramment, *ad.* vite.
Courant, *a.* qui court.
Courbature, *sf.* maladie.
Courbe, *a.* en arc.
Courber, *v.* rendre courbe.
Courbette, *sf.* basse politesse.
Courbure, *sf.* chose courbe.
Coureur, se, *s.* qui court.
Courir, *v.* aller vite.
Couronne, *sf.* ornement.
Couronnement, *sm.* action de
Couronner, *v.* mett. une couronn.
Courrier, *sm.* qui court.
Courroie, *sf.* lien de cuir.
Courroucer, *v.* fâcher.
Courroux, *sm.* colère.
Cours, *sm.* flux, durée, leçons.
Course, *sf.* action de courir.
Coursier, *sm.* beau cheval.
Court, *a.* opposé à long.
Courtage, *sm.* entremise.
Courtaud, *sm.* de taille courte.
Courte-haleine, *sf.* asthme.
Courte-pointe, *sf.* couverture.
Courtier, *sm.* entremetteur.
Courtisan, *sm.* flatteur.
Couru, *a.* recherché.
Cousin, *sm.* parent, insecte.
Cousinage, *sm.* parenté.
Cousiner, *v.* traiter en cousin.
Coussin, *sm.* sac rembourré.
Coussinet, *sm.* petit coussin.
Couteau, *sm.* instrum. tranchant.
Coutelas, *sm.* épée, poignard.
Coutelier, *sm.* qui exerce la
Coutellerie, *sf.* comm. de cout.
Coûter, *v.* causer des soins, des dépens.
Coûteux, se, *a.* cher.
Coutil, *sm.* (toile forte.
Coutume, *sf.* habitude.
Coutumier, ière, *a.* qui a coutum
Couture, *sf.* action de coudre.
Couturé, *a.* cicatrisé.
Couvent, *sm.* monastère.
Couver *v.* échauffer, combiner.
Couvercle, *sm.* ce qui couvre.
Couvert, *sm.* toit, service de table.
Couverture, *sf.* ce qui couvre.
Couvre-pied, *sm.* pet. couvert.
Couvreur, *sm.* qui couvre.
Couvrir, *v.* mettre dessus.
Crabe, *sm.* crustacé.
Crachat, *sm.* salive, décoration.
Crachement, *sm.* action de
Cracher, *v.* rejeter la salive.
Crachoir, *sm.* vase à cracher.
Crachoter, *v.* cracher souvent.
Craie, *sf.* pierre tendre, blanche.
Craindre, *v.* avoir peur.
Crainte, *sf.* peur, respect.
Craintif, ve, *a.* timide.
Crampe, *sf.* contraction.
Crampon, *sm.* pièce de fer.
Cramponner, *v.* attacher.
Cran, *sm.* entaille.
Crâne, *sm.* os du cerveau.
Crapaud, *sm.* reptile.
Craquer, *v.* rendre un son.
Craquerie, *sf.* hâblerie.
Crasse, *sf.* ordure.
Crasseux, se, *a.* sale, avare.
Cratère, *sm.* bouche de volcan.
Cravache, *sf.* sorte de fouet.
Cravate, *sf.* mouchoir de cou.
Crayon, *sm.* mine pr. dessin.
Crayonner, *v.* ébaucher.
Crayonneur, *sm.* qui crayonne.
Crayonneux, se, *a.* de crayon.
Créance, *sf.* mission, crédit.
Créancier, ière, *a.* à qui on doit.
Créateur, trice, *s.* et *a.* qui crée.
Création, *sf.* action de créer.
Créature, *sf.* être créé.
Crécelle, *sf.* moulinet bruyant.
Crèche, *sf.* mangeoire.
Crédence, *sf.* buffet.
Crédibilité, *sf.* motif de croire.
Crédit, *sm.* ce qu'on doit.
Créditer, *v.* noter ce qu'on doit payer. [apôtres.
Credo, *sm.* (*é*) symbole des
Crédule, *a.* qui croit facilement
Crédulité, *sf.* facilité à croire.
Créer, *v.* inventer, établir.
Crémaillère, *sf.* instr. de cuisine.
Crémaillon, *sm.* petite crémaill.
Crême, *sf.* partie grasse du lait.
Créneau, *sm.* haut d'un mur.
Créneter, *v.* faire des créneaux.
Crénelure, *sf.* dentelure.
Créole, *s.* Américain d'origin. europ
Crêpe, *sm.* étoffe. *f.* pâte frite.
Crêper, *v.* friser les cheveux.
Crépi, *sm.* enduit sur un mur.
Crépir, *v.* enduire de mortier.
Crépon, *sm.* étoffe de laine.
Crépu, *a.* très-frisé.
Crépuscule, *sm.* clarté.
Cresson, *sm.* plante.
Crête, *sf.* cime.
Cretonne, *sf.* toile blanche.
Creuser, *v.* rendre creux.
Creuset, *sm.* vase à fondre.
Creux, se, *a.* vide, profond.
Crevasse, *sf.* fente.
Crevasser, *v.* faire des ouvertur.
Crève-cœur, *sm.* déplaisir. *fa.*
Crever, *v.* rompre, mourir. *fa.*
Cri, *sm.* voix haute.
Criailler, *v.* crier beaucoup.
Criaillerie, *sf.* crierie répétée.
Criard, *a.* qui crie beaucoup.
Crible, *sm.* passoire.
Cribler, *v.* percer.
Cribleur, *sm.* qui crible.
Criblure, *sf.* ordures.
Cric, *sm.* (*cri*) machine.
Criée, *sf.* publication. *jur.*
Crier, *v.* jeter des cris.
Crierie, *sf.* bruit en criant.
Crieur, euse, *s.* qui crie.
Crime, *sm.* mauvaise action.
Criminel, le, *a.* coupable.
Criminellement, *ad.* en criminel
Crin, *sm.* poil long et rude.
Crinière, *sf.* crins du cou.
Crise, *sf.* effort violent.
Crispation, *sf.* contraction.
Crisper, *v.* contracter les nerfs.
Critérium, *sm.* vérité.
Critique, *a.* censure.
Critiquer, *v.* censurer.
Croc, *sm.* (*cro*), instrument de fer.
Crochet, *sm.* petit croc.
Crocheter, *v.* ouvrir, prendre avec un crochet.
Crocheteur, *sm* porte-faix.
Crochu, *a.* recourbé.
Crocodille, *sm.* reptile.
Croire, *v.* estimer vrai.
Croisade, *sf.* ligue catholique.
Croiser, *v.* mettre en croix.
Croisillon, *sm.* traverse de croix.
Croissance, *sf.* action de
Croître, *v.* devenir grand.
Croix, *sf.* lignes formant 4 angles
Croquer, *v.* faire du bruit.
Croquis, *sm.* esquisse.
Crosse, *sf.* bâton d'évêque.
Crosser, *v.* pousser avec une crosse, donner la crosse.
Crotte, *sf.* boue, fiente.
Crotter, *v.* salir avec la crotte.
Crottin, *sm.* excrément.
Croulement, *sm.* éboulement.
Crouler, *v.* tomber.
Croupe, *sf.* derrière, cime.
Croupion, *sm.* bas de l'échine.
Croupir, *v.* se corrompre.
Croustiller, *v.* manger peu.
Croustilleux, se, *a.* difficile.
Croûte, *sf.* partie du pain.
Croûton, *sm.* grosse croûte.
Croyable, *a.* qui peut être cru.
Croyance, *sf.* ce qu'on croit.
Cru, *sm.* *a.* non cuit ; terroir.
Cruauté, *sf.* férocité.
Cruche, *sf.* vase de terre.
Cruchée, *sf.* plein une cruche
Cruchon, *sm.* petite cruche.
Crucifère, *s.* fleur en croix.

Crucifiement, *sm.* action de
Crucifier, *v.* mettre en croix.
Crucifix, *sm.* (*fi*) J.-C.
Crudité, *sf.* ce qui est cru.
Crue, *sf.* augmentation.
Cruel, le, *v.* inhumain.
Cruellement, *ad.* avec cruauté.
Crûment, *ad.* d'une man. dure.
Crustacé, *a.* et *s.* à écailles.
Crystal, *sm.* — *pl.* taux. pierre transparente.
Crystallin, *a.* transparent.
Crystallisation, *sf.* action de
Crystalliser, *v.* mettre en cryst.
Cube, *a.* et *sm.* solide, à 6 faces.
Cuber, *v.* réduire en cube.
Cubique, *a.* du cube.
Cueillette, *sf.* récolte.
Cueillir, *v.* détacher de la tige.
Cuiller, (ère) ou **Cuillère**, *sf.* ustensile de menage.
Cuillerée, *sf.* plein une cuiller.
Cuir, *sm.* peau corroyée.
Cuirasse, *sf.* armure de fer.
Cuirasser, *v* armer de cuirasse.
Cuirassier, *sm.* cavalier.
Cuire, *v.* préparer au feu.
Cuisant. *a.* apre, aigu.
Cuisine, *sf.* où l'on cuit.
Cuisiner, *v.* faire la cuisine.
Cuisinier, ière, *s.* qui cuisine.
Cuisse, *sf.* partie du corps.
Cuisson, *sf.* action de cuire.
Cuistre, *sm.* pédant grossier.
Cuivre, *sm.* métal.
Cuivrer, *v.* imiter le cuivre.
Cuivreux, se, *a.* de cuivre.
Cul, *sm.* (*cu*) le derrière.
Culasse, *sf.* part. d'arm. à feu.
Culbute, *sf.* sorte de saut.
Culbuter, *v.* renverser.
Culée, *sf.* appui d'un pont.
Culot, *sm.* dernier né.
Culotte, *sf.* vêtement.
Culte, *sm.* honn. rendu à Dieu.
Cultivable, *a.* qu'on peut cultiv.
Cultivateur, *sm.* qui cultive.
Cultiver, *v.* travailler.
Culture, *sf.* act. de cultiver.
Cumuler, *v.* réunir.
Cupidité, *sf.* convoitise.
Curable, *a.* qu'on peut guérir.
Curateur, trice, *s.* administr.
Curatif, ve, *a.* pour guérir.
Cure, *sf.* guérison.
Curé, *sm.* prêtre, pasteur.
Cure-dent, — **oreille**, *sm.* inter
Curée, *sf.* pâture,
Curer, *v.* nettoyer.
Cureur, *sm.* qui cure.
Curial, e, *a.* de curé.
Curieusement, *ad.* avec curios
Curieux, se, *s* qui a de la curiosité, rare.
Curiosité, *sf.* chose rare.
Cursive, *a.* (écrit.) courante.
Curviligne, *a.* courbe.
Cutané, *a.* de la peau.
Cuve, *sf.* vaisseau à faire le vin.
Cuveau, *sm.* petite cuve.
Cuvée, *sf.* contenu d'une cuve.
Cuver, *v.* fermenter.
Cuvette, *sf.* vase à laver.
Cuvier, *sm.* cuv. pour la lessive.
Cycle, *sm.* cercle ; période.
Cyclope, *sm.* qui n'a qu'un œil.
Cygne, *sm.* oiseau.
Cylindre, *sm.* rouleau.
Cylindrique *a.* en cylindre.
Cymbale, *sf.* instr. d'airain.
Cynique, *s.* obscène.
Cynisme, *sm.* impudence.
Cyprès, *sm.* arbre.
Czar, *sm.* souverain de Russie

D

D, *sm.* (*dé* ou *ae*) consonne.
Dà, particule : *oui dà* fa.
Dada, *sm.* cheval. *enfantin.*
Dadais, *sm.* niais. fa.
Daigner, *v.* vouloir.
Daim, *sm.* (*din*) bête fauve.
Daine, *sf.* femelle du daim.
Dais, *sm.* poêle en ciel-de-lit.
Dalle, *sf.* tablette de pierre.
Dalmatique, *sf.* tunique.
Damas, *sm.* étoffe, prune.
Damasser, *v.* façonner.
Dame, *sf.* femme, jeu.
Dame-jeanne, *sf.* bouteille.
Dameret, *sm.* qui fait le beau.
Damier, *sm.* échiquier.
Damnable, *a.* (*ana*) détestable.
Damnation, *sf.* peine des damn.
Damner, *v.* gagner de l'enfer.
Damoiseau, *sm.* galant.
Damoiselle, *sf.* fille noble.
Dandin, *sm.* niais.
Dandinement, *sm.* act. de se
Dandiner, *v.* balancer son corps
Danger, *sm.* péril. [danger.]
Dangereusement, *ad.* avec
Dangereux, se *a.* périlleux.
Dans, *prép.* de temps et de lieu.
Danse, *sf.* action de
Danser, *v.* se mouv. en cadence.
Danseur, euse, *s.* qui danse.
Dard, *sm.* arme à lancer.
Darder, *v.* lancer, *fig.* blesser.
Dariole, *sf.* sorte de patisserie.
Dartre, *sf.* maladie de la peau.
Dartreux, se *a.* de dartre.
Date, *sf.* époque.
Dater, *v.* mettre la date.
Datif, *sm.* un des noms.
Datte, *sf.* fruit du palmier.
Dattier, *sm.* sorte de palmier.
Daube, *sf.* sorte de ragoût.
Dauphin, *sm.* cétacé.
Davantage, *ad.* plus.
De, *prép.*
Dé, *sm.* outil pour coudre
Débâcle, *sf.* rupture des glaces.
Débâclement, *sm.* action de
Débâcler, *v.* débarrasser.
Déballage, *sm.* action de
Déballer, *v.* défaire un ballot.
Débandement, *sm.* act de
Débander, *v.* disperser.
Débaptiser, *v.* changer de nom.
Débarbouiller, *v.* nettoyer.
Débardage, *sm.* act. de
Débarder, *v.* décharger.
Débarquement, *sm.* act. de
Débarquer, sortir du vaisseau.
Débarras, *sm.* cessation d'embarras.
Débarrassement, *sm.* act. de
Débarrasser, *v.* tirer d'embarr.
Débat, *sm.* contestation.
Débâter, *v.* ôter le bât.
Débattre, *a.* contester.
Débauche, *sf.* dérèglement.
Débaucher, *v.* mettre en débauche. [bauche.]
Débaucheur, euse, *s.* qui dé-
Débile, *a.* faible. [re faible.]
Débilement, *ad.* d'une manière faible.
Débilitation, *sf.* faiblesse.
Débilité, *sf.* faiblesse, *méd.*
Débiliter, *v.* affaiblir.
Débit, *sm.* vente, trafic.
Débitant, *sm.* marchand.
Débiter, *v.* vendre.
Débiteur, trice, *s.* qui doit.
Déblai, *sm.* débarras de terre.
Déblayer, *v.* débarrasser.
Déboire, *sm.* dégoût.
Déboîtement, *sm.* dislocation.
Déboîter, *v.* disloquer.
Débonder, *v.* ôter la bonde.
Débondonner, *v.* ôter le bond.
Débonnaire, *a.* doux.
Débord, *sm.* débordement.
Déborder, *v.* répandre.
Débotter, *v.* ôter les bottes.
Déboucher, *v.* ôter ce qui bouche
Boucler, *v.* ôter les boucles.
Débourber, *v.* ôter la bourbe.
Débourrer, *v.* ôter la bourre.
Déboursé, **Débours**, *sm.* argent donné.
Débourrement, *sm.* action de
Débourser, *v.* tirer de la bourse.
Debout, *ad.* sur pieds.
Débouter, *v.* déclarer déchu.
Déboutonner, *v* ôter des bout
Débrider, *v.* ôter la bride.
Débris, *sm.* restes.
Débrouillement, *sm.* act. de
Débrouiller, *v.* démêler.
Débrutir, *v.* dégrossir.
Débusquement, *sm.* act. de
Débusquer, *v.* chasser d'un post.

Débusquer, *v.* chasser d'un poste
Début, *sm.* commencement.
Débuter, *v.* commencer.
Deçà, *prép.* de ce côté-ci.
Décacheter, *v.* ouvrir.
Décade, *sf.* dixaine.
Décadence, *sf.* ruine, déclin.
Décagone, *a.* et *sm* à 10 angles.
Décagramme, *sm.* 10 grammes.
Décaisser, *v.* ôter d'une caisse
Décalitre, *sm.* dix litres
Décalogue, *sm.* loi de Moïse.
Décalquer, *v.* tirer une épreuve.
Décamètre, *sm.* 10 mètres.
Décampement, *sm.* action de
Décamper, *v.* lever le camp.
Décanter, *v.* tirer à clair.
Décapitation, *sf.* action de
Décapiter, *v.* couper la tête.
Décarreler, *v.* ôter les carreaux.
Décatir, *v.* ôter le cati.
Décatissage, *sm.* act. de décatir.
Décéder, *v.* mourir.
Décèlement, *sm.* action de
Déceler, *v.* découvrir.
Décembre, *sm.* 12e. mois.
Décemment, *ad.* avec décence.
Décence, *sf.* bienséance.
Décennal, *a.* de dix ans.
Décent, *a.* selon la décence.
Déception, *sf.* tromperie.
Décerner, *v.* ordonner.
Décès, *sm.* mort naturelle.
Décevoir, *v.* tromper.
Déchaînement, *sm.* action de
Déchaîner, *v.* s'emporter, ôter.
Déchanter, *v.* chanter faux.
Décharge, *sf.* coups de feu.
Déchargement, *sm.* action de
Décharger, *v.* ôter la charge.
Déchargeur, *sm.* qui décharge.
Décharné, *a.* maigre, sec.
Décharner, *v.* ôter la chair.
Déchaumer, *v.* défricher.
Déchaussement, *sm.* labeur.
Déchausser, *v.* ôter la chaussur.
Déchéance, *sf.* perte d'un droit.
Déchet, *sm.* diminution.
Décheveler, *v.* mêler la chevel.
Déchiffrement, *sm.* action de
Déchiffrer, *v.* lire ce qui est mal écrit.
Déchiqueter, *v.* découper.
Déchiqueture, *sf.* taillade.
Déchirement, *sm.* action de
Déchirer, *v.* mettre en pièce.
Déchirure, *sf.* rupture.
Déchoir, *v.* devenir moindre.
Déclare, *sm.* un 10e de l'are
Décide. *a* résolu
Décidément, *ad.* résolument.
Décider, *v.* déterminer.
Décigramme, *sm.* 10e de gramm.
Décilitre, *sm.* 10e du litre.
Décimal, *a.* divisible par 10.
Décimale, *sf.* fraction décimale.
Décimation, *sf.* act. de décimer.
Décime, *sm.* 2 sous.

Décimer, *v.* un sur dix.
Décimètre, *sm.* 10e du mètre.
Décintrement, *sm.* action de
Décintrer, *v.* ôter le cintre.
Décisif, ve, *a.* qui décide.
Décision, *sf.* résolution.
Décisivement, *ad.* d'une manière décisive.
Décistère, *sm.* 10e du stère.
Déclamateur, *sm.* qui déclame.
Déclamation, *sf.* action de
Déclamer, *v.* réciter.
Déclaration, *sf.* action de
Déclarer, *v.* manifester.
Déclin, *sm.* décadence.
Déclinable, *a.* qu'on décline.
Déclinaison, *sf.* action de
Décliner, *v.* déchoir.
Déclouer, *v.* ôter les clous.
Décochement, *sm.* action de
Décocher, *v.* tirer une flèche.
Décoction, *sf.* drog. bouillies.
Décoiffer, *v.* ôter la coiffe.
Décollation, *sf.* action de
Décoller, *v.* couper.
Décolleter, *v.* découvrir le cou.
Décolorer, *v.* ôter la couleur.
Décombrer, *v.* ôter les
Décombres, *sm. pl.* platras.
Décomposer, *v.* séparer.
Décomposition, *sf.* réduction.
Décompte, *sm.* déduction.
Décompter, *v.* rabattre.
Déconcerter, *v.* troubler.
Déconfiture, *sf.* déroute.
Déconforter, *v.* décourager.
Déconsidérer, *v.* diffamer.
Décontenancer, *v.* déconcerter.
Décor, *sm.* ornement.
Décoration, *sf.* ornement.
Décorer, *v.* orner.
Décorum, *sm.* (*om*). bienséance.
Découcher, *v.* coucher dehors.
Découdre, *v.* défaire une couture
Découlant, *a.* qui découle.
Découlement, *sm.* flux.
Découler, *v.* couler, émaner.
Découper, *v.* couper en morceaux.
Découpure, *sf.* taillade.
Découragement, *sm.* action de
Décourager, *v.* ôter le courage.
Décousure, *sf.* qui est décousu.
Découvrir, *v.* ôter le couvercle.
Décrasser, *v.* ôter la crasse.
Décréditement, *sm.* action de
Décréditer, *v.* ôter le crédit.
Décrépit, *a.* vieux et cassé.
Décrépitation, *sf.* action de
Décrépiter, *v.* calciner.
Décrépitude, *sf.* vieillesse.
Décret, *sm.* loi, ordonnance.
Décréter, *v.* faire un décret.
Décri, *sm.* action de
Décrier, *v.* décréditer.
Décrire, *v.* peindre, exposer.
Décrocher, *v.* ôter du crochet.
Décroire, *v.* ne pas croire.

Décroissement, *sm.* action de
Décroître, *v.* diminuer.
Décrotter, *v.* ôter la crotte.
Décrotteur, *sm.* qui décrotte.
Décrottoire, *sf.* brosse.
Décuple, *sm.* et *a.* 10 fois.
Décupler, *v.* rendre décuple.
Décurie, *sf.* dix hommes.
Décurion, *sm.* chef de décurie.
Dédaigner, *v.* mépriser.
Dédaigneusement, *ad.* avec mépris.
Dédaigneux, se, *a.* qui dédaigne
Dédain, *sm.* sorte de mépris.
Dédale, *sm.* labyrinthe.
Dedans, *ad.* de lieu.
Dédicace, *sf.* action de dédier.
Dédicatoire, *a.* qui dé
Dédier, *v.* consacrer.
Dédire, *v.* désavouer.
Dédit, *sm.* révocation.
Dédommagement, *sm.* act. de
Dédommager, *v.* indemniser.
Dédorer, *v.* ôter la dorure.
Dédoubler, *v.* ôter la doublure.
Déduction, *sf.* rabais.
Déduire, *v.* rabattre, narrer.
Déesse, *sf.* divinité féminine.
Défâcher (se), *v.* s'apaiser. *fa*
Défaillance, *sf.* faiblesse.
Défaillir, *v.* manquer.
Défaire, *v.* détruire, délivrer
Défait, *a.* amaigri.
Défaite, *sf.* déroute, débit.
Défalcation, *sf.* déduction
Défalquer, *v.* déduire.
Défaut, *sm.* imperfection.
Défaveur, *sf.* perte de faveur.
Défavorable, *a.* non favorable.
Défectif, ve, *a.* incomplet.
Défection, *sf.* désertion.
Défectueusement, *ad.* mal.
Défectueux, se, *a.* imparfait.
Défectuosité, *sf.* défaut.
Défendable, *a.* qu'on peut
Défendre, *v.* protéger.
Défense, *sf.* protection.
Défensif, ve, *a.* qui défend.
Déférence, *sf.* complaisance.
Déférer, *v.* dénoncer.
Déferrer, *v.* ôter les fers.
Défi, *sm.* provocation.
Défiance, *sf.* manque de confian.
Défiant, *a.* soupçonneux.
Déficit, *sm.* (*t*). manque.
Défier, *v.* provoquer.
Défigurer, *v.* rendre difforme.
Défilé, *sm.* passage étroit.
Défiler, *v.* ôter le fil, avancer.
Définir, *v.* expliquer.
Définitif, ve, *a.* qui décide.
Définition, *sf.* explication.
Définitivement, *ad.* en définitif
Défleurir, *v.* ôter la fleur.
Défoncement, *sm.* action de
Défoncer, *v.* ôter le fond.
Déformer, *v.* gâter la forme.
Défourner, *v.* tirer du four

Défrayer, *v.* payer la dépense.
Défrichement, *sm.* action de
Défricher, *v.* mettre en culture.
Défricheur, *sm.* qui défriche.
Défriser, *v.* défaire la frisure.
Défruncer, *v* dépiteser.
Défroque, *sf.* dépouille.
Défroquer, *v* ôter le froc.
Défunt, *a.* qui est mort.
Dégagement, *sm.* issue, action de
Dégager, *v.* retirer ce qui est en
Dégainer, *v.* tirer l'épée. [gage.]
Déganter, *v.* ôter les gants.
Dégarnir, *v.* ôter la garniture.
Dégât, *sm.* dommage.
Dégauchir, *v.* dresser.
Dégel, *sm.* action de
Dégeler, *v.* fondre la glace.
Dégénération, *sf.* état de
Dégénérer, *v.* s'abâtardir.
Dégingandé, *a.* sans contenance.
Dégluer, *v.* ôter la glu.
Déglutition, *sf.* action d'avaler.
Dégobiller, *v.* vomir. *bas.*
Dégorgement, *sm.* action de
Dégorger, *v.* déboucher.
Dégoter, *v.* déplacer.
Dégourdir, *v.* réchauffer.
Dégourdissement, *sm.* cessation de l'engourdissement.
Dégoût, *sm.* manque de goût.
Dégoûtant, *a.* qui dégoûte.
Dégoûté, *a.* et *s.* difficile.
Degoûter, *v.* donner du dégoût.
Dégouttement, *sm.* action de
Dégoutter, *v.* couler par goutte.
Dégradation, *sf.* action de
Dégrader, *v.* destituer, avilir.
Dégrafer, *v.* détacher une agraff.
Dégraissage, *sm.* action de
Dégraisser, *v.* ôter les taches.
Dégraisseur, *sm.* qui dégraisse.
Degré, *sm.* escalier, marche.
Dégréer, *v.* ôter les agrès.
Dégringoler, *v.* descendre.
Dégrossir, *v.* ôter le plus gros.
Déguenillé, *a.* en guenilles.
Déguerpir, *v.* abandonner.
Déguisement, *sm.* action de
Déguiser, *v.* travestir.
Dégustation, *sf.* action de
Déguster, *v.* goûter.
Déharnacher, *v.* ôter les har-
Dehors, *ad.* hors de. [nais.]
Déicide, *sm.* qui tue Dieu.
Déification, *sf.* action de
Déifier, *v.* diviniser.
Déiste, *a.* qui reconnaît Dieu.
Dejà, *ad.* dès cette heure.
Déjeter (se), *v.* se courber.
Déjeûné, *sm.* repas du matin.
Déjeûner, *v.* manger le déjeûné.
Déjoindre, *v.* séparer.
Déjouer, *v.* empêcher l'effet
Délabrement, *sm.* action de
Délabrer, *v.* déchirer.
Délacer, *v.* défaire le lacet.
Délai, *sm.* retardement.

Délaissement, *sm* abandon
Délaisser, *v.* abandonner.
Délassement, *sm.* repos.
Délasser, *a.* ôter la lassitude.
Délateur, trice, *s.* dénonciateur.
Délation, *sf.* dénonciation.
Délatter, *v.* ôter les lattes.
Délayer, *v.* détremper.
Délectable, *a.* agréable.
Délectation, *sf.* plaisir.
Délecter, *v.* réjouir.
Délégation, *sm.* commission.
Délégué, *sm.* député.
Déléguer, *v.* députer.
Délestage, *sm.* action de
Délester, *v.* ôter le lest.
Délibératif, ve, *a.* persuasif.
Délibération, *sf.* act. de délibérer
Délibérément, *ad.* hardiment.
Délibérer, *v.* discuter.
Délicat, *a.* scrupuleux, friand.
Délicatement, *ad.* avec délicates
Délicater, *v.* traiter mollement.
Délicatesse, *sf.* mollesse.
Délices, *sf. pl.* plaisir.
Délicieusement, *ad.* avec délices
Délicieux, se, *a.* très-bon.
Délier, *v.* détacher.
Délinquant, *sm.* coupable.
Délinquer, *v.* faillir.
Déliquescent, *a* liquéfié.
Délire, *sm.* égarement d'esprit.
Délit, *sm.* contravention.
Délivrance, *sf.* action de
Délivrer, *v.* mettre en liberté.
Délogement, *sm.* action de
Déloger, *v.* décamper.
Déloyal, *a.* sans loyauté.
Déloyauté, *sf.* manque de foi.
Déluge, *sm.* inondation.
Démagogie, *sf.* faction popul.
Démagogue, *sm.* chef de faction.
Démailloter, *v.* ôter du maillot.
Demain, *ad.* le jour d'après.
Démanchement, *sm.* action de
Démancher, *v.* ôter le manche.
Demande, *sf.* action de
Demander, *v.* solliciter.
Demandeur, *s.* et *a.* qui demande.
Démangeaison, *sf.* picotement.
Démanger, *v.* picoter.
Démantèlement, *sm.* action de
Démanteler, *v.* détruire.
Démantibuler, *v.* rompre.
Démarcation, *sf.* limite.
Démarche, *sf.* allure.
Démarquer, *v.* ôter la marque.
Démarrer, *v.* détacher.
Démasquer, *v.* ôter le masque.
Démâter, *v.* ôter les mâts.
Démêlé, *sm.* querelle.
Démêler, *v.* débrouiller.
Démembrement, *sm.* action de
Démembrer, *v.* séparer.
Déménagement, *sm.* action de
Déménager, *v.* changer.
Démence, *sf.* folie.
Démener (se), *v.* se débattre.

Dément, *sm.* action de
Démentir, *v.* contredire
Démérite, *sm.* action de
Déméríter, *v.* perdre l'estime.
Démesurement, *ad.* avec excès.
Démettre, *v.* disloquer.
Déménblement, *sm.* action de
Déménbler, *v.* ôter les meubles
Demeure, *sf.* domicile.
Demeurer, *v.* habiter.
Demi, *a.* moitié.
Demie, *sf.* demi-heure.
Demi-lune, *sf.* fortification.
Demi-métal, *sm.* substance.
Demi-setier, *sm.* quart de pinte
Démission, *sf.* acte pour se
démettre. [met.]
Démissionnaire, *a.* qui se dé-
Démocrate, *sm.* partisan de la
Démocratie, *sf.* (*cie*) gouvernement populaire.
Démocratique, *a.* populaire.
Demoiselle *sf.* fille.
Démolir, *v.* détruire.
Démolition, *sf.* décombres.
Démon, *sm.* diable.
Démonétiser, *v.* ôter cours à
une monnaie.
Démoniaque, *a.* possédé.
Démonstratif, *a.* qui démontre
Démonstration, *sf.* preuve.
Démonter, *v.* ôter la monture.
Démontrer, *v.* prouver.
Démoralisation, *sf.* action de
Démoraliser, *v.* pervertir.
Démordre, *v.* se départir.
Dénaturer, *v.* changer la nature
Dénégation, *sf.* action de dénier
Déni, *sm.* refus.
Déniaiser, *v.* rendre plus fin.
Dénicher, *v.* ôter du nid.
Dénicheur, *sm.* qui déniche.
Denier, *sm.* monnaie.
Dénier, *v.* nier, refuser.
Dénigrement, *sm.* action de
Dénigrer, *v.* ternir la reputation.
Dénombrement, *sm.* action de
Dénombrer, *v.* faire le compte.
Dénominateur, *sm.* fraction.
Dénominatif, *a.* qui dénomme.
Dénommer, *v.* nommer. *pal*
Dénoncer, *v.* déclarer.
Dénonciateur, *sm.* qui dénonce
Dénonciation, *sf.* déclaration.
Dénoter, *v.* désigner.
Dénouer, *v.* défaire un nœud.
Dénoûment, *sm.* fin d'une act.
Denrée, *sf.* pour nourriture.
Dense, *a.* compacte.
Densité, *sf.* qualité de ce qui
est dense. [mâchoire.]
Dent, *sf.* os enclavé dans la
Denteler, *v.* entailler en dent.
Dentelle, *sf.* ouvrage de fil.
Denteiure, *sf.* sculpture, dentel.
Denticule, *sm.* ornement.
Dentiste, *sm.* qui soigne les dents
Denture, *sf.* ordre des dents.

Dénuer, *v.* priver totalement.
Dénûment, *sm.* privation totale.
Dépaqueter, *v.* défaire un paquet
Dépareiller, *v.* séparer.
Déparer, *v.* ôter ce qui pare.
Déparler, *v.* défaire une paire.
Départ, *sm.* action de partir.
Département, *sm.* divisi[illegible] pays.
Départemental, *a.* de départem.
Départir, *v.* partager.
Dépasser, *v.* dévancer.
Dépaver, *v.* ôter le pavé.
Dépayser, *v.* changer de pays.
Dépècement, *sm.* action de
Dépécer, *v.* mettre en morceau.
Dépêche, *sf.* lettres d'affaires.
Dépêcher, *v.* hâter.
Dépeindre, *v.* décrire.
Dépendamment, *ad.* avec
Dépendance, *sf.* sujétion.
Dépendant, *a.* qui dépend.
Dépendre, *v.* décrocher, relever.
Dépens, *sm. pl.* frais. *jur.*
Dépense, *sf.* ce qu'on dépense.
Dépenser, *v.* employer de l'arg.
Dépensier, ère, *a.* qui aime la dépense, prodigue.
Dépérir, *v.* déchoir.
Dépérissement, *sm.* décadence.
Dépêtrer, *v.* débarrasser.
Dépeuplement, *sm.* action de
Dépeupler, *v.* dégarnir d'habit.
Dépiquer, *v.* défâcher. *fa.*
Dépit, *sm.* fâcherie, colère.
Dépiter, *v.* mutiner.
Déplacement, *sm.* action de
Déplacer, *v.* ôter de sa place.
Déplaire, *v.* être désagréable.
Déplaisance, *sf.* répugnance.
Déplaisant, *a.* désagréable.
Déplaisir, *sm.* chagrin.
Déplanter, *v.* ôter ce qui est planté, déposséder. [plié.]
Déplier, *v.* étendre ce qui est
Déplisser, *v.* défaire les plis.
Déplorable, *a.* digne de pitié.
Déplorablement, *ad.* très-mal.
Déplorer, *v.* plaindre.
Déployement, *sm.* action de
Déployer, *v.* étendre.
Dépoilr, *v.* ôter le poil. [larité.]
Dépopulariser, *v.* ôter la popu-
Déportation, *sf.* bannissement.
Déportement, *sm.* conduite.
Déporter, *v.* bannir.
Déposant, *a.* et *s.* qui dépose.
Déposer, *v.* destituer.
Dépositaire, *s.* qui a en dépôt.
Déposition, *sf.* destitution.
Déposséder, *v.* ôter la possess.
Déposter, *v.* chasser d'un poste.
Dépôt, *sm.* action de déposer.
Dépoter, *v.* ôter d'un pot.
Dépouille, *sf.* peau, butin.
Dépouillement, *sm.* dénûment.
Dépouiller, *v.* ôter, priver.
Dépourvu, *a.* privé.
Dépravation, *sf.* corruption.
Dépraver, *v.* pervertir.
Dépréciation, *sf.* action de
Déprécier, *v.* rabaisser.
Déprédateur, *sm.* qui déprède.
Déprédation, *sf.* vol.
Dépréder, *v.* piller avec dégât.
Déprendre, *v.* détacher.
Déprimer, *v.* rabaisser.
Dépriser, *v.* priser moins.
Depuis, *prép.*
Dépuratif, ve, *a.* qui dépure.
Dépuration, *sf.* action de
Dépurer, *v.* rendre plus pur.
Députation, *sf.* envoi de députés.
Député, *sm.* envoyé, délégué.
Députer, *v.* déléguer.
Déraciner, *v.* arracher la racine.
Déraidir, *v.* ôter la raideur.
Déraison, *sf.* défaut de raison.
Déraisonnable, *a.* contraire à la raison. [raison.]
Déraisonnablement, *ad.* sans
Déraisonner, *v.* raisonner faux.
Dérangement, *sm.* désordre.
Déranger, *v.* déplacer, troubler.
Dérèglement, *sm.* désordre.
Déréglément, *ad.* sans règle.
Dérégler, *v.* mettre en désordre.
Dérider, *v.* ôter les rides.
Dérision, *sf.* moquerie.
Dérisoire, *a.* avec dérision.
Dérivatif, ve, *a.* qui détourne.
Dérivation, *sf.* origine.
Dérive, *sf.* action de dériver.
Dériver, *v.* tirer sa source.
Dernier, *a.* et *s.* après les autres.
Dernièrement, *ad.* depuis peu.
Dérobée (à la), *ad.* en cachette.
Dérober, *v.* voler.
Dérogation, *sf.* action de
Déroger, *v.* nouv. disposition.
Dérouillement, *sm.* action de
Dérouiller, *v.* ôter la rouille.
Dérouler, *v.* étendre ce qui est roulé, raconter.
Déroute, *sf.* fuite de troupes.
Dérouter, *v.* ôter de la route.
Derrière, *sm.* partie postérieure.
Des, *art.* pour *de les*, *quelques*.
Dès, *prép.* depuis.
Désabusement, *sm.* action de
Désabuser, *v.* détromper.
Désaccord, *sm.* désunion.
Désaccoutumer, *v.* déshabituer.
Désachalander, *v.* ôter les chal.
Désagréable, *a.* qui déplaît.
Désagrément, *sm.* déplaisir.
Désajuster, *v.* déranger.
Désaltérer, *v.* ôter la soif.
Désancrer, *v.* lever l'ancre.
Désappointer, *v.* tromper.
Désapprendre, *v.* oublier.
Désapproprier(se), *v.* renoncer.
Désapprouver, *v.* blâmer.
Désargenter, *v.* ôter l'argent.
Désarmement, *sm.* action de
Désarmer, *v.* ôter les armes.
Désassembler, *v.* déjoindre.
Désastre, *sm.* grand malheur.
Désastreux, se, *a.* funeste.
Désavantage, *sm.* malheur.
Désavantageusement, *ad.* avec désavantage.
Désavantageux, se, *a.* qui cause du désavantage.
Désaveu, *sm.* action de
Désavouer, *v.* nier.
Desceller, *v.* ôter le scellé.
Descendance, *sf.* extraction.
Descendre, *v.* aller en bas.
Descente, *sf.* pente, hernie.
Description, *sf.* action de décrire.
Désemballer, *v.* déballer.
Désembourber, *v.* tirer de la boue.
Désemparer, *v.* quitter.
Désempeser, *v.* ôter l'empois.
Désemplir, *v.* vider en partie.
Désemprisonner, *v.* ôter de prison.
Désenchantement, *sm.* action de
Désenchanter, *v.* détromper.
Désenclouer, *v.* tirer un clou.
Désenfler, *v.* ôter l'enflure.
Désenivrer, *v.* ôter l'ivresse.
Désennuyer, *v.* dissiper l'ennui
Désenrayer, *v.* ôter l'enrayure
Désenrouer, *v.* ôter l'enrouem
Désert, *a.* inhabité.
Déserter, *v.* abandonner.
Déserteur, *sm.* qui déserte.
Désertion, *sf.* act. de déserter.
Désespérément, *ad.* avec excès.
Désespérer, *v.* perdre espoir.
Désespoir, *sm.* perte d'espoir.
Déshabiller, *v.* ôter les habits.
Déshabituer, *v.* ôter l'habitude.
Déshériter, *v.* priver d'hérédité.
Déshonnête, *a.* indécent.
Déshonnêtement, *ad.* avec indécence.
Déshonnêteté, *sf.* indécence.
Déshonneur, *sm.* honte.
Déshonorable, *a.* déshonorant.
Déshonorer, *v.* perdre l'honneur
Désignation, *sf.* action de
Désigner, *v.* indiquer.
Désinfecter, *v.* ôter l'infection.
Désinfection, *sf.* act. de désinfect
Désintéressement, *sm.* générosit
Désintéresser, *v.* dédommager.
Désir, *sm.* souhait.
Désirable, *a.* qu'on doit désirer.
Désirer, *v.* souhaiter.
Désireux, se, *a.* qui désire.
Désistement, *sm.* action de
Désister (se), *v.* renoncer.
Dès-lors, *ad.* dès ce temps-là.
Désobéir, *v.* refuser d'obéir.
Désobéissance, *sf.* refus d'obéir.
Désobéissant, *a.* qui désobéit.
Désobligeamment, *ad.* avec
Désobligeance, *sf.* action de
Désobliger, *v.* déplaire.
Désobstruer, *v.* débarrasser.
Désœuvré, *a.* qui ne fait rien

Désœuvrement, *sm.* inaction.
Désolant, *a.* qui désole.
Désolateur, *sm.* qui ravage.
Désolation, *sm.* affliction.
Désoler, *v.* affliger.
Désordonné, *a.* déréglé.
Désordonnément, *ad.* avec.
Désordre, *sm.* trouble.
Désorganisateur, *sm.* qui désor-
Désorganisation, *sf.* action. de
Désorganiser, *v.* détruire.
Désorienter, *v.* déconcerter.
Désormais, *ad.* à l'avenir.
Désosser, *v.* ôter les os.
Despote, *sm.* tyran.
Despotique, *a.* arbitraire.
Despotiquement, *ad.* avec.
Despotisme, *sm.* tyrannie.
Dessaisir (se) *v.* abandonner.
Dessaisissement, *sm.* action de se dessaisir.
Dessaler, *v.* ôter la salure.
Dessangler, *v.* ôter les sangles.
Dessèchement, *sm.* act. de
Dessécher, *v.* rendre *s* ec.
Dessein, *sm.* intention, projet.
Desseller, ôter la selle.
Desserrer, *v.* lâcher.
Dessert, *sm.* fruits à servir.
Desservant, *sm.* qui dessert.
Desservir, *v.* ôter les mets.
Dessiller, *v.* ouvrir les yeux.
Dessin, *sm.* représentation.
Dessinateur, *sm.* qui dessine.
Dessiner, *v.* faire un dessin.
Dessouder, *v.* défaire la soudure
Dessous, *ad.* (de) sous.
Dessus, *ad.* (*de*) sur.
Destin, *sm.* fatalité.
Destination, *sf.* emploi déterm.
Destinée, *sf.* destin, vie.
Destiner, *v* fixer.
Destituer, *v.* ôter l'emploi.
Destitution, *sf.* privation d'em p
Destructeur, trice, *s.* qui détruit
Destructif, ve, *a.* qui détruit.
Destruction, *s.* ruine totale.
Désuétude, *sf.* (*su*) vieillesse.
Désunion, *sf.* défaut, d'union.
Désunir, *v.* disjoindre.
Détachement, *sm.* action de
Détacher, *v.* dégager.
Détail, *sm.* circonstance.
Détailler, *v.* narrer.
Détalage, *sm.* action de
Détaler, *v.* ôter l'étalage.
Déteindre, *v.* ôter la couleur
Dételer, *v.* détacher les che-
Détendre, *v.* relâcher. (vaux.
Détenir, *v.* retenir.
Détente, *sf.* ressort de fusil.
Détenteur, trice, *s.* qui retient.
Détention, *sf.* saisie.
Détenu, *sm.* prisonnier.
Détérioration, *sf.* act. de
Détériorer, *v.* dégrader.
Déterminatif, ve *a.* qui déterm.
Détermination, *sf.* résolution.
Déterminé, *a.* et *s.* hardi.
Déterminément, *ad.* hardiment
Déterminer, *v.* décider.
Déterrer, *v.* exhumer.
Détestable, *a.* exécrable.
Détestablement, *ad.* très-mal.
Détestation, *sf.* haine.
Détester, *v.* avoir en horreur.
Détonation, *sf.* action de
Détoner, *v.* éclater.
Détonner, *v.* sortir du ton.
Détordre, *v.* défaire.
Détors, *a.* détordu
Détortiller, *v.* détordre.
Détour, *sm.* sinuosité.
Détourner, *v.* écarter.
Détracter, *v.* médire.
Détracteur, *sm.* médisant.
Détraction, *sf.* médisance.
Détraquer, *v. a.* dérégler.
Détrempe, *sf.* couleur délayée.
Détremper, *a.* délayer.
Détresse, *sf.* danger.
Détriment, *sm.* préjudice.
Détroit, *sm.* bras de mer.
Détromper, *v.* tirer d'erreur.
Détroner, *v.* déposséder.
Détrousser, *v.* voler.
Détruire, *v.* démolir.
Dette, *sf.* ce qu'on doit.
Deuil, *sm.* affliction.
Deutéronome, *sm.* livre saint.
Deux, *a.* numéro.
Deuxième, *a.* second.
Deuxièmement, *ad.* en second
Dévaliser, *v.* voler. [lieu.
Devancer, *v.* gagner le devant.
Devancier, ière *a.* précédent.
Devant, *prépr* de lieu. [tique.
Deventure, *sf.* devant de bou-
Dévastateur, trice, *a.* qui dévaste
Dévastation, *sf.* ruine.
Dévaster, *v.* ravager.
Développement, *sm.* act. de
Développer, *v.* étendre.
Devenir, *v.* être.
Dévergondé, *a.* sans honte. *fa.*
Devers, *prép.* de lieu, vers.
Déverser, *v.* pencher.
Dévider, *v.* mettre en peloton.
Dévidoir, *sm.* instr. pour dévid.
Dévier, *v.* se détourner.
Devin, — *eresse*, qui prédit.
Deviner, *v.* prédire. [march.
Devis, *sm.* propos, état d'un
Dévisager, *v.* défigurer.
Devise, *sf.* allégorie.
Devoiement, *sm.* flux de ventre.
Dévoiler, *v.* ôter le voile.
Devoir, *v.* avoir des obligations.
Dévolu, *a.* échu par droit.
Dévorer, *v.* déclairer.
Dévot, *a* et *s.* pieux.
Dévotement, *ad.* avec dévotion.
Dévouemt, *sm.* soumission.
Dévouer, *v.* consacrer.
Dévoyer, *v.* dévier.
Dextérité, *sf.* adresse.
Dey, *sm.* anc. souver. d'Alger.
Dia, *ad.* à gauche.
Diable, *sm.* esprit malin.
Diabolique, *a.* du diable.
Diaboliquement, *ad.* en diable.
Diaconat, *sm.* ordre sacré.
Diacre, *sm.* ecclésiastique.
Diadême, *sm.* bandeau royal.
Diagonal, *a.* d'un angle à l'au re
Diagonalement, *ad.* en diagonal
Dialecte, *sm.* langage.
Dialectique, *sf.* logique.
Dialogue, *sm.* conversation.
Dialoguer, *v.* converser.
Diamant, *sm.* pierre précieuse.
Diamétral, *a.* du diamètre.
Diamétralement, *ad.* directem
Diamètre, *s* . ligne.
Diane, *sf.* déesse de la chasse.
Diantre, *sm.* diable. *fa.*
Diapason, *sm.* instrument.
Diaphane, *a.* transparent.
Diaphanéité, *sf.* transparence.
Diarrhée, *sf.* flux de ventre.
Diatribe, *sf.* critique amère.
Dictateur, *sm.* magistrat.
Dictature, *sf.* dignité.
Dictée, *sf.* ce qu'on dicte.
Dicter, *v.* faire écrire.
Diction, *sf.* élocution.
Dictionnaire, *sm.* vocabulaire.
Didactique, *a.* de l'instruction.
Dièse, *sm.* marque, de musique
Diète, *sf.* régime.
Dieu, *sm.* être suprême.
Diffamatoire, *a.* qui diffame.
Diffamateur, *sm.* calomniateur.
Diffamation, *sf.* act. de
Diffamer, *v.* décrier.
Différemment, *ad.* autrement.
Différence, *sf.* dissemblance.
Différencier, *v.* distinguer.
Différend, *sm.* débat.
Différent, *a.* divers.
Différer, *v.* retarder.
Difficile, *a.* mal-aisé.
Difficilement, *ad.* avec.
Difficulté, *sf.* contestation.
Difficultueux, se, *a.* difficile
Difforme, *a.* laid, mal fait.
Difformer, *v.* ôter la forme.
Difformité, *sf.* état difforme.
Diffus, *a.* prolixe.
Diffusément, *ad.* avec
Diffusion, *sf.* confusion.
Digérer, *a.* faire la digestion.
Digeste, *sm.* recueil de lois.
Digestif, ve, *a.* qui fait digérer.
Digestion *sf.* (*ti*) coction des alimens dans l'estomac.
Digne, *a* qui mérite. [digne.
Dignement, *ad.* d'une manièr.
Dignitaire, *sm.* qui a une dignit
Dignité, *sf.* mérite.
Digression, *sf.* sujet.
Digue, *sf.* rempart.
Dilacération, *sf.* action de
Dilacérer *v.* déchirer.

Dilapidation, *dépense*, *désord.*
Dilapider, *v. a.* dépenser fol.
Dilatabilité, *s. f.* qualité de ce qui est
Dilatable, *a.* qui peut être dil.
Dilatation, *s. f.* acte de dilater.
Dilatatoire, *s. m.* inst. pour dil.
Dilater, *v. a.* p. étendre, élarg.
Dilatoire, *a.* qui tend à prolong.
Dilayer, *v. a.* retarder, remet.
Dilection, *s. f.* amour, charité.
Dilemme, *s. m.* argum. double.
Diligemment, *ad.* promptem.
Diligence, *s. f.* célérité; poursuite; voiture publique.
Diligent, *a.* prompt; laborieux.
Diligenter, *v. a n.* et *p.* hâter.
Diluvien, ne. *a.* du déluge.
Dimanche, *s. m.* j. de la semain.
Dîme, *s. f.* tribut du dixième des produits de la terre.
Dimension, *s. f.* étendue.
Dîmer, *v. a.* lever la dîme.
Diminuer, *v. a.* et *n.* amoindrir.
Diminutif, ve. *a. et s. m.* qui diminue. [moindrissement.]
Diminution, *s. f.* rabais; a-
Dimissoire, *s. m.* pouvoir d'un évêque.
Dimissorial, *a.* de dimissoire.
Dinanderie, *s. f.* ustensile de cuivre jaune.
Dinde, *s. f.* poule-d'Inde.
Dindon, *s. f.* coq-d'Inde.
Dindonneau, *s. m.* pet. dindon.
Dindonnier, *s.* gardeur de dindons.
Dîner, *s. f.* le dîner en voyage.
Dîner, *v. n.* repas du milieu du jour.
Dînette, *s.* f. petit dîner. *cnf.*
Dîneur, *s. m.* qui dîne copieusement.
Diocésain, *a.* du diocèse.
Diocèse, *s. m.* étendue d'un évêché. [réfraction.]
Dioptrique, *s. f.* traité de la
Diphtongue, *s. f.* deux sons réunis en une seule syllabe.
Diplomate, *s. m.* qui sait la
Diplomatie, *s. f.* (*cie*) science des intérêts des états.
Diplôme, *s. m.* charte; acte public.
Direct, *a.* (*ècte*) qui va droit.
Directement, *ad.* en ligne dir.
Directeur, trice. *s.* qui dirige.
Direction, *s. f.* conduite, tendance. [ner vers.]
Diriger, *v. a.* conduire; tour-
Dirimant, *a.* qui rend nul.
Discernement, *s. m.* acte de
Discerner, *v. a.* distinguer.
Disciple, *s. m.* écolier; sectat.
Disciplinable, *a.* docile.
Discipline, *s. f.* règlem.; fouet.
Discipliné, *a.* tenu dans l'ordre.
Discipliner *v. a.* régler fouett.

Discontinuation, *s. f.* acte de
Discontinuer, *v. a et n.* cesser.
Disconvenance, *s. f.* disproportion. [ber d'accord.]
Disconvenir, *v. n.* ne pas tom-
Discord, *a.* discordant.
Discordance, *s. f.* état discord.
Discordant, *a.* non d'accord.
Discorde, *s. f.* dissension dées.
Discoureur, se *s. m.* grand parleur.
Discourir, *v. n.* parler longuem.
Discours, *s. m.* assemblage de paroles.
Discourtois, *s. m.* sans courtoi.
Discourtoisie, *s. f.* non-courtoi.
Discrédit, *s. m.* perte de crédit.
Discrédité, *a.* en discrédit.
Discréditer, *v. a.* nuire au cré.
Discret, ète. *a.* prudent, retenu dans ses paroles.
Discrètement, *ad.* avec
Discrétion, *sf.* circonspection.
Disculpation, *sf.* action de
Disculper, *v.* justifier.
Discussion, *sf.* examen.
Disert, *a.* qui parle facilement.
Disette, *sf.* famine.
Diseur, euse, *s.* qui dit.
Disgrâce, *sf.* défaveur.
Disgracier, *v* priver de ses grâce
Disgracieux, *a.* désagréable.
Disjoindre, *v.* séparer.
Disjonctif, ve, *a.* qui sépare.
Disjonction, *sf.* séparation.
Dislocation, *sf.* déboîtement.
Disloquer, *v.* démettre.
Disparaître, *v.* cesser de paraît.
Disparate, *sf.* contraire.
Disparité, *sf.* différence.
Disparition, *sf.* act. de dispar.
Dispendieux, se. *a.* coûteux.
Dispensateur, trice, *s.* qui distr.
Dispensation, *sf.* distribution.
Dispense, *sf.* exemption.
Dispenser, *v.* exempter.
Disperser, *v.* répandre.
Dispersion, *sf.* act. de disperser.
Disponible, *a.* dont on peut disp.
Disposer, *v.* préparer.
Dispositif, ve, *a.* qui dispose.
Disposition, *sf.* arrangement.
Disproportion, *sf.* inégalité.
Disproportionné, *a.* inégal.
Dispute, *sf.* débat.
Disputer, *v.* contester.
Disputeur, *sm.* qui dispute.
Disque, *sm.* palet. *ant. astron.*
Dissemblable, *a.* différent.
Dissemblance, *sf.* différence.
Disséminer, *v.* répandre.
Dissension, *sf.* discorde.
Disséquer, *v.* faire l'anatomie d'un corps.
Dissertation, *sf.* examen.
Disserter, *v.* discourir.
Dissidence, *sf.* scission.
Dissident, *sm.* sectaire.

Dissimulation, *sf.* action de
Dissimuler, *v.* cacher sa pensée
Dissipateur, trice, *s.* qui dissipe
Dissipation, *sf.* action de
Dissiper, *v.* disperser.
Dissolu, e. débauché. [soudre.]
Dissoluble, *a.* qui peut se dis-
Dissolutif, ive, *a.* dissolvant.
Dissolution, *sf.* déréglement.
Dissolvant, *a.* qui dissout.
Dissonance, *sf.* faux accord.
Dissonant, e. discordant.
Dissoudre, *v.* décomposer.
Dissuader, *v.* détourner.
Dissuasion, *sf.* act. de dissuad
Distance, *sf.* intervalle.
Distant, *a.* éloigné.
Distillateur, *sm.* (*l*) qui distille
Distillation, *sf.* acte de distill.
Distillatoire, *a.* de la distillation
Distiller, *v. a.* extraire l'esprit.
Distillerie, *sf.* lieu où l'on dist.
Distinct, *a.* (*inkt*) différ. clair.
Distinctement, *ad.* clairement.
Distinctif, ve, *a.* qui distingue.
Distinction, *s.f* égard; mérite.
Distinguer, *v. a.* discerner.
Distique, *s. m.* en 2 vers.
Distorsion, *s. f.* contorsion.
Distraction, *s. f.* inapplication
Distraire, *v. a.* séparer; rend.
Distrait, *a.* inattentif. [distr.]
Distribuer, *v. a.* partager.
Distributeur, trice, *s.* qui distr.
Distributif, ve. *a.* qui distrib.
Distribution, *s. f.* acte de dist.
Distributivement, *ad.* m. sens.
District, *s. m.* (*ikt*) juridiction.
Diton, *s. m.* interval. de 2 tons.
Diurétique, *a. et s. m.* apéritif.
Diurnal, *s. m.* livre de prières.
Diurne, *a.* d'un jour. [quest.]
Divaguer, *v. n.* s'écarter de la
Divan, *sm.* conseil turc.
Divergence, *s.f.* état divergent.
Divergent, *a.* qui s'écarte.
Divers, *a.* différ. *pl.* plusieurs.
Diversement, *ad.* différemm.
Diversifiable, *a.* qui peut se.
Diversifier, *v.* varier [ner.]
Diversion, *sf.* acte de détour-
Diversité, *sf.* variété.
Divertir, *v.* distraire; récréer.
Divertissant, *a.* qui réjouit.
Divertissement, *sm.* act. de div.
Dividende, *sm.* nomb. à diviser.
Divin, *a.* de Dieu.
Divination, *sf* art de deviner.
Divinatoire, *a.* de la divination.
Divinement *ad.* d'une man. di.
Diviniser, *v.* recon. pour divin.
Divinité, *sf* essen. divine; Dieu.
Divis, *a.* qui est divisé.
Diviser, *v.* partager; désunir.
Diviseur, *sm.* nomb. qui divis.
Divisibilité, *sf.* qual. divisible.
Divisible, *a.* qu'on peut diviser.
Division, *sf.* partag. *fig.* discor

Divorce, *sm.* rupture de ma-
Divulgation, *sf.* acte de [riage.
Divulguer, *v.* publier.
Dix *a.* num. 2 fois cinq.
Dix-huit (in-). *sm.* format de 18 feuillets.
Dixième, *a. ord. sm.* (*iz*) 10e partie.
Dizain, *sm.* pièce de 10 vers.
Dizaine, *sf.* total de dix.
Dizeau, *sm.* tas de dix gerbes.
Dizenier, *sm*, chef de 10 pers.
D, la-ré, ton de ré. *mus.*
Docile, *a.* facile à gouverner.
Docilement, *ad.* avec docilité.
Docilité, *sf.* disposition à obéir.
Docte, *a. et sm.* savant.
Doctement, *ad.* d'une manière
Docteur, *sm.* promu au docto-
Doctoral, *a.* de docteur. [rat.
Doctorat, *sm.* degré de docteur.
Doctorerie, *sf.* act. en théolog.
Doctrine, *sf.* sav. ; enseignem.
Document, *sm.* renseignement.
Dodécaèdre, *sm.* corps à 12 fac.
Dodécagone, *sm.* fig. à 12 côtés.
Dodu, *a.* gras ; potelé. *fa.*
Dogat, *sm.* dignité de doge.
Doge, *sm.* titre.
Dogmatique, *a.* sentencieux.
Dogmatiquement, *ad.* d'une manière dogmatique.
Dogmatiser, *v.* endoctriner.
Dogmatiseur.— *tiste. sm.* qui.
Dogme, *sm.* point de doctrine.
Dogue, *sm.* gros chien.
Doguin, *s.* petit dogue.
Doigt, *sm.* (*doi*) part. de la main.
Doigtier, *sm.* ce qui couvre le [doigt.
Dol. *sm.* fraude. *jur.*
Doléance, *sf.* plainte. *fa.*
Dolemment, *ad.* (*la*) d'une manière dolente.
Dolent, *a.* triste. *fa.* [doloire.
Doler, *a.* applanir avec la
Doliman, *sm.* habit turc.
Dollar, *sm.* monn. des Et-Unis.
Doloire, *sf* inst. de tonnelier.
Dom ou **Don**, *sm.* titre d'honn.
Domaine, *sm.* bien-fonds.
Dôme, *sm.* voûte demi-sphériq.
Domerie, *sf.* titre d'abbaye.
Domesticité, *sf.* état domestiq.
Domestique, *a.* de la maison.
Domestiquement, *ad.* en dom.
Domicile, *sm.* demeure ; logis.
Domicilier, (se) *v.* fixer sa dem.
Dominant, *a.* qui domine.
Dominateur, trice. *s.* qui dom.
Domination, *sf.* puissance.
Dominer, *v. n. et a.* commander ; *fig.* être au-dessus de
Dominicain, *sm.* religieux.
Dominical, *a.* du Seigneur.
Domino, *sm.* habit de bal ; jeu.
Dominoterie, *sf.* pap. colorés.
Dominotier, *sf.* md. d'estamp.
Dommage, *sm.* perte ; préjudi.
Dommageable, *a.* préjudiciab.
Domptable, *a.* qu'on peut
Dompter, *v.* assujettir ; vaincre.
Dompteur, *sm.* qui dompte.
Don, *sm* présent ; talent.
Donataire, *s.* à qui on fait don.
Donateur, trice. *s.* qui fait don.
Donation, *sf.* don par act. pub.
Donc, *conj. conclusive.* (*donk*).
Donjon, *sm.* tour d'un château.
Donjonné, *a.* avec toure lles *bla.*
Donnant, *a.* qui aime à donn.
Données, *sf. pl.* t. de mathém.
Donner, *v.* faire don.
Donneur, euse, *s.* qui donne.
Dont, *partic.* de qui, duquel.
Dorade, *sf.* poisson ; constell.
Dorénavant, *ad.* à l'avenir.
Dorer, *v.* enduire ; couv. d'or.
Doreur, euse. *s.* qui dore.
Dorien, *adj. m.*
Dorique, ord. d'arch. ; dialecte.
Dorloter, *v.* délicater.
Dormant, *a.* qui dort ; fixe.
Dormeur, euse. *s.* qui dort.
Dormir, *v.* être dans le somm.
Dormitif, ve, *a.* qui fait dorm.
Doronic, *sm.* plante radiée.
Dorsal, *a.* muscle du dos.
Dortoir, *sm.* lieu pour coucher.
Dorure, *sf.* art de dorer.
Dos. *sm.* partie post. du corps.
Dose, *sf.* quantité prescrite.
Doser, *v.* régler la dose. *méd.*
Dossier, *sm.* dos de fauteuil.
Dot, *sf.* (t) bien apporté par une fil. qui se marie ou pr. le voil.
Dotal, *a.* de la dot pl. *aux.*
Dotation, *sf.* acte de doter.
Doter, *v.* donner une dot.
Douaire, *sm.* don du mar. à sa veuve. [douaire.
Douairier, ère. *s.* qui jouit du
Douane, *s.* droit sur les marchandises ; lieu où il se paie.
Douaner, *v.* plomber pour la douane.
Douanier, *sm.* commis de la douane. [dage *mar.*
Doublage, *sm.* second bor-
Double, *a.* qui vaut ou pèse 2 fois autant. *fig.* traître.
Doubleau, (arc) *sm.* voûte.
Doublement, *ad.* acte de
Doubler, *v.* mettre le double.
Doublet, *sm.* pierre fausse.
Doublette, *sf.* un des jeux de l'orgue. [d'imprimer.
Doublon, *sm.* monnaie ; faute
Doublure, *sf.* ce qui double.
Douceâtre, *a.* d'une douceur fade. nière douce.
Doucement, *ad.* d'une ma-
Doucereux, se. *a. et sm.* fade.
Doucettement, *ad.* doucement.
Douceur, *sf.* qualité de ce qui est doux ; profits ; cajoleries
Douche, *sf.* effusion d'eau, *méd.*
Doucher, *v.* donner la douche
Doucine, *sf* moulure renfoyan.
Douelle, *sf.* courbure. *arch.*
Douer, *v.* assigner un douaire avantager. *jur.* orner.
Douille, *sf.* manche creux en fer. [délicat ; robe ouatée.
Douillet, te. *a et s.* tendre et
Douillettement, *ad.* d'une manière douillette. [d'esprit.
Douleur, *sf.* mal de corps ou
Douloir, (se) *vp.* se plaindre ; *v.*
Douloureusement, *ad.* avec douleur. [douleur.
Douloureux, se. *a.* qui cause
Doute, *sm.* incertitude.
Douter, *sm.* être en doute *v. p.* soupçonner.
Douteusement, *ad.* avec doute.
Douvain, *sm.* bois à douves.
Douve, *sf* planche d'un tonneau.
Doux, **Douce**, *a.* ce qui flatte agréablement les sens et l'esprit. *fig.* humeur agréable et paisible, etc.
Douzaine, *sf.* nombre de douze.
Douze, *a. num. sm.* 10 plus 2 : In 12. *sm.* format en 12 feuillets.
Douzièmement, *ad.* en 12e lieu. [corps.
Doyen, *s.* le plus ancien d'un
Doyenné, *sm.* dignité du doyen, poire. [poids.
Drachme, *sf.* (*ag*) mon. anc. ;
Dragée, *sf.* amande couverte de sucre ; menu plomb pour la chasse.
Dragéoir, *sm.* boîte à dragées.
Drageon, *sm.* bouture.
Drageonner, *v. n.* pousser des drageons.
Dragon, *sm.* monstre fabul. ; tache de la prunelle ; cavalier.
Dragonnade, *sf.* guerre de rel.
Dragonne, *sf.* nœud d'épée.
Dragonné, *a.* à queue de drag.
Drague, *sf.* pelle recourbée pour retirer le sable des rivières ; orge pour la bière.
Draguer, *v.* même sens.
Dramatique, *a.* du théâtre. *sm* genre théâtral [le théâtre.
Dramatiste, *sm.* auteur pour
Drame, *sm.* poème pour le théâtre. [toile de lit.
Drap, *sm.* étoffe de laine ;
Drapé, *a.* épais ; duveteux.
Drapeau, *sm.* haillon ; enseigne d'infanterie, pl. maillot.
Draper, *v.* couvrir de deuil ; habiller : *peint.* railler.
Draperie, *sf.* fabrique de drap
Drapier, *sm.* fabricant de drap
Drastique, *a.* (remède) violent
Drèche, *sf.* marc d'orge

Dresser. *v.* lever; ériger.
Drille, *sm.* bon compagnon.
Driller, *v.* courir. [vantin.]
Drogman, *sm.* interprète le-
Drogue, *sf.* épicerie.
Droguer, *v.* médicamenter.
Droguerie, *sf.* toute sorte de drogues.
Droguet, *sm.* étoffe de laine.
Droguier, *sm.* coll. de drogues.
Droguiste, *sm.* march. de drog.
Droit, *a.* non courbé; debout; opposé à gauche. [ment.]
Droitement, *ad.* équitable-
Droitier, *s.* qui emploie la main droite.
Droiture, *sf.* équité.
Drôle, *a* plaisant. *sm.* rusé. *fa.*
Drôlement. *ad.* d'une manière drôle.
Drôlerie, *sf.* chose drôle. *fa.*
Dromadaire, *sm.* sorte de cha-
Dru, *a.* fort, épais. [meau.]
Druide,—desse. *s.* prêtre celte.
Dryade, *sf.* nymphe des bois.
Du, *art.* particule pour de le
Dû, *sm.* ce qui est dû; devoir.
Dubitatif, ve. *a.* qui exprime le doute.
Dubitation, *sf.* doute feint.
Duc. Duchesse. *s.* dignité.
Ducal, *a.* de duc. [nales.]
Ducat, Ducaton. *sm.* mon-
Duché, *sm.* seigneurie ducale.
Ductile, *a.* qui s'étend sous le marteau.
Ductilité, *sf.* propriété ductile.
Duègne, *sf.* gouvernante.
Duel, *sm.* combat d'homme à homme. [duel.]
Duelliste, *sm.* qui se bat en
Duire, *v.* plaire. *v.* et *fa.*
Dulcification, *sf.* act. de
Dulcifier, *v.* tempérer un acide.
Dulie, *sf.* (culte de) rendu aux saints.
Dûment, *ad.* convenablement.
Dune, *sf.* colline sablonneuse.
Dunette, *sf.* haut de la poupe.
Duo, *sm.* i. morceau de musique exécuté à deux.
Duodénum, *sm.* (*om*) intestin.
Dupe, *sf.* qui est trompé; jeu.
Duper, *v.* tromper.
Duperie, *sf.* tromperie.
Dupeur, *sm.* trompeur.
Duplicata, *sm.* doub. d'un acte.
Duplication, *sf.* opér. géométr.
Duplicature, *sf.* partie double.
Duplicité, *sf.* état de ce qui est double. [réplique.]
Duplique, *sf.* réponse à une
Dupliquer, *v.* faire une duplq.
Dur, *a.* ferme.
Durable, *a.* qui doit durer.
Durant, prép. pendant.
Durcir, *v.* rendre; devenir dur.
Durcissement, *sm.* état durci.
Dure, *sf.* (coucher sur la): à terre. dure.
Durée, *sf.* temps qu'une chose
Durement, *ad.* avec dureté.
Dure-mère, *sm.* membr. du cerveau.
Durer, *v.* continuer d'être.
Duret, *a.* un peu dur. [dures.
Dureté, *sf.* qual. dure. paroles
Durillon, *sm.* petit calus. [dur.
Duriuscule, *a.* pouls un peu
Duumvir, *sm.* (*om*) magistrature romaine. [duumvir.
Duumvirat, *sm.* charge du
Duvet, *sm.* menue plume.
Duveteux, se. *a.* qui a du duvet.
Dynamique, *sf.* science du mouvement.
Dynaste, *sm.* petit souverain.
Dynastie, *sf.* succes de rois.
Dyspnée. *sf.* diff. de respirer.
Dyssenterie, *sf.* sorte de diarrhée. [senterie.
Dyssentérique, *a.* de la dys-
Dysurie, *sf.* difficulté d'uriner.

E

E, *sm.* 5e lettre, (*eu* ou *é*) voyell.
Eau, *sf.* élément liquide; pluie.
Eaux-et-forêts, *sf. pl.* juridiction des bois et des rivières.
Ebahir, (s') *v.* s'étonner.
Ebahissement, *sm.* étonnem. *v.*
Ebarber, *v.* ôter les inégalités.
Ebarboir, *sm.* outil p. ébarber.
Ebardoir, *sm.* grattoir à 4 côtés.
Ebat, tement. *sm.* passe-temps.
Ebattre, (s') *v.* se divertir. *v.*
Ebaubi, *a.* étonné. *pop.*
Ebauche, *sf.* esquisse.
Ebaucher, *v.* faire l'ébauche.
Ebauchoir, *sm.* outil de sculpt.
Ebaudir, (s') *v.* se réjouir. *v.*
Ebaudissement, *sm.* act. de s'ébaudir.
Ebène, *sm.* bois de l'ébénier
Ebéner, *v.* colorer en noir
Ebénier, *sm.* arbre à bois noir.
Ebéniste, *sm.* qui travaille en bois précieux.
Ebénisterie, *sf.* mét. d'ébéniste.
Eblouir, *v.* aveugler par trop d'éclat.
Eblouissant, *a.* qui éblouit.
Eblouissement, *sm.* état de l'œil ébloui.
Eborgner, *v.* rendre borgne.
Ebouillir, *v.* dimin. en bouill.
Eboulement, *sm* act. d' [sant.
Ebouler, *v.* tomber en s'affais-
Eboulis, *sm.* chose éboulée.
Ebourgeonnement, act. d'
Ebourgeonner, *v.* ôter les bourgeons.
Ebouriffé, *a.* échevelé. *fa.*
Ebousiner, *a.* ôter le bousin.
Ebranchement, *sm.* act. d'
Ebrancher, *v.* ôter les branches.
Ebranlement, *sm.* secousse.
Ebranler, *v.* donner des secousses.
Ebraser, *v.* élargir une baie.
Ebrécher, *a.* faire une brèche.
Ebrouement, *sm.* act. d'
Ebrouer, *v.* laver, ronfler, se dit du cheval.
Ebruiter, *v.* divulguer.
Ebullition *sf.* act. de bouillir.
Ecacher, *v.* écraser.
Ecaille, *sf.* ce qui couvre les poissons, testacés, etc.
Ecaillé, *a.* privé, couvert d'écailles. [d'huitres.
Ecailler, ère. *s.* marchand
Ecailler, *v.* ôter l'écaille; tomber par écailles.
Ecailleux, se. *a.* qui se lève par écailles. fruits.
Ecale, *sf.* coque de quelques
Ecaler, *v.* ôter l'écale.
Ecarbouiller, *v.* écraser.
Ecarlate, *sf.* coul., étoffe rouge.
Ecarquillement, *sm.* act. d'
Ecarquiller, *v.* écarter; ouvrir.
Ecart, *sm.* act. de s'écarter; t de jeu.
Ecarté, *a.* divisé en 4. *bla.*
Ecarteler, *v.* mettre un criminel en quartiers.
Ecartement, *sm.* disjonction.
Ecarter, *v.* éloigner; éparpiller.
Ecce-homo, *sm.* (cé) tabl. de J. C.
Ecchymose, *sf.* (*ki*) contusion.
Ecclésiaste, *sm.* liv. de la Bible.
Ecclésiastique, *sm.* livre de la Bible; *a.* d'église.
Ecclesiastiquement, *ad.* en ecclésiastique.
Eccoprotique, *a.* purgatif doux.
Ecervelé, e esprit léger, évaporé.
Echafaud, *sm.* élévation en charpente.
Echafauda e, *sm.* act. d'
Echafauder, *v.* dresser des échafauds pour bâtir.
Echalas, *sm.* étai de cep.
Echalassement, *sm.* act. d'
Echalasser, *v.* garnir d'échalas
Echalier, *sm.* clôt. de branch.
Echalotte, *sf.* sorte d'ail.
Echampir, *v.* détacher du fond, *peint.* [sant.
Echancrer, *v.* évider en crois-
Echancrure, *sf.* act. d'échancr.
Echange, *sm.* troc. [échangé.
Echangeable, *a.* qui peut être

Echanger, *v.* troquer; mouiller le linge. [boire.]
Echanson, *sm.* off. qui sert à
Echansonnerie, *sf.* les échans.
Echantillon, *sm.* petite portion d'une chose pour la faire connaître. [poids. etc.]
Echantilloner, *v.* vérifier un
Echappade, *sf.* t. de graveur.
Echappatoire, *sf.* subterfuge.
Echappée, *sf. act.* imprudence.
Echappement, *sm.* t. d'horl.
Echapper, *v.* éviter; s'évader.
Echarde, *sf.* épine dans la chair.
Echardonner, *v.* ôter les chard.
Echarner, *v.* ôter la chair du cuir. [écharner.]
Echarnoir, *sm.* outil pour
Echarnure, *sf.* act. d'écharner.
Echarpe, *sf.* étoffe en baudrier ou en ceinture. [blessure.]
Echarper, *v.* faire une grande
Echarsement, *ad.* d'une manière avare. [pour marcher.]
Echasse, *sf. pl.* bâtons à étriers
Echauboulé, *a.* qui a des.
Echauboulures, *sf. pl.* élevures.
Echaudé, *sm.* pâtisserie.
Echauder, *v.* mouiller d'eau chaude. [échauder.]
Echaudoir, *sm.* vase pour
Echauffaison, *sf.* ébulition du sang.
Echauffant, *a.* qui chauffe
Echauffé, *sm.* odeur causée par une chaleur trop forte.
Echauffement, *sm.* act. d'
Echauffer, *v.* rendre chaud.
Echauffourée, *sf.* entreprise manquée. *fa.*
Echauffure, *sf.* échauboulure.
Echauguette, *sf.* guérite.
Echéance, *sf.* t. de paiement.
Echec, *sm.* t. de jeu; perte. *mil. pl.* (è muet) jeu; ses pièces.
Echelette, *sf.* petite échelle.
Echelle, *sf.* machine pour monter ou descendre; mesure.
Echelon, *sm.* degré d'échelle.
Echenillage, *sm.* act. d'
Echeniller, *v.* ôter les chenilles.
Echeno, *sm.* bassin de fondeur.
Echeveau, *sm.* fil replié en plusieurs tours. [épars.]
Echevelé, *a.* qui a les cheveux
Échevin, *sm.* anc. off. municip.
Echevinage, *sm.* charge d'échev
Echiffre, *sm.* mur d'escalier.
Echine, *sf.* épine du dos; ove.
Echinée, *sf.* morceau du dos d'un porc.
Echiner, *v.* rompre l'échine.
Echiqueté, *a.* en forme d'
Echiquier, *sm.* table pour jouer.
Echo, *sm.* son réfléchi.
Echoir, *v.* arriver par le sort.
Echoppe, *sf.* boutique; pointe.
Echopper, *v.* graver.

Eclabousser, *v.* faire jaillir.
Eclair, *sm.* éclat subit.
Eclairage, *sm.* illumination.
Eclaircir, *v.* rendre clair.
Eclaircissement, *sm.* d'
Eclairer, *v.* illuminer.
Eclat, *sm.* gloire, pompe.
Eclater, *v.* rompre; s'emport.
Eclipse, *sf.* interposition.
Eclipser, *v.* couvrir.
Ecliptique, *sm.* cercle céleste.
Ecloppé, *a.* boiteux.
Eclore, *v.* sortir de la coque.
Ecluse, *sf.* grand bassin.
Eclusée, *sf.* plein l'écluse.
Eclusier, *sm.* qui sert l'écluse.
Ecoinçon, *sm.* à angles.
Ecole, *sf.* lieu d'étude.
Ecolier, *s.* étudiant.
Econduire, *v.* éloigner.
Economat, *sm.* administration.
Econome, *a.* ménager.
Economie, *sf.* épargne.
Economique, *a* et *s.*
Economiquement, *ad.* act. d'
Economiser, *v.* ménager.
Ecope, *sf.* pelle creuse.
Ecorce, *sf.* enveloppe.
Ecorcer, *v.* ôter l'écorce.
Ecorcher, *v.* ôter la peau.
Ecorcheur, *sm.* qui écorche.
Ecorner, *v.* rompre les angles.
Ecornifler, *v.* vivre aux dépens des autres.
Ecornifleur, *euse s.* parasite.
Ecornure, *sf.* éclat emporté.
Ecosser, *v.* tirer de la cosse.
Ecosseur, *euse. s.* qui écosse.
Ecot, *sm.* dépense journalière
Ecoulement, *sm.* act. d'
Ecouler, *s'* et écouler.
Ecourgeon, *sm.* orge carré.
Ecouter, *v.* entendre, croire.
Ecoutille, *sf.* trappe du tillac.
Ecran, *sm.* meuble d'hiver.
Ecraser, *v.* aplatir et briser.
Ecrêmer, *v.* ôter la crême.
Ecrêter, *v.* ôter la crête.
Ecrevisse, *sf.* poisson crustacé.
Ecrier, *s'* faire une exclam.
Ecrire, *v.* faire des lettres.
Ecrit, *sm.* billet, livre.
Ecriteau, *sm.* inscription.
Ecritoire, *sf.* ust pour écrire.
Ecriture, *sf.* caractère.
Ecrivain, *sm.* qui écrit
Ecrou, *sm.* trou de la vis.
Ecrouelles, *sf.* maladie.
Ecrouer, *v.* mettre aux fers.
Ecroulement, *sm.* act. d'
Ecrouler, (s') *v.* s'écrouler,
Ecrouter, *v.* ôter la croûte
Ecru, (fil, soie; *sm.* non lavés.
Ecu, *sm.* armoiries; monnaie.
Ecueil, *sm.* roc en mer.
Ecuelle, *sf.* sorte de vase.
Ecuellée, *sf.* plein une écuelle.
Eculer, *v.* plier le quartier.

Ecume, *sf.* mousse de liquide.
Ecumer, *v.* ôter l'écume: pi-
Ecumeur, *sm.* pirate. [rater.]
Ecumeux, *se a.* plein d'écume
Ecumoire, *sf.* pour écumer.
Ecurer, *v.* nettoyer.
Ecureuil, *sm.* quadrupède.
Ecureur, *euse. s.* qui écure.
Ecurie, *sf.* étable aux chevaux.
Ecusson, *sm.* écu.
Ecussonner, *v.* greffer.
Ecuyer, *sm.* valet.
Eden, *sm.* paradis terrestre.
Edenter, *v.* rompre les dents.
Edification, *sf.* act. d'édifier.
Edifice, *sm.* bâtiment public.
Edifier, *v.* bâtir. port. au bien.
Edit, *sm.* loi; ordonnance.
Editeur, *sm.* qui publie un livre.
Edition, *sf.* nouv. impression.
Edredon, *sm.* oreiller, duvet.
Education, *sf.* act. d'instruire
Effaçable, *a.* qu'on peut effacer.
Effacer, *v.* rayer, détruire.
Effaçure, *sf.* rature.
Effarer, *v.* troubler quelqu'un.
Effaroucher, *v* effrayer.
Effectif, ve, *a.* réel.
Effectivement, *ad.* réellement.
Effectuer, *v.* exécuter.
Efféminer, *v.* rendre faible.
Effervescence, *sf.* émotion.
Effet, *sm.* résultat.
Effeuiller, *v.* ôter les feuilles.
Efficace, *a.* suffisant.
Efficacement, *ad.*
Efficacité, *sf.* vertu efficace.
Efficient, *e* qui produit.
Effigie, *sf.* représentation.
Effiler, *v.* défaire un tissu.
Efflanquer, *v* rendre maigre.
Effleurer, *v.*
Effondrer, *v* fouiller.
Efforcer, (s') *v.* faire effort.
Effort, *sm.* avec peine.
Effraction, *sf.* rupture.
Effrayer, *v.* épouvanter
Effréné, *a.* sans frein.
Effroi, *sm.* épouvante.
Effronté, *a.* et *s.* impudent.
Effrontément, *ad.* avec
Effronterie, *sf.* impudence.
Effroyable, *a.* épouvantable.
Effroyablement, *ad.*
Effusion, *sf.* épanchement.
Egal, *a.* de même rang.
Egalement, *sm.* autant.
Egaler, *v.* rendre égal.
Egaliser, *v.* rendre uni.
Egalité, *sf.* parité.
Egard, *sm.* déférence.
Egarement, *sm.* écart.
Egarer, *v.* détourner.
Egayer, *v.* rendre gai.
Eglantier, *sm.* rosier sauvage.
Eglantine, *sf.* fleur.
Eglise, *sf.* temple; société.

Egoïser, *v.* parler trop de soi.
Egoïsme, *sm.* amour de soi.
Egoïste, *s.* qui a de l'égoïsme.
Egorger, *v.* tuer.
Egosiller, *v.* crier haut.
Egout, *sm.* chute des eaux.
Egoutter, *v.* faire écouler.
Egouttoir, *sm.* pour égoutter.
Egrapper, *v.* ôter la grappe.
Egratigner, *v.* déchirer légèrement.
Egratignure, *sf.* [l'épi.]
Egrener, *v.* ôter le grain de
Egrugeoir, *sm.* ustensile pour
Egruger, *v.* pulvériser le sel.
Eh! interj. de surprise.
Ehonté, *a.* sans honte, *v.*
Elaboration, *sf.* action d'
Elaborer, *v.* préparer.
Elagage, *sm.* action d'
Elaguer, *v.* ébrancher un arbre.
Elagueur, *sm.* qui élague.
Elan, *sm.* mouvement habile.
Elancement, *sm.* action d'
Elancer, s' *v.* se précipiter.
Elargir, *v.* devenir large.
Elargissement, *sm.*
Elasticité, *sf.* avec ressort
Elastique, *a.* qui a du ressort.
Electeur, trice, *s.* qui élit.
Electif, ve, *a.* de choix.
Election, *sf.* action d'élire.
Electoral, *a.* de l'électeur.
Electorat, *sm.* dignité.
Electricité, *sf.* fluide.
Electrique, *a.* de l'électricité.
Electriser, *v.* animer, enflammer.
Elégamment, *ad.* avec élégance.
Elégance, *sf.* recherche.
Elégant, *a.* qui a de la grâce.
Elément, *sm.* corps simple.
Elémentaire, *a.* des élémens.
Eléphant, *sm.* grand quadrupède.
Elévation, *sf.* exhaussement.
Elève, *s.* disciple.
Elever, *v.* hausser; instruire.
Elider, *v.* supprimer.
Eligibilité, *sf.* qualité éligible.
Eligible, *a.* qui peut être élu.
Eliminer, *v.* expulser.
Elire, *v.* choisir, nommer.
Elision, *sf.* suppression.
Elite, *sf.* ce qu'il y a de mieux.
Elixir, *sm.* liqueur spiritueuse.
Elle, pron. pers.
Ellipse, *sf.* retranchement.
Elliptique, *a.* de l'ellipse.
Elocution, *sf.* savoir.
Eloge, *sm.* louange.
Eloignement, *sm.* action d'
Eloigner, *v.* separer.
Eloquemment, *ad.* avec
Eloquence, *sf.* art de bien dire.
Elu, *sm.* prédestiné.
Eluder, *v.* éviter avec adresse.

Elysée, *sm.* séjour heureux.
Email, *sm.* composit. de verre.
Emailler, *v.* orner d'émail.
Emailleur, qui émaille.
Emanation, *sf.* ce qui émane.
Emancipation, *sf.* act. d'
Emanciper, *v.* rendre libre.
Emaner, *v.* tirer son origine
Emargement, action d'
Emarger, *v.* porter en marge.
Emballage, *sm.* action d'
Emballer, *v.* faire un ballot.
Emballeur, *sm.* qui emballe.
Embarcation, *sf.* de marine.
Embargo, *sm.* défense. *mar.*
Embarquement, *sm.* act. d'
Embarquer, *v.* mettre en mer.
Embarras, *sm* obstacle.
Embarrassant, *a.* nuire.
Embaucher, *v.* enrôler.
Embaucheur, *sm.*
Embaumement, *sm* act. d'
Embaumer, *v* parfumer.
Embellir, *v.* rendre beau.
Embellissement, *sm.*
Emblée, (d') *ad.* d'abord.
Emblématique, *a.* symbolique.
Emblème, *sm.* symbole.
Emboîtement, *sm.* action d'
Emboîter, *v.* enchâsser.
Embonpoint, *sm.* en bonne santé.
Embordurer, *v.* mettre une bordure.
Emboucher, *v.* mettre à la bouche.
Embouchure, *sf.* de fleuve.
Embouer, *v.* salir de boue.
Embourber, *v.* engager; couvrir de boue.
Embourser, *v.* économiser.
Embrâsement, *sm.* feu, désordre.
Embrâser, *v.* mettre en feu.
Embrassade, *sf.* d'embrasser.
Embrassement, *sm.* action d'
Embrasser, *v.* serrer, baiser.
Embrâsure, *sf.* baie.
Embrocher, *v.* mettre à la broche.
Embrouillement, *sm.* action d'
Embrouiller, *v.* rendre diffus.
Embrumé, *a.* chargé de brouillards.
Embûche, *sf.* piége.
Embuscade, *sf.* guet-à-pens.
Embusquer, (s'), *v.* en embusc.
Emeraude, *sf.* pierre précieus.
Emeri, *sm.* pierre dure.
Emerveiller, *v.* étonner.
Emétique, *sm.* et *a.* vomitif.
Emétiser, *v.* mettre de l'émét.
Emettre, *v.* produire.
Emeute, *sf.* sédition populaire.
Emietter, *v.* émier le pain.
Emigrant, *a.* et *s.* qui émigre.
Emigration, *sf.* action d'
Emigrer, *v.* quitter sa patrie.

Emincer, *v.* couper en tranch.
Eminemment, *ad.* d'excellence.
Eminence, *sf.* hauteur, titre.
Eminent, *a.* élevé.
Eminentissime, *a.* titre.
Emir, *sm.* descendant de Mahomet.
Emissaire, *sm.* envoyé secret.
Emission, *sf.* action d'émettre.
Emmagasiner, *v.* resserrer.
Emmaillotter, *v.* au maillot.
Emmancher, *v.* mettre en manches.
Emmariner, *v.* équiper.
Emménagement, *sm.* act. d'
Emménager, (s'), *v.* ranger.
Emmener, *v.* conduire.
Emmenotter, *v.* mettre aux fers.
Emmieller, *v.* enduire de miel.
Emmuseler, *v.* mettre un museau.
Emoi, *sm.* émotion; souci.
Emollient, *a* qui amollit.
Emolument, *sm.* profit, salaire.
Emondes, *sf. p* branches coupées.
Emonder, *v.* couper les branches.
Emotion, *sf.* agitation.
Emotter, *v.* briser les mottes.
Emouchet, *sm.* oiseau de proie.
Emoudre, *v.* aiguiser.
Emouleur, *sm.* qui émoud.
Emousser, *v.* ôter la pointe.
Emouvoir, *v.* exciter à comp.
Empailler, *a.* garnir de paille.
Empailleur, *sm.* qui empaille.
Empaller, *v.* percer le corps.
Emparer, (s') *v.* envahir.
Empâter, *v.* remplir de pâte.
Empaumer, *v.* se rendre maître.
Empêchement, *sm.* obstacle.
Empêcher, *v.* s'opposer.
Empeigne, *sf.* dessus du soulier.
Empenner, *v.* mettre des plumes à une flèche.
Empereur, *sm.* chef d'empire.
Empesage, *sm.* action d'
Empeser, *v.* mettre de l'empois.
Empester, *v.* infecter.
Empêtrer, *v.* embarrasser.
Emphase, *sf.* affectation.
Emphatique, *a.*
Emphytéose, *sf.* long bail.
Emphytéote, *s.* qui joult.
Emphytéotique, *a.*
Empiéter, *v.* usurper.
Empiffrer, *v.* gloutonner.
Empilement, *sm.* action d
Empiler, *v.* mettre en pile.
Empire, *sm.* monarchie.
Empirer, *v.* devenir pire.
Emplacement, *sm.* place.
Emplâtre, *sm.* remède; incompatible.
Emplette, *sf.* achat: acquisit.

Emplir, *v.* rendre plein.
Emploi, *sm.* usage, fonction.
Employer, *v.* mettre en usage.
Emplumer, *v.* mettre des plumes.
Empocher, *v.* mettre en poche.
Empoigner, *v.* saisir.
Empois, *sm.* colle d'amidon.
Empoisonnement, *sm.* action d'
Empoisonner, *v.* corrompre; infecter.
Empoisonneur, euse, *s.*
Empoisser, *v.* poisser.
Empoissonnement, *sm.* act. d'
Empoissonner, *v.* mettre du poisson.
Emportement, *sm.* colère.
Emporte-pièce, *sm.* instrum.
Emporter, *v.* enlever.
Empourprer, *v.* colorer de rouge
Empreindre, *v.* faire une
Empreinte, *sf.* impression.
Empressement, *sm.* zèle.
Empresser, (s') *v.* faire vite.
Emprisonnement, *sm.* action d'
Emprisonner, *v.* mettre en prison.
Emprunt, *sm.* action d'
Emprunter, *v.* recevoir à prêt.
Emprunteur, euse; *s.*
Empuantir, *v.* infecter.
Empyrée, *sm.* le ciel.
Emulateur, trice, *s.* qui excite l'
Emulation, *sf.* désir d'égaler.
Emule, *s.* concurrent.
En, prép. dans; pron. de-là.
Encadrement, *sm.* action d'
Encadrer, *v.* mettre un cadre.
Encager, *v.* mettre en cage.
Encaissement, *sm.* action d'
Encaisser, *v.* mettre en caisse.
Encan, *sm.* vente à l'enchère.
Encanailler, (s'), *v.* s'avilir.
Encaustique, *sf.* peinture.
Encavement, *s.* action d'
Encaver, *v.* mettre en cave.
Enceindre, *v.* entourer.
Enceinte, *sf.* circuit, clôture.
Encens, *sm.* louange, parfum.
Encensement, *sm.* action d'
Encenser, *v.* donner de l'encens.
Encenseur, *sm.* louangeur.
Encensoir, *sm.* cassolette.
Enchaînement, *sm.* liaison.
Enchaîner, *v.* attacher.
Enchantement, *sm.* action d'
Enchanter, *v.* ensorceler.
Enchanteur, *a.* qui enchante.
Enchâsser, *v.* faire entrer.
Enchausser, *v.* de jardinage.
Enchère, *sf.* offre supérieure.
Enchérir, *v.* mettre une ench.
Enchérissement, *sm.*
Enchifrener, *v.* rhume du nez.
Enclavement, *sm.* action d'
Enclaver, *v.* enfermer.
Enclin, *e.* porté à.
Enclore, *v.* clore de murs.
Enclos, *sm.* enceinte.
Enclouer, *v.* enfoncer un clou.
Enclume, *sf.* masse de fer.
Encoffrer, *v.* mettre en coffre.
Encoignure, *sf.* (*ko*)
Encoller, *v.* enduire de colle.
Encolure, *sf.* du cou.
Encombre, *sm.* embarras.
Encombrement, *sm.* action d'
Encombrer, *v.* embarrasser.
Encore, *ad.* de temps.
Encouragement, *sm.*
Encourager, *v.* exciter.
Encourir, *v.* s'exposer à.
Encrasser, *v.* rendre crasseux.
Encre, *sf.* liqueur pour écrire.
Encrier, *sm.* vase pour l'encre.
Encrouter, *v.* enduire.
Encuirasser, (s') *v.* mettre une cuirasse.
Encuver, *v.* mettre en cuve.
Encyclique, *a.* circulaire.
Encyclopédie, *sf.* de toutes les sciences.
Endetter, *v.* charger de dettes.
Endêver, *v.* dépiter.
Endiabler, *v.* endêver.
Endimancher, *v.* hab. du dim.
Endoctriner, *v.* instruire. *fam.*
Endommager, *v.* détériorer.
Endormir, *v.* faire dormir.
Endosser, *v.* mettre sur le dos.
Endosseur, *sm.* qui endosse.
Endroit, *sm.* place, côté.
Enduire, *v.* couvrir d'un enduit.
Enduit, *sm.* couche de...
Endurant, *v.* patient. [dur.
Endurcir, *v.* rendre, devenir.
Endurcissement, *sm.* dureté de cœur. [ment.
Endurer, *v.* supporter patiem-
Energie, *sf.* force d'esprit.
Energique, *v.* qui a de l'énergie.
Energiquement, *ad.* avec énergie. [démon.
Energumène, *s.* possédé du
Enerver, *v.* affaiblir.
Enfaîteau, *sm.* tuile faîtière.
Enfaîtement, *sm.* table de plomb.
Enfaîter, *v.* couvrir le faîte.
Enfance, *sf.* premier âge de l'homme.
Enfant, *a.* et *s.* jeune; fils, fille.
Enfantement, *sm.* act. d'
Enfanter, *v.* accoucher. [tine.
Enfantillage, *sm.* man. enfan-
Enfantin, *a.* d'enfant.
Enfariner, *v.* poudrer de farine.
Enfer, *sm.* (*èr*) lieu où sont punis les damnés, les démons.
Enfermer, *v.* mettre en un lieu qui ferme.
Enferrer, *v.* percer avec un fer.
Enfilade, *sf.* suite de chambres.
Enfiler, *v.* passer un fil par un trou; traverser
Enfin, *ad.* après tout: bref.
Enflammer, *v.* mettre en feu.
Enfléchures, *sf. pl.* échelles de corde.
Enfler, *v.* remplir de vent.
Enflure, *sf.* tumeur.
Enfoncement, *sm.* fond: act. d'
Enfoncer, *v.* pousser au fond; rompre.
Enfonceur, *sm.* (de portes ouvertes) fanfaron. *prov.*
Enfonçure, *sf.* pièces du fond.
Enforcir, *v.* rendre, devenir fort.
Enfourner, v. mettre au four.
Enfreindre, *v.* violer (la loi).
Enfuir, (s') *v.* fuir d'un lieu.
Enfumer, *v.* noircir ou incommoder par la fumée.
Engagé, *sm.* qui est engagé.
Engageant, *a.* insinuant.
Engagement, *sm.* act. d'
Engager, *v.* mettre en gage.
Engagiste, *sm.* sorte de fermier.
Engaîner, *v.* mettre dans une gaîne.
Engallage, *sm.* act. d'
Engaller, *v.* préparer avec la noix de galle. [ventriloque.
Engastrimythe, *sm.* art du
Engeance, *sf.* race.
Engeancer, *v.* embarrasser.
Engelure, *sf.* enflure par le froid. [semblable.
Engendrer, *v.* produire son
Engerber, *v.* mettre en gerbe.
Engin, *sm.* outil compliqué.
Englober, *v.* former un tout.
Engloutir, *v.* avaler gloutonnement.
Engluer, *v.* enduire de glu.
Engoncer, *v.* contraindre la taille.
Engorgement, *sm.* embarras dans un tuyau, un canal.
Engorger, *v.* empêcher l'écoulement.
Engouement, *sm.* état engoué.
Engouer, *v.* embarrasser le gosier; s'entêter d'une chose.
Engouffrer, (s') *v.* se perdre dans une ouverture.
Engoulé, *a.* dans la gueule.
Engouler, *v.* ravir avec la gueule. *pop.* [perclus.
Engourdir, *v.* rendre comme
Engourdissement, *sm.* état engourdi. [mier; etc.
Engrais, *sm.* pâturage; fu-
Engraisser, *v.* devenir gras.
Engranger, *v.* mettre en grange.
Engravement, *sm.* état engravé.
Engraver, *v.* engager un bateau dans le sable. [telle.
Engrêlure, *sf.* point de den-
Engrenage, *sm.* act. d'
Engrener, *v.* se dit des roues qui s'emboîtent.

Engrumeler, *v.* se mettre en grumeaux. [hardi.]
Enhardir, *v.* (h asp.) rendre
Enharmonique, *a.* (*an-har*) t. de musique.
Enharnachement, *sm.* act. d'
Enharnacher, *v.* (h asp.) harn.
Enherber, *v.* mettre en herbe.
Enigmatique, *a.* d'énigme.
Enigmatiquement, *ad.*
Enigme, *sf.* définition obscure.
Enivrant, *a.* (*an-ni*) qui enivre
Enivrement, *sm.* ivresse.
Enivrer, *v.* rendre ivre.
Enjambée, *sf.* espace qu'on enjambe. [porte sur 2 vers.]
Enjambement, *sm.* sens qui
Enjamber, *v.* faire un gr. pas.
Enjaveler, *v.* mettre en javelle.
Enjeu, *sm.* mise au jeu.
Enjoindre, *v.* ordonner.
Enjôler, *v.* séduire. *fa.*
Enjôleur, euse, *s.* qui enjôle.
Enjolivement, *sm.* ce qui sert à
Enjoliver, *v.* rendre joli.
Enjoliveur, *sm.* qui enjolive.
Enjolivure, *sf.* petits enjolivem
Enjoué, *a.* gai.
Enjouement, *sm.* gaîté douce.
Enkiste, *a.* enfermé dans une membrane.
Enlacement, *sm.* act. d'
Enlacer, *v.* passer des lacets l'un dans l'autre.
Enlaidir, *v.* devenir laid.
Enlèvement, *sm.* act. d' [ravir.]
Enlever, *v.* lever en haut ;
Enlier, *v.* joindre les pierres.
Enligner, *v.* mettre en ligne.
Enluminer, *v.* colorier.
Enlumineur, euse, *s.* qui enlumine.
Enluminure, *s.* ornement.
Ennéagone, *sm.* figure à 9 côtés.
Ennemi, (*ènne*), *v.* qui hait.
Ennoblir, *va.* rendre noble.
Ennui, *sm.* langueur d'esprit.
Ennuyer, *v.* sentir de l'ennui.
Ennuyeux, euse, qui ennuie.
Enoncer, *v.* exprimer.
Enonciatif, ve, *a.* qui énonce.
Enonciation, *sf.* act. d'énoncer.
Enorgueillir, *v.* (*an-nor*)
Enorme, *a.* démesuré.
Enormément, *ad.* excessivem.
Enormité, *sf.* excès ; atrocité.
Enquérir, (*s'*) *v pr.* s'informer.
Enquête, *sf.* recherche judicia.
Enracciner, *v.* prendre racine.
Enrager, saisi de rage.
Enrayer, *v.* arrêter la roue.
Enrégimenter, *v.* enrôler.
Enregistrement, *sm.* act. d'
Enregistrer, *va.* inscrire.
Enrhumer, *v.* causer le rhume.
Enrichir, *v.* devenir riche.
Enrichissement, *sm.* ornement.
Enrôlement, *sm.* action d'
Enrôler, *va.* mettre sur le rôle.
Enrôleur, *sm.* qui enrôle.
Enrouement, *s.* action d'
Enrouer, *v.* perdre la voix.
Enrouiller, *v.* rendre rouillé.
Ensacher, *v.* mettre dans un sac
Ensanglanter, *v* couvrir de sang.
Enseigne, *sf.* tableau.
Enseignement, *sm.* action d'
Enseigner, *v.* instruire.
Ensemble, *ad.* l'un avec l'autre.
Ensemencement, *sm.* act. d'
Ensemencer, *v.* semer.
Ensevelir, *v.* envelopper, disparaître.
Ensorceler, *v.* jeter un sort.
Ensorcellement, *sm.* act. d'
Ensuite, *ad.* après.
Ensuivre, (*s'*) *v.*
Entablement, *sm.* haut d'une colonne.
Entacher, *v.* infecter, souiller.
Entaille, Entaillure, *sf.*
Entailler, *v.* creuser le bois.
Entamer, *v.* faire une incision.
En tant que, conj. comme.
Entassement, *sm.* action d'
Entasser, *v.* mettre en tas.
Ente, *sf.* greffe.
Entendement, *sm.* intelligence.
Entendre, *v.* ouïr, comprend.
Entendu, *a.* habile.
Entente, *sf.* interprétation.
Enter, *v.* greffer, emboîter.
Entériner, *v.* ratifier.
Enterrement, *sm.* inhumation.
Enterrer, *v.* enfouir, inhumer.
Entêtement, *sm.* obstination.
Entêter, *v.* porter à la tête.
Enthousiasme, *sm.* exaltation.
Enthousiasmer, *v.* ravir.
Enthousiaste, *sm.* admirateur.
Enticher, *v.* s'obstiner.
Entier, *s.* et *a.* complet.
Entièrement, *ad.* totalement.
Entoiler, *v.* mettre sur toile.
Entonner, *v.* verser, chanter.
Entonnoir, *sm.* ustensile.
Entorse, *sf.* extension violente.
Entortillement, *sm.* act. d'
Entortiller, *v.* envelopper.
Entour, (*à l'*), aux environs.
Entourage, *sm.* ce qui entoure.
Entourer, *v.* environner.
Entr'accuser, (*s'*), *v.* les uns les autres.
Entr'aider, (*s'*), *v.* s'aider.
Entrailles, *sf.* pl. intestins.
Entraînant, *a.* qui entraîne.
Entraînement, *sm.* act. d'
Entraîner, *v.* mener par la force.
Entraver, *v.* empêcher.
Entraves, *sf.* pl. liens.
Entre, prép. de lieu.
Entre-choquer, (*s'*), *v.*
Entre colonne, — ment, *sm.*
Entre-côte, *sm.*
Entrecouper, *v.* couper.
Entrée, *sf.* action d'entrer.
Entrefaites, *sf.* (sur ces)
Entre frapper, (*s'*) *v.* l'un l'aut.
Entr'égorger, (*s'*), *v.* s'égorger.
Entrelacer, *v.* lier l'un dans l'autre.
Entrelacs, *sm.* (*là*)
Entrelarder, *v.* mêler.
Entre-ligne, *sf. V.* Interligne.
Entre luire, *v.* luire à demi.
Entremêler, *v.* mêler parmi.
Entremets, *sm.* service.
Entremettre, (*s*), *v.* s'employer.
Entremise, *sf.* médiation.
Entre-nuire, (*s'*). *v.* se nuire.
Entreposer, *v.* déposer, *com.*
Entrepôt, *sm.* lieu de depôt.
Entreprendre, *v.* commencer.
Entrepreneur, *sm.* qui entreprend.
Entrepris, *a.* embarrassé.
Entreprise, *sf.* dessein.
Entrer, *v.* de dehors au dedans
Entresol, *sm.* sous le premier étage.
Entretenir, *v.* tenir en état.
Entretien, *sm.* conversation.
Entretoise, *sf.* pièce de charp.
Entrevoir, *v.* voir un peu.
Entrevue, *sf.* rencontre prévue.
Entr'ouïr, *v.* ouïr faiblement.
Entr'ouvrir, *v.* ouvrir un peu.
Enture, *sf.* ente, échelons.
Enumératif, ve, *a.* qu'on peut compter.
Enumération, *sf.*
Enumérer, dénombrer.
Envahir, *v.* usurper.
Envahissement, *sm.* act. d'
Enveloppe, *sf.* ce qui couvre.
Envelopper, *v.* entourer.
Envenimer, *v.* courroucer.
Envers, prép. à l'égard.
Envi (**à l'**), *ad.* avec émulation
Envie, *sf.* jalousie, désir
Envieillir, *v.* rendre vieux
Envier, *v.* porter envie.
Envieux, se, *a.* qui a envie.
Environ, *ad.* à peu près
Environner, *v.* entourer.
Envisager, *v.* regarder.
Envoi, *sm.* act. d'envoyer.
Envoiler, (*s'*), *v.* courber.
Envoler, (*s'*), fuir en volant.
Envoyer, *v.* faire aller.
Epacte, *sf.* différence entre l'année lunaire et la solaire.
Epagneul, *sm.* chien.
Epais, *a.* qui a de l'épaisseur.
Epaisseur, *sf.* profondeur.
Epaissir, *v.* rendre, devenir épais.
Epaississement, *sm.*
Epamprer, *v.* ôter les pampres.
Epanchement, *sm.* effusion.

Epancher, *v.* répandre.
Epanouir, *v.* réjouir, s'ouvrir.
Epanouissement, *sm.*
Epargne, *sf.* économie.
Epargner, *v.* ménager.
Eparpillement, *sm.* act. d'
Eparpiller, *v.* jeter ça et là.
Epars, *a.* dispersé.
Epaté, *a.* camus.
Epaule, *sf.* partie du corps.
Epaulée, *sf.* coup d'épaule.
Epaulement, *sm.* effort d'épau.
Epauler, *v.* disloquer l'épaule.
Epaulette, *sf.* gland, frange.
Epée, *sf.* arme offensive.
Epeler, *v.* nommer, assembler les lettres en syllabes.
Epellation, *sf.* act. d'épeler.
Eperdu, *a.* troublé, surpris.
Eperdument, *ad.* sans raison.
Eperon, *sm.* molette, ergot.
Eperonner, *v.* piquer.
Epervier, *sm.* oiseau, filet.
Ephémère, *a.* qui dure peu.
Ephod, *sm.* ceinture.
Epi, *sm.* tête du blé.
Epice, *sf.* drogue : pain d'
Epicer, *v.* assaisonner.
Epicerie, *sf.* drogues du levant.
Epicier, *sm.* marchand de sucre, de café, etc.
Epidémie, *sf.* maladie.
Epidémique, *a.* de l'épidémie.
Epiderme, *sm.* surpeau.
Epier, *v.* monter en épi.
Epierrer, *v.* ôter les pierres.
Epigastre, *sm.* de l'estomac.
Epigramme, *sf.* poésie.
Epigraphe, *sf.* devise.
Epilepsie, *sf.* mal caduc.
Epiler, *v.* ôter le poil.
Epilogue, *sm.* fin d'un discours.
Epiloguer, *v.* censurer.
Epilogueur, *sm.* qui épilogue.
Epinards, *sm.* plante potagère.
Epine, *sf.* piquant, embarras.
Epinette, *sf.*
Epineux, se, *a.* à épines.
Epingle, *sf.* pointe de laiton.
Epinglier, *sm.* qui fait les épingles.
Epiphanie, *sf.* ou *les Rois*.
Epique, *a.* (poème).
Episcopal, *a.* de l'épiscopat.
Episcopat, *sm.* dignité d'évêque.
Episode, *sm.* entrée d'un discours.
Epispat[illegible], *a.* médicament.
Epistolaire, *a.* de l'épître.
Epitaphe, *sf.* inscription.
Epithète, *sf.* censure.
Epitomé, *sm.* abrégé.
Epître, *sf* lettre, discours.
Eploré, *a.* en pleurs.
Epluchement, *sm.* act d'
Eplucher, *v.* trier, examiner.
Epluchoir, *sm.* instrument.
Epluchure, *sf.* ordure ôtée
Epointer, *v.* ôter la pointe.
Eponger, *v.* nettoyer avec l'éponge.
Epoque, *sf.* un certain temps.
Epoudrer, *v.* ôter la poussière.
Epouiller, *v.* ôter les poux.
Epoumonner, *v.* fatiguer.
Epousailles, *sf.* pl. mariage.
Epouser, *v.* se marier, s'attacher.
Epousseter, *v.* ôter la poussière.
Epoussetoir, *sm.* pinceau doux.
Epoussette, *sf.* vergette.
Epouvantable, *a.* effrayant.
Epouvantablement, *ad.*
Epouvantail, *sm.* pl. *ails*.
Epouvante, *sf.* terreur.
Epouvantement, *sm.* act. d'
Epouvanter, *v.* effrayer.
Epoux, se, *sm.* le mari.
Eprendre, (s')*v.* se passionner.
Epreuve, *sf.* essai.
Eprouver, *v.* essayer.
Eprouvette, *sf.* sonde.
Epucer, *v.* ôter les puces.
Epuisable, *a.* qu'on peut épuiser.
Epuisement, *sm.* fatigue.
Epuiser, *v.* tarir, affaiblir.
Epure, *sf.* dessin en grand.
Epurer, *v.* rendre pur.
Equarrir, *v.* tailler à angles.
Equarrissage, *sm.* état équarri.
Equateur, *sm.* (*coua*) cercle.
Equation, *sf.* (*coua*) égalité.
Equerre, *sf.* angle droit.
Equestre, *a.* (*cuès*) statue.
Equiangle, *a.* (*cui*) angles égau.
Equidistant, *a.* (*cui*) également éloigné.
Equilatéral, *a* (*cui*) à côtés égaux.
Equilatère, *a.* (*cui*) à côtés égaux.
Equilibre, *sm.* égalité de poids.
Equimultiple, *s.* (*cui*) t. d'*arith.*
Equinoxe, *sm.* égalité des jours aux nuits.
Equinoxial, *s.* de l'équinoxe.
Equipage, *sm.* train.
Equipée, *sf.* act. indiscrète.
Equipement, *sm.* act. d'
Equiper, *v.* pourvoir, habiller.
Equipoller, *v.* valoir autant.
Equitable, *a.* qui a de l'équité.
Equitablement, *ad.* avec équit.
Equitation, *sf.* (*cui*) art du cavalier.
Equité, *sf.* justice, droiture.
Equivalent, *a* et *sm.* égal.
Equivaloir, *v.* valoir égalem.
Equivoque, *a.* et *sf.* à double sens.
Equivoquer, *v.* tromper.
Erafler, *v.* effleurer la peau.
Eraflure, *sf.* légère écorchure.
Eraillé, *a.* (œil) à filets rouges
Erailler, *v.* (une étoffe) l'effiler
Eraillure, *sf.* chose éraillée.
Ere, *sf.* point fixe.
Erection, *s.* act. d'ériger.
Ereinter, *v.* fouler les reins.
Erémitique, *a.* (vie) d'ermite.
Erésipèle, *V.* Erysipèle, mala die.
Ergot, *sm.* ongle de l'oiseau.
Ergoter, *v* pointiller.
Ergoteur, *sm.* pointilleux. *fa.*
Eriger, *v.* élever, construire.
Ermitage, *sm.* habitation d'un
Ermite, *sm.* solitaire.
Errata, *sm.* liste des fautes.
Erre, *sf.* train, allure.
Errements, *sm.* pl. voies, traces.
Errer, *v.* se tromper.
Erreur, *sf.* faute, méprise.
Erroné, *a.* faux.
Erudit, *a.* et *s.* savant.
Erudition, *sf.* vaste savoir.
Eruption, *sf.* sortie subite.
Erysipèle, *sm* maladie.
Es, prép. dans maître-ès-arts.
Escabeau, *sm.*—*belle*, f. siége
Escadre, *sf.* flotte de guerre.
Escadron, *sm.* troupe à cheval
Escalade, *sf.* act. d'
Escalader, *v.* monter, grimper
Escalier, *sm.* degrés pour monter.
Escamoter, *v.* voler subitem.
Escamoteur, *sm.* qui escamote
Escampette, *sf.* s'enfuir.
Escapade, *sf.* échappée.
Escargot, *sm.* limaçon.
Escarmouche, *sf.* combat.
Escarmoucher, *v.* attaquer.
Escarpement, *sm.* pente.
Escarper, *v.* couper droit.
Escarpin, *sm.* soulier léger.
Escarpolette, *sf.* balançoire.
Escient, *sm.* sciemment.
Esclandre, *sm.* avec scandale.
Esclavage, *sm.* état d'esclave.
Esclave, *a.* qui a perdu sa liberté.
Escompte, *sm.* remise.
Escompter, *v.* faire l'escompte
Escorte, *sf.* gens qui accompagnent.
Escorter, *v.* accompagner.
Escouade, *sf.* le tiers d'une compagnie.
Escourgée, *sf.* fouet.
Escrime, *sf.* act. d'
Escrimer, *v.* faire des armes.
Escroc, *sm.* fripon.
Escroquer, *v.* voler.
Escroquerie, *sf.* act. d'
Escroqueur, euse, *s.*
Espace, *sf.* étendue.
Espacement, *sm.* distance.
Espacer, *v.* séparer.
Espagnolette, *sf.* ratine, fer de fenêtre.
Espalier, *sm.* arbre à un mur

Espèce, *sf.* division, apparence.
Espérance, *sf.* espoir.
Espérer, *v.* avoir espérance.
Espiègle, *a.* et *s.* subtil, rusé.
Espièglerie, *sf.* act. d'espiègle
Espion, *sm.* celui qui épie.
Espionnage, *sm.* act d'
Espionner, *v.* épier.
Esplanade, *sf.* lieu aplani.
Espoir, *sm.* espérance.
Esprit, *sm.* intelligence; fluide subtil.
Esquif, *sm.* petit canot.
Esquinancie, *sf.* inflammation.
Esquisse, *sf.* ébauche.
Esquisser, *v.* faire une esquisse.
Esquiver, *v.* éviter adroitem.
Essai, *sm.* expérience.
Essaim, *sm.* volée d'abeilles.
Essarter, *v.* défricher.
Essayer, *v.* éprouver.
Essence, *sf.* nature d'une chose, huile, etc.
Essentiel, *a.* (*ci*) nécessaire.
Essentiellement, *ad.*
Essieu, *sm.* qui traverse les roues.
Essor, *sm.* vol fort haut.
Essorer, *v.* prendre l'essor.
Essouffler, *v.* hors d'haleine.
Essui, *sm.* place pour sécher.
Essue-main, *sm.* linge.
Essuyer, *v.* sécher.
Est, *sm.* (*t*) le Levant.
Estafette, *sf.* courrier.
Estafier, *sm.* valet de pied.
Estafilade, *sf.* balafre.
Estaminet, *sm.* tabagie, cabaret
Estampe, *sf.* image.
Estamper, *v.* faire empreinte.
Estampiller, *v.* marquer.
Estimable, *a.* digne d'estime.
Estimateur, *sm.* qui estime.
Estimatif, *a.* qu'on estime.
Estimation, *sf.* évaluation.
Estime, *sf.* cas que l'on fait
Estimer, *v.* priser, croire.
Estomac, *sm.* (*ma*) viscère.
Estompe, *sf.* peau roulée.
Estomper, *v.* étendre le trait.
Estrade, *sf.* lieu élevé.
Estropier, *v.* blesser, mutiler.
Et, *conj.* qui sert à lier.
Et cætera, *sm.* (*etcé*), et autres.
Etable, *sf.* écurie aux bœufs.
Etabli, *sm.* table d'artisan.
Etablir, *v.* fixer, créer.
Etablissement, *sm.* act. d'
Etage, *sm.* espace entre deux planchers.
Etai, *sm.* soutien, appui.
Etaim, *sm.* laine.
Etain, *sm.* métal blanc.
Etal, *sm. aux*, boutique de boucher.
Etalage, *sm.* act d'
Etaler, *v.* exposer en vente.
Etalon *sm.* cheval entier.
Etalonner, *v.* marq. les poids.
Etamer, *v.* enduire d'étain.
Etameur, *v.* qui étame.
Etamine, *sf.* passoire.
Etamure, *sf.* étain.
Etanchement, *sm.* act. d'
Etancher, *v.* arrêter.
Etançon, *sm.* étai, appui.
Etançonner, *v.* étayer, appuyer
Etang, *sm.* (*an*) amas d'eau.
Etape, *sf.* dépôt; station millit.
Etat, *sm.* situation.
Etau, *sm.* inst. pour serrer.
Etayer, *v.* appuyer.
Eté, *sm.* saison la plus chaude.
Eteignoir, *sm.* pour éteindre.
Eteindre, *v.* étouffer le feu.
Etendard, *sm.* drapeau.
Etendre, *v.* allonger.
Etendue, *sf.* dimension.
Eternel, le; *a.* qui n'a pas de fin.
Eternellement, *ad.* sans cesse.
Eterniser, *v.* rendre éternel.
Eternité, *sf.* durée sans fin.
Eternuer, *v.* faire un
Eternuement, *sm.* mouvement convulsif.
Etêter, *v.* ôter la tête.
Eteule, *sf.* chaume sur pied.
Ether, *sm.* liqueur subtile.
Etincellement, *sm.* action d'
Etinceler, *v.* éclats de lumière.
Etincelle, *sf.* parcelle de feu.
Etioler (s'), *v.* rendre faible.
Etique, *a* maigre, décharné.
Etiqueter, *v.* mettre une
Etiquette, *sf.* écriteau.
Etisie, *sf.* phthisie; maladie.
Etoffe, *sf.* tissu.
Etoffer, *v.* redoubler.
Etoile, *sf.* astre, astérisque.
Etoiler (s'), *v.* semer d'étoiles.
Etole, *sf.* ornement de prêtre.
Etonnamment, *ad.* avec surprise
Etonnement, *sm.* surprise.
Etonner, *v.* surprendre.
Etouffement, *sm.* action d'
Etouffer, *v.* suffoquer.
Etouffoir, *sm.* pour étouffer la braise.
Etoupe, *sf.* rebut de filasse.
Etouper, *v.* mettre de l'étoupe.
Etourderie, *sf.* act. d'
Etourdir, *v.* troubler, importuner.
Etourdissement, *sm.* trouble.
Etourneau, *sm.* oiseau.
Etrange, *a.* contre l'usage.
Etrangement, *ad.* d'étrange.
Etranger, *a.* sans rapport.
Etrangler, *v.* tuer en serrant.
Etre, *v. auxil.* exister.
Etrécir, *v.* rendre étroit.
Etrécissement, *sm.* act. d'être.
Etreindre, *v.* resserrer.
Etreinte, *sf.* act d'étreindre.
Etrenne, *sf* présent au 1er de l'an; le usage; 1re recette.
Etrenner, *v.* donner ou recevoir l'étrenne.
Etrille, *sf.* instrum. pour
Etriller, *v.* frotter, battre.
Etriper, *v.* ôter les tripes.
Etrivière, *sf.* courroie.
Etroit, *a.* qui a peu de larg.
Etroitement, *ad.* à l'étroit.
Etronçonner, étêter.
Etude, *sf.* act. d'étudier.
Etudiant, *sm.* qui étudie.
Etudier, *v.* méditer, apprendre.
Etui, *sm.* boîte pour porter.
Etuve, *sf.* lieu échauffé.
Etuvée, *sf.* sorte de ragoût.
Etymologie, *sf.* orig. d'un mot.
Etymologique, *a.* d'étymolog.
Eucharistie, *sf.* (*ca*) sacrem.
Eucharistique, *a* de l'eucharistie.
Eucologe, *sm.* livre de prières.
Eulogies, *sf.* pl. présent.
Euphonie, *sf.* douceur de son.
Euphonique, *a.* de l'euphonie.
Européen, *a* et *s.* d'Europe.
Eux, *pl. m.* pronom pers.
Evacuation, *sf.* act. d'
Evacuer, *v.* vider, sortir.
Evader (s'), s'échapper.
Evagation, *sf.* distraction.
Evaluation, *sf.* act. d'
Evaluer, *v.* apprécier la valeur.
Evangélique, *a.* de l'évangile.
Evangéliquement, *ad.*
Evangéliser, *v.* prêcher.
Evangéliste, *sm.* écriv. sacré.
Evangile, *sm.* vie de J. C.
Evanouissement, *sm.* act. d'
Evanouir, (s') *v.* défaillir.
Evaporation, *sf.* act d'
Evaporer (s'), *v.* réduire en vapeur.
Evasement, *sm.* état évasé.
Evaser, *v.* élargir l'ouverture.
Evasif, ve, *a.* éluder.
Evasion, *sf.* act. d'éluder.
Evêché, *sm.* diocèse d'évêque.
Eveil, *sm.* avis intéressant. *fa.*
Eveiller, *v.* tirer du sommeil.
Evénement, *sm.* issue.
Eventail, *sm.* instrument pour le vent.
Eventer, donner de l'air.
Eventrer, *a.* fendre le ventre.
Eventuel, le, *a.* par événem.
Eventuellement, *ad.*
Evêque, *sm.* prélat du premier ordre.
Evertuer (s'), *v.* s'efforcer.
Evidemment, *ad.* (*da*) visible.
Evidence, *sf.* qui est évident.
Evident, *a.* manifeste, clair.
Evider, *v.* échancrer.
Evier, *sm.* égout de cuisine.
Evincer, *v.* déposséder, *jur.*

Evitable, *a.* qu'on peut éviter.
Eviter, *v.* fuir, esquiver.
Evocable, *a.* qu'on peut évoquer.
Evocation, *sf.* act. d'évoquer.
Evolution, *sf.* mouvement.
Evoquer, *v.* appeler.
Ex, *prép.* ci-devant, qui a été.
Exact, *a.* (*t*) soigneux.
Exactement, *ad.* avec exactit.
Exacteur, *sm.* impitoyable.
Exaction, *sf.* act. d'exacteur.
Exactitude, *sf.* soin, justesse.
Exagératif, ve, *a.* qui exagère.
Exagération, *sf.* act. d'
Exagérer, *v.* outrer.
Exaltation, *sf.* élévation.
Exalter, *a.* vanter, amuser.
Examen, *sm.* (*èn*) recherche.
Examiner, *v.* faire l'examen.
Exarchat, *sm.* (*ca*) territoire.
Exaspération, *sf.* act. d'
Exaspérer, *v.* irriter à l'excès.
Exaucer, *v.* accorder.
Excavation, *sf.* de creuser.
Excédent, *a.* et *sm.* le surplus.
Excéder, *v.* outre-passer.
Excellemment, *ad.* par excellence.
Excellence, *sf.* perfection.
Excellent, *a.* qui excelle.
Excellentissime, *a.* titre d'honneur.
Exceller, *v.* surpasser.
Excentricité, *sf.* term. d'astron.
Excentrique, *a.* centre commun.
Excepter, *v.* dispenser.
Exception, *sf.* act. d'excepter.
Excès, *sm.* excédent.
Excessif, ve, *a.* qui excède.
Excessivement, *ad.* beaucoup.
Excitatif, ve, *a.* qui excite.
Excitation, *sf.* act d'
Exciter, *v.* provoquer.
Exclamation, *sf.* cri d'admiration.
Exclure, *v.* écarter, expulser.
Exclusif, ve, *a.* et *sm.*
Exclusion, *sf.* act. d'exclure.
Exclusivement, *ad.* non compris.
Excommunication, *sf.* act d'
Excommunier, *v.* retrancher.
Excrément, *sm.* ordures.
Excroissance, *sf.* tumeur.
Excursion, *sf.* irruption.
Excusable, *a.* digne d'excuse.
Excuse, *sf.* pardon.
Excuser, *v.* disculper, pardonner.
Exécrable, *a.* horrible.
Exécration, *sf.* horreur.
Exécrer, *v.* détester, *p. us.*
Exécuter, *v.* effectuer.
Exécuteur, trice, *a.* qui exécute
Exécutif, ve, *a.* qu'on exécute.
Exécution, *sf.* act. d'exécuter.
Exemplaire, *a.* d'exemple.
Exemplairement, *ad.*
Exemple, *sm.* et *f.* modèle.
Exempt, *a.* dispensé.
Exempter, *v.* dispenser.
Exemption, *sf.* (*zanp*) action d'exempter.
Exercer, *v.* inst., pratiquer.
Exercice, *sm.* act. d'exercer.
Exhalaison, *sf.* ce qui s'exhale.
Exhalation, *sf.* act d'
Exhaler, *v.* manifester, s'évaporer.
Exhaussement, *sm.* élever plus haut.
Exhausser, *v.* remonter.
Exhiber, *v.* produire.
Exhibition, *sf.* act. d'exhiber.
Exhortation, *sf.* discours pour
Exhorter, *v.* exciter au bien.
Exhumation, *sf.* act d'
Exhumer, *v.* déterrer un mort.
Exigence, *sf.* besoin, condition.
Exiger, *v.* demander.
Exigible, *a.* qu'on peut exiger.
Exigu, ë, *a.* petit, modique.
Exiguité, *sf.* petitesse.
Exil, *sm.* bannissement.
Existant, *a.* qui existe.
Existence, *sf.* état d'
Exister, *v.* être actuellement.
Exorable, *a.* qu'on peut fléchir
Exorbitant, *a.* excessif.
Exorciser, *v.* chasser le démon.
Exorcisme, *sm.* act. d'exorciser.
Exorciste, *sm.* qui exorcise.
Exorde, *sm.* première partie d'un discours.
Expansible, *a.* affectueux.
Expansif, ve, *a.* qui s'épanche.
Expansion, *sf.* affection, dilatation.
Expatrier (s'), *v.* quitter sa patrie.
Expectatif, ve, *a.* qui attend.
Expectative, *sf.* espérance.
Expectorant, *a.* d'expectorer.
Expectorer, *v.* cracher.
Expédient, *sm.* moyen.
Expédier, *v.* finir, envoyer.
Expéditif, ve, *a.* qui expédie.
Expédition, *sf.* act d'expédier.
Expéditionnaire, *a.* et *sm.*
Expérience, *sf.* épreuve.
Expérimental, *a.* d'expérience.
Expérimenter, *v.* éprouver
Expert, *a.* et *sm.* habitué à
Expertise, *sf.* acte d'expert.
Expiation, *sf.* action d'expier.
Expiatoire, *a.* qui expie.
Expier, *v.* réparer une faute.
Expiration, *sf.* act d'
Expirer, *v.* mourir, finir.
Explétif, ve, *a.* mot surabond.
Expliquable, qu'on peut expliquer.
Explicatif, ve, *a.* qui éclaircit.
Explication, *sf.* discours
Explicite, *a.* distinct, formel.
Explicitement, *ad.* positivem.
Expliquer, *v.* éclaircir.
Exploit, *sm.* action d'éclat.
Exploitation, *sf.* act d'
Exploiter, *v.* faire des exploits
Explorer, *v.* examiner.
Explosion, *sf.* détonation.
Exportation, *sf.* act. d'
Exporter, *v.* transporter.
Exposer, *v.* en vue, en péril.
Exposition, *sf.* act. d'exposer.
Exprès, *a.* formel.
Expressément, *ad.*
Expressif, ve, *a.* énergique.
Expression, *sf.* action.
Exprimable, *a.* qu'on exprime
Exprimer, *v.* dire, tirer le suc.
Ex-professo, *ad.* attentivement
Expropriation, *sf.* exclusion.
Exproprier, *v.* exclure.
Expulsion, *sf.* act d'
Expulser, *v.* chasser.
Expulsif, ve, *a.* qui expulse.
Exquis, *a.* excellent.
Extase, *sf.* ravissement d'esprit
Extasier, (s'), *v.* ravir.
Extatique, *a.* d'extase.
Extensible, *a.* qu'on peut étendre.
Extension, *sf.* qui s'étend.
Exténuation, *sf.*
Exténuer, *v.* affaiblir.
Extérieur, *a.* du dehors.
Extérieurement, *ad.*
Exterminateur, *a.* et *s.*
Extermination, *sf.* act d'
Exterminer, *v.* tuer, détruire.
Externe, *a.* et *s.* du dehors.
Extinction, *sf.* act. d'éteindre.
Extirpation, *sf.* action d'
Extirper, *v.* déraciner, détruire.
Extorquer, *v.* obtenir par force
Extorsion, *sf.* act. d'extorquer
Extraction, *sf.* origine, act. d'
Extraire, *v.* faire l'extrait.
Extrait, *sm.* ce qu'on tire.
Extrajudiciaire, *a.* hors des formes.
Extraordinaire, *a.* rare.
Extraordinairement, *ad.* rarement.
Extravagance, *sf.* folie.
Extravagant, *a.* et *s.* fou, bizarre.
Extravaguer, *v.* perdre la rai
Extravasation, *sf.* action d'
Extravaser, (s'), *v.* pour s'épancher.
Extrême, *a.* excessif.
Extrême-Onction, *sf.* sacrem.
Extrêmement, *ad.* au dernier point.
Extrémité, *sf.* bout, fin.
Exubérance, *sf.* surabondance
Ex-voto, *sm* l. offrande votive.

F

F, *sf.* 6e lettre.
Fa, *sm.* note de musique.
Fable, *sf.* fiction.
Fabricant, *sm.* qui fabrique.
Fabrication, *sf.* act. de fabriquer
Fabricien, *sm.* marguillier.
Fabrique, *sf.* façon, manufacture.
Fabriquer, *v.* façonner.
Fabuleusement, *ad.* faussem.
Fabuleux, se, *a.* feint.
Fabuliste, *sm.* conteur.
Façade, *sf.* face d'un édifice.
Face, *sf.* visage, façade.
Facétie, *sf.* (*cie*) plaisanterie.
Facétieusement, *ad.* plaisamment.
Facétieux, se, *a.* et *s.* plaisant.
Facette, *sf.* petite face.
Fâcher, *v.* mettre en colère, déplaisir.
Fâcherie, *sf.* chagrin.
Fâcheux, se, *a.* qui chagrine.
Facile, *a.* aisé, complaisant.
Facilement, *ad.* avec facilité.
Facilité, *sf.* man. aisée.
Faciliter, *v.* rendre facile.
Façon, *sf.* manière, travail.
Façonner, *v.* former.
Façonnier, ère, *a.* qui façonne.
Fac-simile, *sm.* imitation.
Facteur, *sm.* faiseur prépos.
Factice, *a.* fait par art.
Factieux, se, *a.* et *s.* brouillon.
Faction, *sf.* guet, parti.
Factionnaire, *sm.* sentinelle.
Factotum, *sm.* qui se mêle de tout.
Factum, *sm.* (*om*) mémoire.
Facture, *sf.* note, mémoire.
Facultatif, ve, *a.* à volonté.
Faculté, *sf.* puissance ; moyen
Fadaise, *sf.* bagatelle.
Fade, *a.* insipide, sans goût.
Fadeur, *sf.* qualité fade.
Fagot, *sm.* faisceau, sornette.
Fagotage, *sm.* action de
Fagoter, *v.* mettre en fagots.
Fagoteur, *sm.* qui fagote.
Faïencerie, *sf.* manufacture de
Faïence, *sf.* sorte de poterie.
Faïencier, *sm.* potier en faïence
Faible, *a.* sans force.
Faiblement, *ad.* avec faiblesse.
Faiblesse, *sf.* défaillance.
Faiblir, *v.* perdre sa force.
Failli, *sm.* qui a fait faillite.
Faillibilité, *sf.* d'erreur.
Faillible, *a.* exposé à l'erreur.
Faillir, *v.* se tromper.
Faillite, *sf.* banqueroute.
Faim, *sf.* besoin.
Faîne, *sf.* fruit du hêtre.
Fainéant, *a.* et *s* paresseux.
Fainéanter, *v.* ne rien faire.
Fainéantise, *sf.* paresse.
Faire, *v.* fabriquer, exécuter.
Faisable, *a.* qu'on peut faire.
Faisan, *sm.* oiseau.
Faisceau, *sm.* amas.
Faiseur, euse, *s.* qui fait.
Fait, *sm.* action.
Faîtage, *sm.* pièce de bois.
Faîte, *sm.* comble d'un édifice.
Faîtière, *sf.* tuile cuite.
Faix, *sm.* fardeau.
Falaise, *sf.* côte escarpée.
Falbala, *sm.* bande d'étoffe.
Fallacieux, se, *a.* trompeur, *v.*
Falloir, *v.* être de nécessité.
Falourde, *sf.* gros fagot.
Falsificateur, *sm.* qui falsifie.
Falsification, *sf.* act. de
Falsifier, *v.* altérer, contrefaire.
Famélique, *a.* et *s.* qui a faim.
Fameux, se, *a.* renommé.
Familiariser (se), *v.* s'habituer.
Familiarité, *sf.* manière aisée.
Familier, ère, *ad.* intime.
Familièrement, *ad.* avec intim.
Famille, *sf.* race, lignée.
Famine, *sf.* disette de vivres.
Fanaison, *sf.* temps de faner.
Fanal, *sm.* lanterne au mât.
Fanatique, *s.* passionné, exalté.
Fanatiser, *v.* rendre fanatique.
Fanatisme, zèle du fanatique.
Fane, *sf.* feuille de la plante.
Faner, *v.* étaler l'herbe.
Faneur, euse, *s.* qui fane.
Fanfare, *sf.* réjouissance ; concert.
Fanfaron, *s.* et *a.* pédant.
Fanfaronnade, *sf.* vanterie.
Fanfreluche, *sf.* frivolité.
Fange, *sf.* crotte ; boue.
Fangeux, se, *a.* plein de boue.
Fanon, *sm.* gorge de bœuf.
Fantaisie, *sf.* imagination.
Fantasmagorie, *sf.* de fantôme.
Fantassin, *sm.* soldat à pied.
Fantastique, *a.* chimérique.
Fantôme, *sm.* spectre.
Faon, *sm.* (*fan*) petit de la biche.
Faquin, *sm.* terme de mépris, mannequin.
Faquinerie, *sf.* act. de faquin.
Farce, *sf.* hachis, bouffonnerie.
Farceur, *sm.* bouffon.
Farcir, *v.* remplir de farce.
Fard, *sm.* faux ornement.
Fardeau, *sm.* charge, poids.
Farder, *v.* déguiser.
Farfadet, *sm.* lutin, écervelé.
Farfouiller, *v.* fouiller.
Faribole, *sf.* chose frivole, *fa.*
Farine, *sf.* grain moulu.
Farineux, se, *a.* de farine.
Farouche, *a.* sauvage, rude.
Fascination, *sf.* charme.
Fascine, *sf.* fagot de branches.
Fasciner, *v.* ensorceler, *fig.*
Faste, *sm.* ostentation, registre
Fastidieusement, *ad.*
Fastidieux, se, *a.* ennuyeux.
Fastueusement, *ad.* avec faste.
Fastueux, se, *a.* qui a du faste.
Fat, *s.* et *am.* (t) impertinent.
Fatal, *a.* sans *pl. m.* funeste.
Fatalement, *ad.* par fatalité.
Fatalisme, *sm.* doctrine du
Fataliste, *sm.* de destin.
Fatalité, *sf.* hasard, malheur.
Fatigant, *a.* qui fatigue.
Fatigue, *sf.* travail, lassitude.
Fatiguer, *v.* lasser.
Fatras, *sm.* amas confus.
Faubourg, *sm.* dehors de ville.
Fauchage, *sm.* action de
Faucher, *v.* couper le herbe.
Faucheur, *sm.* qui fauche.
Faucille, *sf.* instrument.
Faucon, *sm.* oiseau de proie.
Faufiler, *v.* mal couure.
Faussaire, *sm.* faux.
Faussement, *ad.* avec fausseté.
Fausser, *v.* courber, enfreindre.
Fausset, *sm.* brochette.
Fausseté, *sf.* mensonge.
Faute, *sf.* manquement.
Fauteuil, *sm.* chaise à bras.
Fauteur, trice, *s.* complice.
Fautif, ve, *a.* sujet à faillir.
Fauve, *a.* roussâtre.
Fauvette, *sf.* petit oiseau.
Faux, *sf.* instrument.
Faux, **Fausse**, *a.* et *sm.* non vrai
Faux-frais, *sm.* frais imprévus.
Faux-fuyant, *sm.* défaite.
Faux-titre, *sm.* premier titre d'un livre.
Faveur, *sf.* grâce, bienfait.
Favorable, *a.* propice.
Favorablement, *ad.* de faveur.
Favori, te, *s.* qui plaît.
Favoriser, *v.* protéger.
Fébrifuge, *sm.* contre la fièvre.
Fébrile, *a.* de la fièvre.
Fécale, *a.* excréments.
Fécond, *a.* productif, fertile.
Féconder, *v.* rendre fécond.
Fécondité, *sf.* production.
Fécule, *sf.* farine.
Féculent, *a.* chargé de lie.
Fédératif, ve, *a.* de
Fédération, *sf.* alliance.
Fée, *sf.* divinité imaginaire.
Feindre, *v.* simuler, controuver
Feinte, *sf.* dissimulation.

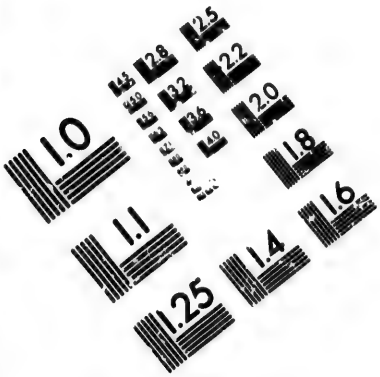

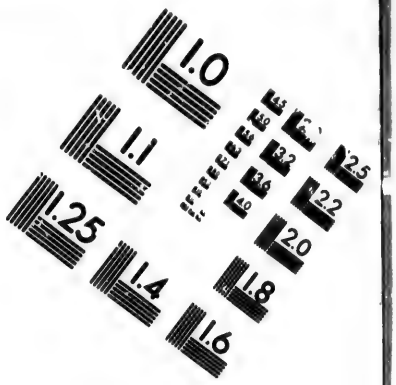

IMAGE EVALUATION
TEST TARGET (MT-3)

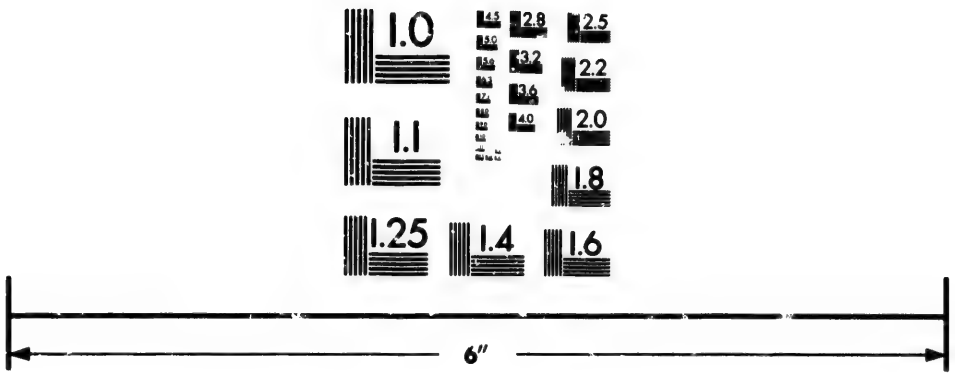

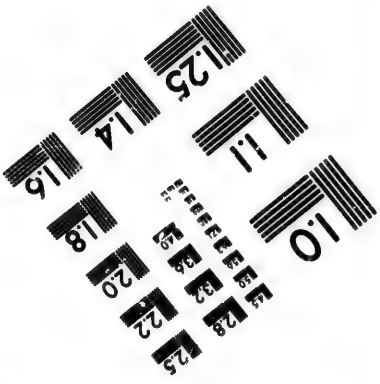

Photographic
Sciences
Corporation

23 WEST MAIN STREET
WEBSTER, N.Y. 14580
(716) 872-4503

Feintise, *sf.* feinte, tromperie.
Fêler, *v.* fendre un verre, etc
Félicitation, *sf.* act. de féliciter.
Félicité, *sf.* état heureux.
Féliciter, *v.* complimenter.
Félon, *a.* traître, rebelle.
Félonie, *sf.* rébellion.
Fêlure, *sf.* fente.
Femelle, *sf.* de mère.
Féminin, *a.* de femme.
Femme, *sf.* (*fame*) épouse.
Femmelette, *sf* moux.
Fendre, *v.* couper, diviser.
Fenêtre, *sf.* ouverture.
Fenouil, *sm.* plante aromat.
Fente, *sf.* ouverture en long.
Féodal, *a.* aux pl. des fiefs.
Féodalité, *sf.* qualité de fief.
Fer, *sm.* (*èr*) métal, outil.
Fer-blanc, *sm.* fer en lame.
Ferblantier, *sm.* ouvrier.
Férie, *sf.* jour de la semaine.
Férir, *v.* frapper.
Fermage, *sm.* loyer.
Ferme, *c.* qui tient fixement.
Ferme, *sf.* métairie.
Fermement, *ad.* avec fermeté.
Ferment, *sm.* levain.
Fermentatif, ve, *a.* qui fermente.
Fermentation, *sf.* act. de
Fermenter, *v.* s'agiter, s'aigrir.
Fermer, *v.* boucher l'entrée.
Fermeté, état ferme.
Fermeture, *sf.* ce qui ferme.
Fermier, ière, *s.* qui tient une ferme.
Féroce, *a.* cruel, dur.
Férocité, *sf.* cruauté.
Féraille, *sf.* mauvais fer.
Férailler, *v.* faire un cliquetis.
Ferrant, *am.* (maréchal.)
Ferrer, *v.* garnir de fer.
Ferrugineux, se, *a.* de fer.
Ferrure, garniture de fer.
Fertile, *a.* fécond, productif.
Fertilement, *ad.* avec fertilité.
Fertilisation, *sf.* action de
Fertiliser, *v.* rendre fertile.
Fertilité, *sf.* qualité fertile.
Férule, *sf.* palette.
Fervemment, *ad.* (*va*) avec ferveur.
Fervent, *a.* qui a de la ferveur.
Ferveur, *sf.* ardeur, zèle.
Fesse, *sf.* hanche.
Fesse-cahier, *sm.* copiste, *fa.*
Fessée, *sf.* coups sur les fesses.
Fesse-mathieu, *sm.* avare.
Fesser, *v.* fouetter, *fa.*
Fesseur, euse, *s.* qui fouette.
Festin, *sm.* banquet.
Festiner, *v.* faire festin.
Feston, *sm.* ornement
Festonner, *v.* orner de feston.
Fête, *sf.* jour saint.
Fêter, *v.* faire fête.
Fétiche, *sm.* idole.
Fétichisme, *sm.* idolâtrie.
Fétide, *a.* infect.
Fétidité, *sf.* mauvaise odeur.
Fétu, *sm.* brin de paille.
Feu, *sm.* lumière.
Feu, feue, *a.* défunt.
Feudataire, *s.* vassal.
Feuillage, *sm.* de feuilles.
Feuillaison, *sf.* act. de feuiller.
Feuille, *sf.* lame mince.
Feuiller, donner des feuilles.
Feuillet, *sm.* partie du livre, deux pages.
Feuilleter, *v.* chercher.
Feuilleton, *sm.* petite feuille.
Feuillette, *sf.* petit tonneau.
Feuillure, *sf.* entaille.
Feutrage, action de feutrer.
Feutrer, *v.* remplir de bourre.
Fève, *sf.* légume.
Février, *sm.* deuxième mois.
Fi! int. de mépris.
Fiacre, carrosse de place.
Fiançailles, *sf.* promesses de mariage.
Fiancer, *v.* prom. mariage.
Fibre, *sf.* filament.
Ficeler, *v.* lier.
Ficelle, *sf.* petite corde.
Fiche, *sf.* cheville.
Ficher, *v.* faire entrer.
Fichu, *sm.*
Fictif, ve, *a.* feint, supposé.
Fiction, *sf.* invention
Fidèle, *a.* et *s.* exact.
Fidèlement, *ad.* avec exactitude.
Fidélité, *sf.* foi, exactitude.
Fief, *sm.* domaine noble.
Fieffé, *a.* à l'excès.
Fiel, *sm.* bile, *fig.* haine.
Fiente, *sf.* excréments.
Fier, (se) *v.* avoir de la confiance.
Fier, ère, *a.* (*èr*) hautain.
Fier-à-bras, *sm.* fanfaron.
Fièrement, *ad.* avec fierté.
Fierté, *sf.* hauteur.
Fièvre, *s.* maladie.
Fiévreux, se, *a.* de la fièvre.
Fifre, *sm.* sorte de flûte.
Figement, *sm.* act. de se
Figer, *v.* coaguler.
Figue, *sf.* fruit de figuier.
Figuier, *sm.* arbre fruitier.
Figure, *sf.* visage.
Figurément, *a.* allégorie.
Figurer, *v.* représenter.
Figurisme, *sm.*
Figuriste, *sm.* sectaire, sculpteur.
Fil, *sm.* brin délié de lin.
Filage, *sm.* manière de filer.
Filament, *sm.* filet délié.
Filandres, *sf.* filaments.
Filasse, *sf.* filaments du lin.
Filassier, ère, *s.* marchand de fil.
Filateur, *sm.* chef de filature
Filature, *sf.* lieu où l'on file.
Fil, *sf.* rangée en long.
Filer, *v.* faire du fil.
Filet, *sm.* petit fil, rêts.
Fileur, euse, *s.* qui file.
Filial, *a.* du devoir de l'enfant
Filialement, *ad.* de fils.
Filiation, *sf.* descendance.
Filière, *sf.* outil pour filer.
Fille, *sf.* jeune personne.
Fillette, *sf.* petite fille, *fa.*
Filleul, *sm.* qu'on tient sur le fonts de baptême.
Filosèle, *sf.* grosse soie.
Filou, *sm.* fripon.
Fils, *sm.* (*fis*) enfant mâle.
Filtration, *sm.* act. de filtrer.
Filtre, *sm.* ce qui sert à filtrer.
Filtrer, *v.* clarifier.
Fin, *sf.* terme, mort, but.
Final, *a.* sans pl. *m.* qui finit.
Finalement, *ad.* à la fin.
Finance, *sf.* argent comptant.
Financer, *v.* payer, économiser.
Financier, *s.* qui est dans le finances.
Finaud, *a.* et *s.* rusé, *fa.*
Finement, *ad.* avec finesse.
Finesse, *sf.* qualité de fin.
Finesser, *v.* user de finesse.
Fini, *a.* limité, parfait.
Finir, *v.* achever, cesser.
Fiole, *sf.* petite bouteille.
Firmament, *sm.* le ciel.
Fisc, *sm.* trésor public.
Fiscal, *a.* du fisc.
Fixation, *sf.* action de fixer.
Fixe, *a.* invariable.
Fixement, *ad.* d'une manière fixe.
Fixer, *v.* arrêter, déterminer.
Fixité, *sf.* état fixe.
Flacon, *sm.* sorte de bouteille.
Flagellation, *sf.* action de
Flageller, *v.* fouetter, frapper.
Flageolet, *sm.* petite flûte.
Flagorner, *v* flatter bessement.
Flagornerie, *sf.* flatterie basse
Flagorneur, euse, *a.* qui flagorne.
Flagrant, *am*, *en*, sur le fait.
Flairer, *v.* sentir par l'odorat.
Flambant, *a.* qui jette de la flamme.
Flambé, *a.* perdu, ruiné
Flambeau, *sm.* bougie.
Flamber, *v.* jeter de la flamme.
Flamberge, *sf.* épée, *v.*
Flamboyer, *v.* briller.
Flamme, *sf.* élevation du feu.
Flant, *sm.* tarte, métal rond.
Flanc, *sm.* côté, ventre.
Flandrin, *sm.* dégingandé, *fa*
Flanelle, *sf.* étoffe de laine.

Flâner, *v.* niaiser, *fa.*
Flâneur, euse, *s.* qui flâne.
Flanquer, *v.* défendre
Flasque, *a.* mou et sans force.
Flatter, *v.* louer à l'excès.
Flatterie, *sf.* louange outrée.
Flatteur, se, *a.* et *s.* qui flatte.
Flatteusement, *ad.*
Fléau, *sm.* vengeance du ciel.
Flèche, *sf.* trait qui se décoche.
Fléchir, *v.* ployer, attendrir.
Flegmatique, *a.* froid.
Flegme, *sm.* sang-froid.
Flétrir, *v.* ôter la fraîcheur
Flétrissure, *sf.* état flétri,
Fleur, *sf.* partie d'une plante.
Fleurir, *v.* être en fleur.
Fleuron, *sm.* ornement.
Fleuve, *sm.* grosse rivière.
Flexibilité, *sf.* qualité flexible.
Flexible, *a.* souple, aisé.
Flocon, *sm.* petite touffe.
Floraux, *am.* pl. (jeux)
Florin, *sm.* monnaie.
Florissant, *a.* en honneur.
Flot, *sm.* eau agitée.
Flottable, *v.* où l'on peut flotter
Flottage, *sm.* transport de bois.
Flottant, *a.* irrésolu.
Flotte, *sf.* vaisseaux réunis.
Flottement, *sm.* ondulation.
Flotter, *v.* sur l'eau, être agité.
Flou, *ad.* (peindre) doux.
Fluctueux, se, *a.* agité.
Fluet, ette, *a.* mince, délicat.
Fluide, *a.* et *sm.* liquide.
Fluidité, *sf.* qualité fluide.
Flûte, *sf.* inst. de musique.
Flûté, *a.* (voix) douce.
Flûter, *v.* jouer de la flûte.
Flux, *sm.* mouv. de la mer.
Fluxion, *sf.* enflure.
Foi, *sf.* dogme, croyance.
Foie, *sm.* viscère du ventre.
Foin, *sm.* herbe des prés.
Foire, *sf.* marché public.
Fois, *sf.* désigne le nombre.
Foison, *sf.* abondance.
Foisonner, *v.* abonder.
Fol ou Fou, Folle, *a.* badin
Folâtre, *a.* badin.
Folâtrer, *v.* badiner.
Folâtrerie, *sf.* badinage.
Folie, *sf.* démence.
Folio, *sm.* numéro d'une page.
Follement, *ad.* d'une manière folle.
Follet, *a.* duvet ; lutin.
Follicule, *sf.* enveloppe.
Fomentation, *sf.* remède extérieur.
Fomenter, *v.* entretenir.
Foncer, *v.* mettre un fond.
Fonction, *sf.* emploi, action.
Fonctionnaire, *sm.* officier.
Fond, *sm.* le plus bas.
Fondamental, *a.* de fondem.
Fondant, *a.* qui se fond.
Fondateur, trice, *a.* qui fonde.
Fondation, *sf.* action de fonder.
Fondé (*de pouvoir*), *a.* et *sm.*
Fondement, *sm.* anus, base.
Fonder, *v.* commencer, établir.
Fonderie, *sf.* lieu où l'on fond.
Fondeur, *sm.* qui fond.
Fondre, *v.* liquéfier, mêler.
Fondrière, *sf.* marécage.
Fonds, *sf.* sol, argent.
Fontaine, *sf.* source, vase.
Fonte, *sf.* action de fondre.
Fonts, *sm.* pl. vaisseau pour baptiser.
For, *sm.* (*intérieur*) conscience.
Forçat, *sm.* galérien.
Force, *sf.* vigueur, puissance.
Forcément, *ad.* par force.
Forcené, *a.* et *s.* furieux.
Forcer, *v.* contraindre.
Forer, *v.* percer, terme d'arts.
Forestier, *a.* des forêts.
Foret, *sm.* instrum. pour forer.
Forêt, *sf.* grand bois.
Forfait, *sm.* crime, marché.
Forfaiture, *sf.* prévarication.
Forge, *sf.* lieu où l'on forge.
Forger, *v.* travailler le fer.
Forgeur, *sm.* forgeron.
Forgeron, *sm.* qui forge
Formaliser (se), *v.* s'offenser.
Formalité, *sf.* formule.
Format, *sm.* dimension.
Formation, *sf.* act. de former.
Forme, *sf.* façon, modèle.
Formel, le, *a.* exprès.
Formellement, *ad.* précisém.
Former, *v.* donner forme.
Formicant, *sm.* pouls faible.
Formidable, *a.* à craindre.
Formulaire, *sm.* de formule.
Formule, *sf.* modèle d'acte.
Formuler, *v.* rédiger.
Fornication, *sm.* crime.
Fors, *prép.* hormis, *v.*
Fort, *sm.* solide, citadelle.
Fortement, *ad.* avec force.
Forteresse, *sf.* lieu fortifié.
Fortification, *sf.* art de
Fortifier, *v.* rendre fort.
Fortuit, *a.* par hasard.
Fortuitement, *ad.* d'une manière fortuite.
Fortune, *sf.* hasard, richesse.
Fortuné, *a.* heureux, riche.
Forum, *sm.* (*om*) place publique
Fosse, *sf.* creux en terre.
Fossé, *sm.* fosse en long.
Fossette, *sf.* petite fosse.
Fossile, *a.* et *s.* minéral.
Fossoyer, *v.* clore de fossés.
Fossoyeur, *sm.* qui fait les fosses.
Fou, *a.* aliéné.
Fouiller, *v.* fouetter souvent.
Foudre, *sf.* fluide, grand vase
Foudroyer, *v.* frapper par la foudre.
Fouet, *sm.* cordelette.
Fouetter, *v.* donner le fouet
Fougère, *sf.* plante.
Fougue, *sf.* mouvem. violent
Fougueux, se, *a.* violent.
Fouille, *sf.* action de
Fouiller, *v.* creuser, sonder.
Fouine, *sf.* petit quadrupède.
Fouir, *v.* creuser, (la terre).
Foule, *sf.* presse, multitude.
Fouler, *v.* presser, opprimer.
Foulerie, *sf.* où l'on foule.
Foulon, *sm.* qui foule les draps.
Foulure, *sf.* contusion.
Four, *sm.* lieu vouté.
Fourbe, *a.* et *s.* trompeur.
Fourberie, *sf.* tromperie.
Fourbir, *v.* polir (le fer).
Fourche, *sf.* instrument à deux dents.
Fourchette, *sf.* inst. de table.
Fourgon, *sm.* chariot.
Fourgonner, *v.* remuer le feu.
Fourmi, *sf.* insecte.
Fourmilière, *sf.* gîte des fourmis.
Fourmiller, *v.* abonder.
Fournaise, *sf.* grand four.
Fourneau, *sm.* vaiss. p. le feu.
Fournée, *sf.* contenu d'un four.
Fournil, *sm.* (*ni*), lieu où est le four
Fournir, *v.* pourvoir, garnir.
Fournisseur, *sm.* qui fournit.
Fourniture, *sf.* provision.
Fourrage, *sm.* nourriture des bêtes.
Fourrager, *v.* amarrer, voler.
Fourreau, *sm.* gaîne, robe.
Fourrer, *v.* garnir.
Fourrier, *sm.* sous-officier.
Fourrure, *sf.* doublure en poil.
Fourvoyer, *v.* égarer.
Foyer, *sm.* âtre, chauffoir.
Fracas, *sm.* bruit, tumulte.
Fracasser, *v.* rompre.
Fraction, *sf.* part. de l'unité.
Fractionnaire, *a.* de fractions.
Fracture, *sf.* rupture.
Fracturé, *a.* (os) rompu.
Fracturer, *v.* rompre.
Fragile, *a.* aisé à se détruire.
Fragilité, *sf.* qualité fragile.
Fragment, *sm.* morceau.
Fraîchement, *ad.* nouvellem. mouillé.
Fraîcheur, *sf.* frais, humide.
Frais, Fraîche, *a.* récent.
Fraise, *sf.* fruit, collet plissé.
Fraiser, *v.* plisser, garnir.
Fraisette, *sf.* petite fraise.
Fraisier, *sm.* plante.
Framboise, *sf.* fruit.
Framboisier, *sm.* arbrisseau.
Franc, che, *a.* libre, exempt.

Français, *a.* et *s.* de France.
Franchement, *ad.* naïvement.
Franchir, *v.* sauter, passer.
Franchise, *sf.* sincérité.
Franciser, *v.* mettre en français.
Franc-parler, *sm.* liberté de dire sa pensée.
Frange, *sf.* tissu effilé.
Franger, *v.* garnir de franges.
Franquette (à la bonne) sans façon.
Frapper, *v.* donner un coup.
Fraternel, *a.* de frère.
Fraternellement, *av.* en frère.
Fraterniser, *v.* vivre en frères.
Fraternité, *sf.* de frère.
Fratricide, *sm.* meurtre.
Fraude, *sf.* tromperie.
Frauder, *v.* tromper.
Fraudeur, euse, *a.* qui fraude.
Frauduleusement, *ad.* avec tromperie.
Frauduleux, euse, *a.*
Frayer, *v.* tracer une route.
Frayeur, *sf.* crainte vive.
Fredaine, *sf.* sottise.
Fredon, *sm.* petit chant.
Fredonner, *v.* faire des fred.
Frégate, *sf.* navire léger.
Frein, *sm.* mors, arrêt.
Freiater, *v.* falsifier le vin.
Frêle, *a.* fragile.
Frelon, *sm.* grosse mouche.
Freluche, *sf.* petite houppe.
Freluquet, *sm.* damoiseau.
Frémir, *v.* trembler.
Frémissement, *sm.* émotion.
Frêne, *sm.* arbre.
Frénésie, *sf.* fureur aveugle.
Frénétique, *a.* furieux.
Fréquemment, *ad.* souvent.
Fréquence, *sf.* réitération.
Fréquent, *a.* qui arrive souvent
Fréquentation, *sf.* action de
Fréquenter, *v.* voir souvent.
Frère, *sm.* né d'un même père.
Fresque, *sf.* peinture sur le mur
Fret, (*ète*) *sm.* louage.
Fréter, *v.* louer un vaisseau.
Frétillement, *sm.* action de
Frétiller, *v.* s'agiter.
Freux, *sm.* oiseau.
Friabilité, *sf.* qualité friable.
Friable, *a.* aisé à pulvériser.
Friand, *a.* délicat.
Friandise, *sf.* goût de friand.
Fricandeau, *sm.* viande lardée.
Fricassée, *sf.* viande fricassée.
Fricasser, *v.* cuire.
Friche, *sf.* terre inculte.
Friction, *sf.* frottement.
Frileux, se, *a.* sensible au froid
Frimas, *sm.* grésil.
Friper, *v.* chiffonner, user.
Friperie, *sf.* vieilles hardes.
Fripon, *a.* et *s.* voleur adroit.
Friponner, *v.* escroquer.
Friponnerie, *sf.* act. de fripon.
Frire, *v.* cuire dans la friture.
Frise, *sf.* bande.
Friser, *v.* crêper, effleurer.
Friseur, *s.* qui frise les cheveux
Frisotter, *v.* friser souvent.
Frisson, *sm.* tremblement.
Frissonner, *v.* avoir le frisson.
Frisure, *sf.* façon de friser.
Fritte, *sf.* term. de verrerie.
Friture, *sf.* chose frite.
Frivole, *a.* vain, léger.
Frivolité, *sf.* futilité.
Froc, *sm.* habit monacal.
Froid, *sm.* l'opposé du chaud.
Froidement, *ad.*
Froideur, *sf.* qualité froide.
Froissement, *sm.* action de
Froisser, *v.* meurtrir.
Frôler, *v.* toucher légèrement.
Fromage, *sm.* lait caillé égoutté
Fromager, *s.* fabricant de fromage.
Fromagerie, *sf.* lieu où on fait les fromages.
Froment, *sm.* espèce de blé.
Froncement, *sm.* action de
Froncer, *v.* plisser.
Fronçis, *sm.* plis à une étoffe.
Fronde, *sf.* corde pour lancer des pierres.
Fronder, *v.* jeter des pierres.
Frondeur, *sm.* qui fronde.
Front, *sm.* le haut du visage.
Frontière, *sf.* limites d'état.
Frontispice, *sm.* face.
Fronton, *sm.* ornement.
Frottement, *sm.* action de
Frotter, *v.* touch. en passant.
Frotteur, euse, *s.* qui frotte.
Fructifier, *v.* produire.
Fructueusement, *ad.* avec fruit.
Fructueux, se, *a.* qui produit.
Frugal, *a.* sans pl. *m.* sobre.
Frugalement, *ad.* avec frugalité
Frugalité, *sf.* sobriété.
Frugivore, *a.* qui vit de fruits.
Fruit, *sm.* product. végétale.
Frustrer, *v.* priver d'une chose.
Fugitif, ve, *a.* et *s.* qui fuit.
Fuir, *v.* courir pour se sauver.
Fuite, *sf.* action de fuir.
Fulmination, *sf.* action de
Fulminer, *v.* publier, s'emporter.
Fumée, *sf.* vapeur.
Fumer, *v.* jeter de la fumée.
Fumeron, *sm.* charbon qui fume.
Fumet, *sm.* vapeur.
Fumeterre, *sf.* plante.
Fumeur, *sm.* qui fume.
Fumier, *sm.* paille pourrie.
Fumigation, *sf.* action de
Fumiger, *v.* exposer aux vapeurs.
Fumiste, *sm.* poêlier.
Funèbre, *a.* lugubre.
Funérailles, *sf.* pl. obsèques.
Funéraire, *a.* des funérailles.
Funeste, *a.* malheureux.
Fur, (au *ou* à) et à mesure, *ad*
Furet, *sm.* quadrupède.
Fureter, *v.* chasser.
Fureteur, *sm.* qui furète.
Fureur, *sf.* manie, colère.
Furibond, *sm.* et *a.* furieux.
Furie, *sf.* colère, passion.
Furieusement, *ad.* à l'excès.
Furieux, se, *a.* et *s.* en furie.
Furoncle, *sm.* flegmon; tumeur
Furtif, ve, *a.* fait en cachette.
Furtivement, *ad.* à la dérobée
Fusain, *sm.* crayon.
Fuseau, *sm.* inst. pour filer.
Fusée, *sf.* pièce d'artifice.
Fuselé, *a.* en fuseau, *bla. arc*
Fuser, *v.* s'étendre, *phys.*
Fusibilité, *sf.* qualité fusible.
Fusible, *a.* qui peut se fondre.
Fusil, *sm.* (zi) arme à feu.
Fusilier, *sm.* soldat.
Fusillade, *sf.* coups de fusils.
Fusiller, *v.* tuer à coups de fusil.
Fusion, *sf.* fonte, liquéfaction.
Fustigation, *sf.* action de
Fustiger, *v.* battre, frapper.
Fût, *sm.* bois de fusil; futail.
Futaie, *sf.* bois de grands arbres.
Futaille, *sf.* tonneau.
Futaine, *sf.* étoffe de coton.
Futé, *a.* rusé, *fa.* t. de blas.
Futile, *a.* frivole.
Futilité, *sf.* frivolité.
Futur, *a.* et *s.* à venir.
Fuyant, *a.* qui s'enfonce. *pei.*
Fuyard, *a.* qui fuit.

G

G, *sm.* (*gé* ou *ge*) 6e consonne.
Gabare, *sf.* bateau, filet.
Gabelle, *sf.* impôt sur le sel.
Gâche, *sf.* pièce qui reçoit le pêne.
Gâcher, *v.* délayer.
Gâcheux, se, *a.* bourbeux.
Gâchis, *sm.* saleté.
Gadouard, *sm.* vidangeur.
Gadoue, *sf.* matière fécale.
Gage, *sm.* nantissement.

Gager, *v.* parier, donner des gages.
Gagerie, (saisie). *sf.* t. de prat.
Gageur, euse, *s.* qui gage.
Gageure, *sf.* (*ju*) pari.
Gagner, *v.* profiter, acquérir.
Gagne-denier, *sm.* porte-faix.
Gai, *a.* joyeux.
Gaiement, *ad.* avec gaieté.
Gaieté, *sf.* (*gai*) joie, vivacité.
Gaillard, *a.* et *s.* sain, dispos.
Gaillardement, *ad.* gaiement.
Gain, *sm.* profit, succès.
Gaîne, *s. f.* étui, t. d'arch.
Gainier, *sm.* march. de gaînes.
Gala, *sm.* festin à la cour.
Galant, *a.* probe, civil.
Galanterie, *sf.* familiarité.
Gale, *sf.* maladie de peau.
Galère, *sf.* vaisseau.
Galerie, *sf.* chambre longue.
Galérien, *sm.* mis aux galères.
Galet, *sm.* caillou plat.
Galetas, *sm.* logement pauvre.
Galet, *sm.* caillou plat.
Galetas, *sm.* logement pauvre.
Galette, *sf.* gâteau plat.
Galeux, se, *a.* et *s.* qui a la gale.
Galimafrée, *sf.* fricassée.
Galiote, *sf.* galère, bateau.
Galle, *sf.* excroissance végétale
Gallican, *a.* de l'église de France.
Gallicisme, *sm.* idiotisme.
Galoche, *sf.* sorte de chaussure.
Galonner, *v.* orner de galons.
Galop, *sm.* (*lo*) allure rapide.
Galopade, *sf.* action de
Galoper, *v.* aller vite.
Galopin, *sm.* petit commissionnaire.
Galvanisme, *sm.* fluide.
Gambade, *sf.* saut sans cadence
Gambader, *v.* sauter.
Gambiller, *v.* remuer les jambes.
Gamelle, *sf.* écuelle de bois.
Gamin, *sm.* pet. garç. t. mép.
Ganache, *sf.* mâchoire, t. de m.
Gangrène, *sf.* (*can*) maladie.
Gangréner (se), *v.* corrompre.
Gangréneux, euse, *a.* corrompu
Gangue, *sf.* genre de supplice.
Gance, *sf.* cordonnet de soie.
Gant, *sm.* qui couvre la main.
Gantelet, *sm.* gant en fer.
Ganter, *v.* mettre des gants.
Ganterie, *sf.* fabrique de gants.
Gantier, *sm.* qui fait des gants.
Garance, *sf.* plante tinctoriale.
Garancer, *v.* teindre en garance.
Garant, *s.* caution, autorité.
Garantie, *sf.* assurance.
Garantir, *v.* préserver, assurer.
Garçon, *sm.* enfant mâle.
Garde, *sf.* attention, sentinelle.
Garde-des-sceaux, *sm.* ministre
Garde-du-corps, *sm.* du prince.
Garde-fou, *sm.* balustrade.
Garde-malade, *s.* qui garde les malades.
Garde-manger, *sm.* lieu où l'on garde les aliments.
Garde nationale, *sf.* garde de citoyens.
Garder, *v.* conserver.
Garde-robe, *sf.* lieu d'aisances.
Gardeur, euse, *s.* qui garde.
Gardien, enne, *s.* qui veille à la conserv. d'une chose.
Gare ! *interj.* pour avertir.
Garenne, *sf.* où il y a des lapins
Garer (se), *v.* se préserver.
Gargariser, (se), *v.* laver le gos.
Gargarisme, *sm.* de gargariser.
Gargotage, *sm.* repas sale.
Gargot, *sf.* petit cabaret.
Gargoter, *v.* se mal nourrir.
Gargotier, ière, *s.* cabaretier.
Garouille, *sf.* canal.
Garouiller, *v.* barboter.
Garnement, *sm.* vaurien, *fa.*
Garnir, *v.* pourvoir, doubler.
Garnisaire, *sm.* qui garnit.
Garnison, *sf.* garde d'une place
Garniture, *sf.* ce qui garnit.
Garrot, *sm.* le haut du cheval.
Garotter, *v.* lier fortement.
Gascon, *a.* fanfaron.
Gasconnade, *sf.* fanfaronnade.
Gasconner, *v.* plaisanter.
Gaspillage, *s.* action de
Gaspiller, *v.* dissiper.
Gaspilleur, euse, *s.* qui gaspille
Gastrique, *a.* de l'estomac.
Gastrite, *sf.* douleur de l'épigastre.
Gastronome, *sm.* gourmand.
Gastronomie, *sf.* bonne chère.
Gâteau, *sm.* sorte de pâtisserie.
Gâte-enfant, *s.* trop indulgent.
Gâte-métier, *sm.* qui vend à vil prix.
Gâter, *v.* endommager.
Gauche, *a.* opposé à droit.
Gauchement, *ad.* mal adroitement. [main gauche.]
Gaucher, *a.* et *s.* trav. de la
Gaucherie, *sf.* maladresse.
Gauchir, *v.* se détourner.
Gaude, *sf.* bouillie de maïs.
Gaudir, (se), *v.* se réjouir.
Gaufre, *sf.* rayon de miel.
Gaufrer, *v.* imprimer.
Gaufrure, *sf.* impression.
Gaule, *sf.* perche.
Gauler, *v.* battre avec une gaule.
Gaulois, *a.* des Gaules.
Gausser, (se) *v.* se moquer.
Gausserie, *sf.* raillerie.
Gausseur, euse, *s.* et *a.*
Gavotte, *sf.* danse gaie.
Gaz, *sm.* fluide aériforme.
Gaze, *sf.* étoffe très claire.
Gazelle, *sf.* bête fauve.
Gazer, *v.* adoucir.
Gazetier, *sm.* qui fait la gazette
Gazette, *sf.* journal.
Gazeux, se, *a.* nature du gaz.
Gazier, *sm.* ouvrier en gaze.
Gazon, *sm.* herbe courte et menue.
Gazonnement, *sm.* action de
Gazonner, *v.* garnir de gazon.
Gazouillement, *sm.* chant.
Gazouiller, *v.* chant. du gosier.
Geai, *sm.* oiseau.
Géant, *s.* d'une grandeur colossale.
Gélatineux, se, *a.* en gelée.
Gelée, *sf.* froid, suc.
Geler, *v.* glacer.
Gémeaux, *sm.* pl. signe du zodiaque.
Gémir, *v.* exprimer sa peine.
Gémissant, *a.* qui gémit.
Gémissement, *sm.* plainte.
Gemme, *a.* sel en bloc.
Gênant, *a.* qui gêne.
Gencive, *sf.* chair qui entoure les dents.
Gendarme, *sm.* militaire.
Gendarmer, (se) se fâcher.
Gendarmerie, *sf.* corps de troupes.
Gendre, *sm.* beau-fils.
Gêne, *sf.* situation pénible.
Généalogie, *sf.* suite d'aïeux.
Généalogique, *a.* de la généalogie.
Gêner, *v.* incommoder.
Général, *a.* universel ; supérieur.
Généralat, *sm.* dignité.
Généralement, *ad.*
Généralisation, *sf.* action de
Généraliser, *v.* rendre général.
Généralissime, *sf.* général en chef.
Généralité, *sf.* qualité générale.
Génération, *sf.* act. d'engendrer
Généreusement, *ad.* avec générosité.
Généreux, se, *a.* magnanime.
Générique, *s.* du genre.
Générosité, *sf.* libéralité.
Genèse, *sf.* 1er livre de la Bib.
Genet, *sm.* arbuste.
Genévrier *ou* **Genièvre**, *sm.* arbuste.
Génie, *sm.* esprit, démon.
Genièvre, *sm.* arbuste.
Génisse, *sf.* jeune vache.
Génitif, *sm.* deuxième cas.
Genou, *sm.* joint. de la cuisse avec la jambe.
Genouillère, *sf.* q. couv. le gen.
Genre, *sm.* manière.
Gens, *sf.* les personnes.
Gentil, *a.* et *sm.* païen.
Gentil, ille, *a.* joli.
Gentilhomme, *sm.* noble.
Gentilité, *sf.* les païens.
Gentillesse, *sf.* grâce.

Gentiment, *ad.* joliment.
Génuflexion, *sf.* fléchir le genou.
Géographe, *sm.* qui sait la
Géographie, *sf.* étude de la terre.
Géographique, *a.* de géographie.
Geôlier, *sm.* gardien de prison.
Géologie, *sf.* histoire du globe.
Géométral, *a.* de géométrie.
Géomètre, *sm.* qui sait la
Géométrie, *sf.* science.
Géométrique, *a.* de la géomét.
Géométriquement, *ad.*
Gérant, *a.* et *s.* qui gère.
Gerbe, *sf.* faisceau de blé.
Gerbée, *sf.* botte de paille.
Gerber, *v.* mettre en gerbe.
Gerce, *sf.* insecte rongeur.
Gercer, *v.* faire des gerçures.
Gerçure, *sf.* petite crevasse.
Gérer, *v.* administrer.
Germain, *a.* (cousin.)
Germanique, *a.* allemand.
Germe, *sm.* embryon de graine.
Germer, *v.* pousser.
Gérondif, *sm.* participe, *gra.*
Gésier, *sm.* ventricule des oiseaux.
Gésir, *v. V.* Git.
Geste, *sm.* act. du corps.
Gesticulateur, *sm.* qui gesticule.
Gesticulation, *sf.* action de
Gesticuler, *v.* faire des gestes.
Gestion, *sf.* (*ti*) act. de gérer.
Gibecière, *sf.* sac de chasseur.
Giberne, *sf.* boite aux cartouches.
Gibet, *sm.* potence.
Gibier, *sm.* prise de chasse.
Giboulée, *sf.* ondée de pluie.
Gigantesque, *a.* et *sm.*
Gigot, *sm.* cuisse de mouton.
Gigotter, *v.* remuer les jambes.
Gigue, *sf.* jambe, *vop.*
Gilet, *sm.* veste courte.
Gille, *sm.* niais.
Girafe, *sf.* quadrupède.
Girandolle, *sf.* chandelier.
Giroflе, *sm.* fleur du giroflier.
Giroflée, *sf.* plante des jardins.
Giroflier, *sm.* arbre exotique.
Girouette, *sf.* banderolle.
Gisant, *a.* couche.
Gisement, *sm.* (des côtes.)
Git, 3e pers. du *v. gésir.*
Ci-git, formule d'épitaphe.
Gîte, *sm.* lieu où l'on couche.
Gîter, *v.* demeurer.
Givre, *sm.* frimas.
Glace, *sf.* eau gelée.
Glacer, *v.* congeler.
Glacial, *a.* qui glace.
Glacier, *sm* mont de glaces.
Glacière, *sf.* lieu pour la glace.
Glaçon, *sm.* morceau de glace.
Gladiateur, *sm.* qui combat.
Glaire, *sf.* humeur visqueuse.
Glaise, *a.* et *sf.* (terre) grasse.
Glaiser, *v.* enduire de glaise.
Gland, *sm.* fruit du chêne.
Glande, *sf.* tumeur.
Glanduleux, se, *a.*
Glaner, *v.* ramasser les épis.
Glaneur, se, *s.* qui glane.
Glapir, *v.* cri des cannes.
Glauber (ser de), *sm.* sulfate.
Glissade, *sf.* de glisser.
Glissement, *sm.* action de
Glisser, *v.* couler, insinuer.
Globe, *sm.* corps sphérique.
Globule, *sm.* petit globe.
Gloire, *sf.* honneur; éclat.
Glorieusement, *ad.* av. gloire.
Glorieux, se, *a.* vaniteux, heureux.
Glorification, *sf.* élévation.
Glorifier, *v.* faire gloire.
Gloriole, *sf.* petite vanité.
Glose, *sf.* commentaire.
Gloser, *v.* expliquer.
Glossaire, *sm.* liste de mots.
Glousser, *v.* crier.
Glouton, *a.* gourmand.
Gloutonnement, *ad.*
Gloutonnerie, *sf.* de glouton.
Glu, *sf.* matière visqueuse.
Gluant, *a.* visqueux.
Gluer, *v.* rendre gluant.
Gnomonique, *sf.* art des cadrans.
Gobelet, *sm.* vase pour boire.
Gobe-mouche, *sm.* oiseau; niais.
Gober, *v.* avaler, croire.
Godailler, *v.* boire avec excès.
Goder, *v.* faire de faux plis.
Godet, *sm.* petit vase.
Godiche, *s.* et *a.* niais, *pop.*
Godron, *sm.* plis ronds.
Godronner, *v.* orner de godrons.
Gogaille, *sf.* repas joyeux, *pop.*
Gogo, (à), *ad.* abondance.
Goguenard, *a.* et *s.* railleur.
Goguenarder, *v.* railler, *fa.*
Goguenarderie, *sf.* raillerie.
Goguettes, *sf. pl.* propos gais.
Goinfrer, *v.* gloutonner.
Goinfrerie, *sf.* gourmandise.
Goître, *sm.* tumeur à la gorge.
Goîtreux, se, *a.* de goître.
Golfe, *sm.* portion de mer.
Gomme, *sf.* suc résineux.
Gommer, *v.* mettre de la gomme.
Gommeux, se, *a.* qui a de la gomme.
Gond, *sm.* (*gon*), de porte.
Gondole, *sf.* bateau, voiture.
Gonflement, *sm.* enflure.
Gonfler, *v.* enfler, grossir.
Goniométrie, *sf.* trigonométrie.
Gordien, *a.* (nœud), obstacle.
Gorge, *sf.* gosier; sein.
Gorgée, *sf.* plein la gorge.
Gorger, *v.* soûler, combler.
Gorgerette, *sf.* collerette, *v.*
Gorgerin, *sm.* armure de gorge.
Gosier, *sm.* intérieur du cou.
Gothique, *a.* et *s.* des Goths.
Goths, *sm. pl.* anciens peuples.
Gouache, Gouasse, *sf.* peinture.
Goudron, *sm.* poix.
Goudronner, *v.* mettre du goudron.
Goufre, *sm.* trou profond.
Gouge, *sf.* ciseau à biseau.
Goujat, *sm.* valet de soldat.
Goujon, *sm.* poisson.
Goulée, *sf.* grosse bouchée.
Goulet, *sm.* entrée étroite.
Goulot, *sm.* cou étroit.
Goulotte, *sf.* rigolle.
Goulu, *a.* et *sm.* glouton.
Goulument, *ad.* avec avidité.
Goupille, *sf.* petite cheville.
Goupiller, *v.* mettre des goupilles.
Goupillon, *sm.* aspersoir.
Gourde, *sf.* calebasse.
Gourdin, *sm.* gros bâton court.
Goure, *sf.* drogue falsifiée.
Gourer, *v.* tromper.
Goureur, *sm.* qui falsifie.
Gourgandine, *sf.* coureuse.
Gourmade, *sf.* coup de poing.
Gourmand, *a.* et *s.* délicat.
Gourmander, *v.* réprimander.
Gourmandise, *sf.* vice du gourmand.
Gourme, *sf.* maladie.
Gourmer, *v.* mettre la gourme.
Gourmet, *sm.* qui connaît les vins.
Gourmette, *sf.* chaînette.
Gousse, *sf.* enveloppe.
Gousset, *sm.* creux, poche.
Goût, *sm.* saveur.
Goûter, *v.* discerner.
Goutte, *sf.* partie d'un liquide.
Gouttelette, *sf.* petite goutte.
Goutteux, se, *a.* qui a la goutte.
Gouttière, *sf.* canal.
Gouverner, *v.* régir, diriger.
Gouverneur, *sm.* premier magistrat.
Grabat, *sm.* méchant lit.
Grabuge, *sm.* querelle.
Grâce, *sf.* faveur.
Gracieusement, *ad.* avec grâce.
Gracieux, se, *a.* plein de grâce.
Grade, *sm.* dignité.
Gradin, *sm.* petit degré.
Graduation, *sf.* division en degrés.
Graduel, le, *a.* par degré.
Graduellement, *ad.* par degré.
Graduer, *v.* diviser en degrés.
Graillon, *sm.* reste de repas.

Grain, *sm.* fruit, semence.
Graine, *sf.* semence menue.
Grainier, *sm.* marchand de grains.
Graisse, *sf.* substance animale.
Graisser, *v.* oindre.
Graisseux, se, *a.* de graisse.
Graminée, *a.* et *sf.* plante.
Grammaire, *sf.* règle du langage.
Grammairien, *sm.* auteur de grammaire.
Grammatical, *a.* de grammaire.
Grammaticalement, *ad.*
Gramme, *sm.* nouveau poids.
Grand, *a.* étendu; principal.
Grandelet, ette, *a.* assez grand.
Grandement, *ad.* de grand.
Grandeur, *sf.* grande étendue.
Grandir, *v.* devenir grand.
Grandissime, *ad.* très-grand.
Grange, *sf.* lieu où l'on serre les gerbes.
Granit, *sm.* pierre dure.
Graphie, *sf.* description.
Graphique, *a.* avec art.
Graphomètre, *sm.* instrument.
Grappe, *sf.* fruit et bouquet.
Grappiller, *v.* cueillir les restes.
Grappilleur, euse, *s.* qui grappille.
Grappillon, *sm.* petite grappe.
Grappin, *sm.* ancre à 4 becs.
Gras, grasse, *a.* embonpoint.
Grassement, *ad.* à son aise.
Grasset, *a.* diminutif de gras.
Grasseyement, *sm.* mauv. pron.
Grasseyer, *v.* prononcer mal.
Gratification, *sf.* don.
Gratifier, *v.* favoriser.
Gratis, *ad.* et *sm.* (*s*) sans frais.
Gratitude, *sf.* reconnaissance.
Gratelle, *sf.* petite gale.
Gratter, *v.* frotter, ratisser.
Grattoir, *sm.* outil.
Gratuit, *a.* fait ou donné gratis.
Gratuité, *sf.* caractère gratuit.
Gratuitement, *ad.* gratis.
Gravatier, *sm.*
Grave, *a.* pesant, sérieux.
Graveleux, se, *a.* de gravier.
Gravelle, *sf.* gravier.
Gravement, *ad.* avec gravité.
Graver, *v.* tracer, imprimer.
Graveur, *sm.* qui grave.
Gravier, *sm.* gros sable.
Gravir, *v.* monter.
Gravitation, *sf.* action de graviter.
Gravité, *sf.* importance.
Graviter, *v.* tendre.
Gravois, *sm.* débris d'un mur.
Gravure, *sf.* image.
Gré, *sm.* bonne volonté.
Grec, grecque, *a.* de Grèce.
Gredin, *a.* et *s.* gueux.
Gréer, *v.* équiper un vaisseau.
Greffe, *sm.* bureau.
Greffer, *v.* enter.
Greffier, *sm.* écrivain.
Grégeois, *sm.* feu.
Grêle, *a.* menu; pluie congelée.
Grêler, *v.* frapper de la grêle.
Grelon, *sm.* grain de grêle.
Grelot, *sm.* sonnette.
Grelotter, *v.* trembler.
Grenade, *sf.* fruit.
Grenadier, *sm.* arbre; soldat.
Grenaille, *sf.* métal en grains.
Greneler, *v.* donner du grain.
Grener, *v.* réduire en grains.
Grénetier, *s.* md. de graines.
Grenier, *sm.* haut étage.
Grenouille, *sf.* reptile.
Grenu, *a.* plein de grains.
Grès, *sm.* pierre, poterie.
Grésil, *sm.* menue grêle.
Grésiller, *v.* faire des grésils.
Grève, *sf.* plage sablonneuse.
Gréver, *v.* léser, imposer.
Gribouillage, *sm.* mauvais dessin.
Grief, *a.* grave.
Grièvement, *ad.* excessivement.
Griéveté, *sf.* énormité.
Griffe, *sf.* ongle.
Griffer, *v.* marquer avec l'ongle.
Griffon, *sm.* sorte de vautour.
Griffonnage, *sm.* barbouillage.
Griffonner, *v.* mal écrire.
Grignon, *sm.* crouton.
Grignoter, *v.* ronger.
Grigou, *sm.* avare.
Gril, *sm.* ustensile de cuisine.
Grillade, *sf.* viande grillée.
Grille, *sf.* clôture.
Griller, *v.* cuire sur le gril.
Grillon, *sm.* insecte.
Grimace, *sf.* action de
Grimacer, *v.* faire des contorsions.
Grimoire, *sm.* écriture.
Grimper, *v.* monter.
Grincement, *s.* action de
Grincer, *v.* les dents.
Grippe, *sf.* caprice.
Grippe-sou, *sm.* avare.
Gripper, *v.* attraper.
Gris, *a.* demi-ivre, *sm.* couleur.
Grisâtre, *a.* tirant sur le gris.
Griser, *v.* rendre ivre.
Grison, *a.* gris.
Grisonner, *v.* blanchir.
Grive, *sf.* oiseau.
Grognard, *sm.* grondeur.
Grogner, *v.* cri du porc.
Grogneur, *s.* et *a.* qui grogne.
Groin, *sm.* museau de porc.
Grondement, *sm.* bruit sourd.
Gronder, *v.* gourmander.
Gronderie, *sf.* criaillerie.
Grondeur, euse, *a.* qui gronde.
Gros, grosse, *a.* volumineux.
Groseille, *sf.* fruit du
Groseiller, *sm.* arbrisseau.
Grosseur, *sf.* volume.
Grossier, *a.* et *s.* épais.
Grossièrement, *ad.*
Grossièreté, *sf.* malhonnêteté.
Grossir, *v.* rendre gros.
Gros-temps, *sm.* orage.
Grotesque, *a* ridicule.
Grotte, *sf.* caverne.
Grouillement, *sm.* action de
Grouiller, *v.* remuer, *pop.*
Groupe, *sm.* assemblage.
Grouper, *v.* assembler.
Gruau, *sm.* avoine mondée.
Grue, *sf.* oiseau; machine.
Gruger, *v.* mordre; manger son bien.
Grumeau, *sm.* sang.
Grumeler (se), *v.* se cailler
Gruyère, *sm.* fromage suisse.
Gué, *sm.* passage.
Guéable, *a.* qu'on passe à pied.
Guenille, *sf.* haillon; chiffon.
Guenillon, *sm.* petite guenille.
Guenon, *sf.* laide, singe fem.
Guêpe, *sf.* grosse mouche.
Guêpier, *sm.* oiseau, alvéole des guêpes.
Guère, Guères, *ad.* peu.
Guéridon, *sm.* petite table.
Guérir, *v.* rendre sain.
Guérison, *sf.* action de guérir.
Guérissable, *a.* qui peut se guérir.
Guérite, *sf.* petite loge.
Guerre, *sf.* lutte à main armé.
Guerrier, ère, *a.* de guerre.
Guet, *sm.* action de guetter.
Guêtre, *sf.* sorte de chaussure.
Guêtrer, *v.* mettre des guêtres.
Guetter, *v.* épier, *fa.*
Gueulard, *sm.* qui parle haut.
Gueule, *sf.* bouche d'animaux.
Gueuler, *v.* crier.
Gueusant, *a.* qui gueuse.
Gueuser, *v.* mendier.
Gueuserie, *sf.* indigence.
Gueux, se, *a.* et *s.* indigent.
Gui, *sm.* plante parasite.
Guichet, *sm.* petite porte.
Guichetier, *sm.* valet de geôlier.
Guide, *sm.* conducteur.
Guide-âne, *sm.* livre; règle.
Guider, *v.* conduire.
Guidon, *sm.* enseigne.
Guigner, *v.* regarder de côté.
Guillaume, *sm.* sorte de rabot.
Guillemets, *sm. pl.* doub. virg.
Guillocher, *v.* faire du.
Guillochis, *sm.* ornement d'architecture.
Guillotine, *sf.* instrument de supplice.
Guillotiner, *v.* trancher la tête.
Guimauve, *sf.* sorte de mauve.
Guimpe, *sf.* vêtement de religieuse.
Guindage, *sm.* action de

Guinder, *v.* tirer ; affecter.
Guinguette, *sf.* cabaret.
Guirlande, *sf.* couronne ; feston.
Guise, *sf.* manière, façon.

Guitare, *sf.* instr. à cordes.
Gustation, *sf.* sensation du goût
Guttural, *a.* du gosier.
Gymnase, *sm.* lieu d'exercice.
Gymnastarque, *sm.*

Gymnaste, *s.* off. du gymnase.
Gymnastique, *a.* et *sf.* exerc.
Gypse, *sm.* pierre à plâtre.
Gypseux, se, *a.* de la nature du gypse.

H

H. *sm.* 6e consonne.
Habile, *a.* capable ; adroit.
Habilement, *ad.* avec habileté.
Habileté, *sf.* capacité.
Habileté, *sf.* adresse.
Habiliter, *v.* rendre habile à
Habillement, *sm.* vêtement.
Habiller, *v.* pr. vêtir.
Habit, *sm.* vêtement.
Habitable, *a.* qu'on peut habiter.
Habitacle, *sm.* demeure.
Habitation, *sf.* demeure.
Habiter, *v.* faire sa demeure.
Habitude, *sf.* usage; démarche.
Habitué, *sm.*
Habituel, le, *a.* d'ordinaire.
Habituellement, *ad.*
Habituer, *v.* accoutumer.
'Hâbler, *v.* mentir ; exagérer.
'Hâblerie, *sf.* mensonge.
'Hâbleur, euse, *s.* qui hâble.
'Hache, *sf.* outil tranchant.
'Hacher, *v.* couper.
'Hachette, *sf.* petite hache.
'Hachis, *sm.* viande hachée.
'Hachoir, *sm.* table ; couteau.
'Hachures, *sf.* traits croisés.
'Hagard, rude ; farouche.
'Haha, *sm.* ouverture au mur.
'Hahé, cri pour arrêter les chiens.
'Haie, *sf.* clôture.
'Haie, cri de charretier.
'Haillon, *sm.* vieux lambeau.
'Haine, *sf.* inimitié, aversion.
'Haineux, se, *a.* vindicatif.
'Haïr, *v.* avoir de la haine.
'Haire, *sf.* chemise de crin.
'Haïssable, *a.* odieux.
'Halage, *sm.* action de haler.
'Hâle, *sm.* impression de l'air.
Haleine, *sf.* air aspiré.
Haleter, *v.* sentir l'haleine.
'Haler, *v.* tirer un bateau.
'Hâler, *v.* noircir le teint.
'Haletant, *a.* action de
'Haleter, *v.* être hors d'haleine.
'Hallage, *sm.* droit de halle.
'Halle, *sf.* place de marché.
'Hallebarde, *sf.* sorte de pique.
'Hallebardier, *sm.* porte-hall.
'Halte, *sf.* pause.
'Halter, *v.* faire halte.
'Hamac, *sm.* lit suspendu.
'Hameau, *sm.* petit village.
Hameçon, *sm.* inst. pour pêcher.
'Hanche, *sf.* où tient la cuisse.

'Hangar, *sm* remise de charriots
'Hanneton, *sm.* scarabée.
'Hanter, *v.* et n. fréquenter.
'Hantise, *sf.* action de hanter.
'Happer, *v.* saisir avidement.
'Haquet, *sm.* charrette.
'Harangue, *sf.* compliment.
'Haranguer, *v.* complimenter.
Harangueur, *sm.* qui harangue.
'Haras, *sm.*
'Harasser, *v.* lasser à l'excès.
'Harceler, *v.* provoquer, fatiguer.
'Hardes, *s.* habillements.
'Hardi, *a.* courageux, audacieux.
'Hardiesse, *sf.* courage, audace.
'Hardiment, *ad.* avec hardiesse.
'Hareng, *sm* (*ran*) poisson.
'Hargneux, se, *a.* querelleur.
'Haricot, *sm.* légume.
Harmonica, *sf.* inst. de mus.
Harmonie, *sf.* accord.
Harmonieusement, *ad.* av. har.
Harmonieux, se, *a.* d'accord.
Harmonique, *a.* qui produit de l'harmonie.
Harmoniquement, *ad.*
Harmoniser, (s') *v.* en harm.
'Harnachement, *sm.* action de
'Harnacher, *v.* mett. les harn.
'Harnais, *sm.* équipage de chev.
'Harpe, *sf.* inst. de mus.
Harpie, *sf.* monstre fabuleux.
'Harpon, *sm.* croc.
'Harponner, *v.* accrocher.
'Hasard, *sm.* fortune, sort.
'Hasarder, *v.* aventurer.
'Hasardeux, *a.* hardi.
'Hâte, *sf.* promptitude.
'Hâter, dépêcher.
'Hâtif, ve, *a.* précoce.
'Hâtivement, *ad.* avec
'Hâtiveté, *sf.* précocité, *for.*
'Hausse, *sf.* augmentation.
'Haussement, *sm.* action de
'Hausser, *v.* devenir haut.
'Haut, *a.* élevé ; sublime, fier.
'Hautain, *s.* fier, orgueilleux.
'Hautainement, *ad.* avec fierté.
'Hautbois, *sm.* inst. à vent.
'Haut-de-chausse, *sm.* culotte.
'Haute-cour, *sf.* tribunal.
'Haute-futaie, *sf.* bois haut.
'Haute-justice, *sf.* juridiction.
'Haute-lice, *sf.* tapisserie.
'Hautement, *ad.* hardiment.
'Hauteur *sf.* éminence.

'Haut-mal, *sm.* épilepsie.
'Hâve, pâle, maigre.
'Hâvre-sac, *sm.* sac.
'Hé! interj. pour appeler.
Hebdomadaire, *a.* de semaine.
Héberger, *v.* loger chez soi.
Hébété, *a.* et *s.* stupide.
Hébéter, *v.* rendre stupide.
Hébraïque, *a.* des Hébreux.
Hébraïsme, *sm.* langage hébr.
Hébreu, *a.* et *s.* juif.
Hécatombe, *sf.* sacrifice de cent bœufs.
Hectare, *sm.* cent ares.
Hectogramme, *sm.* cent grammes.
Hectolitre, *sm.* cent litres.
Hectomètre, *sm.* cent mètres.
Hégire, *sf.* ère turque.
Hélas! interj.
Hélice, *sf.* ligne en vis.
Helvétique, *a.* des Suisses.
Hem! interj. pour appeler.
Hémisphère, *sm.* demi-sphère.
Hémistiche, *sm.* moitié de vers.
Hémorragie, *sf.* perte de sang.
Hémorroïdal, *a.* d'hémorroïde.
Hémorroïde, *sf.* flux de sang.
Hendécagone, *sm.* à onze côtés
'Hennir, (*hanir*) *v.* cri du cheval.
'Hennissement, *sm.*
Hépatite, *sf.* inflammation du foie.
Heptagone, *a.* à 7 angles.
Heptaméron, *sm.* de 7 jours.
Heptarchie, *sf.* gouvernement de 7 rois.
'Héraut, *sm.* off. qui proclame.
Herbages, *sm.* herbes, prés.
Herbe, *sf.* plante à tiges faibles
Herbeiller, *v.* paître, *vén.*
Herber, *v.* exposer sur l'herbe.
Herbette, *sf.* herbe courte.
Herbeux, se, *a.* où croît l'herbe.
Herbier, *sm.* collection de plantes.
Herbière, *sf.* contenant des herbes.
Herbivore, *a.* qui vit d'herbe.
Herborisation, *sf.* action d'
Herboriser, *v.* chercher des herbes.
Herbu, *a.* couvert d'herbe.
'Hère, *sm.* hom. sans mérite.
Héréditaire, *a.* qu'on hérite.
Héréditairement, *ad.*
Hérédité, *sf.* héritage.
Hérésiarque, *sm.*

Hérésie, *sf.* doctrine erronée.
Hérétique, *a.* de l'hérésie.
'Hérisser, *v.* dresser.
'Hérisson, *sm.* quadrupède.
Héritage, *sm.* ce qu'on hérite.
Hériter, *v.* participer.
Héritier, *s.* recueil. une succes.
Hermétique, *a.* t. d'alchim.
Herminé, *a.* moucheté.
Herminette, *sf.* hache courbe.
Hermitage, *V.* Ermitage.
'Hernie, *sf.* descente des intestins.
Héroïne, *sf.* femme héroïque.
Héroïque, *a.* de héros.
Héroïquement, *ad.* avec
Héroïsme, *sm.* action illustre.
'Héron, *sm.* oiseau.
'Héros, *sm.* homme illustré.
'Hersage, *sm.* action de herser.
'Herschell, *sm.* planète.
'Herse, *sf.* instrument de la bourage.
'Herser, *v.* passer la herse.
Hésitation, *sf.* action d'
Hésiter, *v.* être indécis.
Hétérodoxe, *a.* contraire à.
Hétérogène, *a.* de différente nature.
'Hêtre, *sm.* arbre forestier.
Heure, *sf.* 24e partie d'un jour.
Heureusement, *ad.* avec bonheur.
Heureux, se, *a.* qui à du bonheur.
'Heurter, *v.* frapper, choquer.
'Heurtoir, *sm.* marteau.
Hexaèdre, *sm.* cube.
Hexagone, *a.* et *s.* à 6 angles.
Hiatus, *sm.* (*s*) choc de deux voyelles.
'Hibou, *sm.* oiseau de nuit.
'Hideusement, *ad.*
'Hideux, se, *a.* très-difforme.
'Hie, *sf.* instr. de paveur.
'Hiérarchie, *sf.* ordre.
'Hiérarchique, *a.* d'ordre.
'Hiérarchiquement, *ad.*
Hiéroglyphe, *sm.* caract. symbolique.
Hiéroglyphique, *a.* de symbole.
Hilarité, *sf.* joie.
Hippocratique, *a.* d'Hippocrate.
Hippodrome, *sm.* lice pour la course.
Hippopotame, *sm.* quadrupède.
Hirondelle, *sf.* oiseau.
'Hisser, *v.* hausser. *mar.*
Histoire, *sf.* narration.
Historial, *a.* historique.
Historien, *sm.* qui écrit l'histoire.
Historier, *v.* enjoliver.
Historiette, *sf.* petite histoire.
Historiographe, *sm.* qui écrit l'histoire.
Historique, *a.* qui tient de l'histoire.
Historiquement, *ad.* d'histoire.
Histrion, *sm.* bateleur, comédien.
Hiver, *sm.* (*èr*) saison froide.
Hivernal, *a.* d'hiver.
Hiverner, *v.* passer l'hiver.
Ho! *interj.* d'appel.
'Hoc, *sm.* jeu : qui convient.
'Hochepot, *sm.* ragoût.
'Hochequeue, *sm.* oiseau.
'Hocher, *v.* secouer la tête.
Hogner, *v.* gronder. *pop.*
'Hola! *interj.* pour appeler.
Holocauste, *sm.* sacrifice.
Hom! exclamation.
'Homard, *sm.* poisson.
Hombre, *sm.* jeu.
Homélie, *sf.* instruction.
Homicide, *sm.* et *a.* meurtre.
Hommage, *sm.* devoir, respect.
Hommager, *sm.* qui doit hommage.
Homme, *sm.* être raisonnable.
Homogène, *a.* de même nature.
Homogénéité, *sf.* qualité homogène.
Homologation, *sf.* approbation.
Homologue, *a.* correspondant.
Homologuer, *v.* conformer.
Homonyme, *a.* semblable.
Honnête, *a.* et *sm.* bon, civil.
Honnêtement, *ad.* avec honnêteté.
Honnêteté, *sf.* bienséance.
Honneur, *sm.* vertu, probité.
'Honnir, *v.* couvrir de honte.
Honorable, *a.* qui fait honneur.
Honorablement, *ad.* avec honneur.
Honoraire, *sm.* rétribution.
Honorer, *v.* rendre honneur.
Honorifique, *a.* d'honneur.
'Honte, *sf.* confusion.
'Honteusement, *ad.* avec honte.
'Honteux, se, *a.* infâme.
Hôpital, *sm.* hospice.
'Hoquet, *sm.* mouvement convulsif.
Horaire, *a.* des heures.
'Horde, *sf.* peuplade errante.
'Horion, *sm.* grand coup.
Horizon, *sm.* cercle.
Horizontal, *a.* parallèle à l'horizon.
Horizontalement, *ad.*
Horloge, *sf.* machine qui marque les heures.
Horloger, *s.* qui fait des horloges.
Horlogerie, *sf.* manufacture d'horloges.
Hormis, *prép.* hors, excepté.
Horographie, *sf.* *V.* gnomonique.
Horoscope, *sm.* prédiction.
Horreur, *sf.* (*rr*) indignation.
Horrible, *a.* extrême, excessif.
Horriblement, *ad.* d'une manière horrible.
'Hors, *prép.* excepté.
'Hors-d'œuvre, *sm.* en-dehors.
Hortolage, *sm.* jardin potager.
Hospice, *sm.* asile des pauvres.
Hospitalier, *a.* qui exerce l'
Hospitalité, *sf.* loger gratis.
Hostie, *sf.* victime, *ant.*
Hostile, *a.* d'ennemi.
Hostilement, *ad.* en ennemi.
Hostilité, *sf.* action d'ennemi.
Hôte, esse, *s.* qui loge.
Hôtel, *sm.* grande maison.
Hôtel-de-ville, *sf.* mairie.
Hôtel-Dieu, *sm.* hôpital.
Hôtelier, *s.* qui tient une hôtellerie.
Hôtellerie, *sf.* auberge.
'Hotte, *sf.* sorte de panier.
'Hottée, *sf.* plein une hotte.
'Houblon, *sm.* plante.
'Houe, *sf.* inst. de vigneron.
'Houer, *v.* travailler avec la houe.
'Houille, *sf.* charbon de terre.
'Houle, *sf.* vague.
'Houlette, *sf.* bâton de berger.
'Houleux, se, *a.* agité.
'Houppe, *sf.* touffe.
'Houppelande, *sf.* casaque.
'Houppette, *sf.* petite houppe.
'Hourdage, *sm.* maçonnerie.
'Hourder, *v.* faire le hourdage.
'Houspiller, *v.* maltraiter.
'Houssard. *sm.* *V.* Hussard.
'Housse, *sf.* sorte de couverture.
'Housser, *v.* nettoyer.
'Houssine, *sf.* baguette.
'Houssoir, *sm.* balai de hour.
'Hoyau, *sm.* sorte de houe.
'Huche, *sf.* coffre pour le pain.
Hue! cri du charretier.
'Huée, *sf.* cris de dérision.
'Huer, *v.* faire des huées.
'Huguenot, *a.* calviniste.
Huile, *sf.* liqueur grasse.
Huiler, *v.* oindre d'huile.
Huileux, se, *a.* d'huile.
Huilier, *sm.* vase à huile.
Huis, *sm.* porte : (à huis clos.)
'Huisserie, *sf.* dormant.
Huissier, *sm.* off. de justice.
'Huit, *a.* numéral.
'Huitaine, *sf.* huit jours.
'Huitième, *a.* ordinal.
Huitièmement, *ad.*
Humain, *a.* de l'homme.
Humaniser, *v.* rendre bon.
Humaniste, *a.* qui étudie.
Humanité, *sf.* nature humaine, études.
Humble, *a.* non orgueilleux.
Humblement, *ad.* avec humilité.
Humectant, *a.* qui rafraîchit.
Humectation, *sf.* action d'

Humecter, *v.* rendre humide.
'Humer, *v.* avaler
Humeur, *sf.* sorte de fluide.
Humide, *a* aqueux.
Humidement, *ad.*
Humidité, *sf.* état humide.
Humiliant, *a.* qui humilie.
Humiliation, *sf.* action d'
Humilier, *v.* abaisser.
Humilité, *sf.* soumission.
'Hune, *sf.* guérite au haut du mât.
'Hunier, *sm.* mât de hune.
'Huppe, *sf.* oiseau.
'Huppé, *a.* qui a une huppe.
'Hure, *sf.* tête de sanglier.
'Hurlement, *sm.* action de
'Hurler, *v.* pousser des cris.
Hurluberlu, *a.* et *sm.* étourdi.
'Hutin, *sm.* mutin, débat.
'Hutte, *sf.* cabane.
'Hutter, (se) *v.* faire une hutte.
Hyacinthe, *sf.* pierre précieuse.
Hydraulique, *a.* de l'eau.
Hydre, *sf.* serpent aquatique.
Hydrocèle, *sf.* maladie.
Hydrocéphale, *sf.* maladie.
Hydrogène, *a.* et *sm.* gaz.
Hydrographe, *a.* versé dans l'
Hydrographie, *sf.* description des mers.
Hydrographique, *a.* d'hydrographie.
Hydromel, *sf.* breuvage.
Hydropique, *a.* et *s.* qui a une
Hydropisie, *sf.* maladie.
Hyène, *sf.* quadrupède féroce.
Hygiène, *sf.* de santé.
Hygiénique, *a.* de l'hygiène.
Hymen, *sm.* mariage.
Hymne, *s.* cantique.
Hyperbole, *sf.* exagération.
Hyperbolique, *a.* d'hyperbole.
Hyperboliquement, *ad.*
Hypocondriaque, *a.* chagrin.
Hypocrisie, *sf.* vertu feinte.
Hypocrite, *s.* et *a.* fourbe.
Hypostase, *sf.* terme de médecine.
Hypostatique, *a.* de l'hypostase.
Hypoténuse, *sf.* opposé à l'angle droit.
Hypothécaire, *a.* droit à hypot.
Hypothèque, *sf.* droit acquis.
Hypothéquer, *v.* assurer un droit.
Hypothèse, *sf.* supposition.

I.

I, *sm.* 9e lettre de l'alphabet.
Iambe, *sm.* pied de vers.
Ibidem, *ad.* (*ème*) au même endroit.
Icelui, icelle, *pron. conjonctif.*
Iconoclaste, *sm.* sectaire.
Idéal, *a. sans pl. m.* chimérique.
Idée, *sf.* notion, image, pensée.
Idem, *a.* et *s.* 1 (*ème*) le même.
Identifier, *v.* confondre.
Identique, *a.* le même.
Identiquement, *ad.* de même.
Identité, *sf.* état identique.
Idiome, *sm.* langue, dialecte.
Idiot, *a.* et *sm.* stupide.
Idiotisme, *sm.* particularité d'une langue.
Idoine, *a.* propre à, *pra.*
Idolâtre, *s.* et *a.* qui idolâtre.
Idolâtrer, *v.* adorer les idoles.
Idolâtrie, *sf.* adoration des idoles ; amour excessif.
Idolâtrique, *a.* de l'idolâtrie.
Idole, *sf.* figure qu'on adore.
If, *sm.* arbre toujours vert.
Ignare, *a.* sans étude.
Igné, *a.* (*ig*) de feu.
Ignoble, *a.* bas, vil.
Ignoblement, *ad.*
Ignominie, *sf.* infamie.
Ignominieusement, *ad.* avec ignominie.
Ignominieux, se, *a.* vil.
Ignoramment, *ad.* avec
Ignorance, *sf.* sans étude.
Ignorant, *a.* et *s.* ignare.
Ignorer, *v.* ne savoir pas.
Il, *pr. de la* 3e *pers.* lui.
Ile, *sf.* terre entourée d'eau.
Iliaque, *a.* des îles.
Illégal, *a.* non légal.
Illégalement, *ad.* contre les lois.
Illégitime, *a.* non légitime.
Illégitimement, *ad.* avec
Illégitimité, *sf.* non légitime.
Illicite, *a.* non permis.
Illicitement, *ad.* d'une manière illicite.
Illimité, *a.* sans limites.
Illisible, *a.* mal écrit.
Illuminatif, tive, *a.* qui éclaire.
Illumination, *sf.* action d'
Illuminer, *v.* éclairer.
Illusion, *sf.* apparence.
Illusoire, *a.* trompeur.
Illusoirement, *ad.* avec tromperie.
Illustre, *a.* célèbre, éclatant.
Illustrer, *v.* rendre illustre.
Illustrissime, *a.* très-illustre.
Ilot, *sm.* petite île.
Image, *sf.* estampe.
Imager, *s.* marchand d'images.
Imaginable, *a.* qu'on peut imaginer.
Imaginaire, *a.* idéal.
Imaginatif, ve, *a.* qui imagine.
Imagination, *sf.* idée.
Imaginer, *v.* inventer.
Imberbe, *a.* sans barbe.
Imbécile, *a.* et *s.* faible d'esprit.
Imbécilement, *ad.* avec
Imbécillité, *sf.* (*ll*) folie.
Imbiber, *v.* pour mouiller.
Imbroglio, *sm.* embrouillem.
Imbu, *a.* pénétré, rempli.
Imitable, *a.* qu'on peut imiter.
Imitateur, trice, *a.* et *s.*
Imitatif, tive, *a.* qui imite.
Imitation, *sf.* action d'imiter.
Imiter, *v.* prendre pour modèle.
Immaculé, *a.* sans tache, *fig.*
Immanquable, *a.* infaillible.
Immanquablement, *ad.*
Immatérialité, *sf.* sans matière.
Immatériel, le, *a.* sans matière.
Immatériellement, *ad.*
Immatriculer, *v.* enregistrer.
Immédiat, *a.* sans intermédiaire.
Immédiatement, *ad.* de suite.
Immémorial, *a.* très-ancien.
Immense, *a.* très-étendu.
Immensément, *ad.* sans bornes.
Immensité, *sf.* grande étendue.
Immersif, sive, *a.* par immersion.
Immersion, *sf.* action de plonger.
Immeuble, *a.* et *sm.* bien fonds.
Imminent, *a.* menaçant.
Immiscer, (s') *v.* s'ingérer.
Immobile, *a.* sans mouvement.
Immobilier, ère, *a.* des immeubles.
Immobilité, *sf.* état immobile.
Immodéré, *a.* violent, excessif.
Immodérément, *ad.* par passion.
Immodeste, *a.* sans modestie.
Immodestement, *ad.* avec
Immodestie, *sf.* manque de modestie.
Immolation, *sf.* action d'
Immoler, *v.* sacrifier.
Immonde, *a.* impur.
Immondice, *sf.* ordure.
Immoral, *a.* contre les mœurs.
Immoralité, *sf.* état immoral.
Immortaliser, *v.* rendre immortel.
Immortalité, *sf.* qui ne meurt pas.
Immortel, le, *a.* qui ne peut mourir.
Immortification, *sf.* sensualité.
Immortifié, *a.* sensuel.
Immuable, *a.* sans changem.
Immuablement, *ad.*
Immunité, *sf.* exemption.
Immutabilité, *sf.* sans changement.

Impair, *a.* qui n'est pas pair.
Impalpable, *a.* qu'on ne peut toucher.
Impardonnable, *a.* indigne de pardon.
Imparfait, *a.* non parfait.
Imparfaitement, *ad.*
Impartial, *a.* (*ci*) sans égard.
Impartialement, *ad.* avec.
Impartialité, *sf.* sans égard.
Impasse, *sf.* cul-de-sac.
Impassibilité, *sf.* de qui est
Impassible, *a.* ne peut souffrir.
Impastation, *sf.* réduction en pâte.
Impatiemment, *ad.* (*cia*) avec
Impatience, *sf.* manque de patience.
Impatient, *a.* non patient.
Impatienter, *v.* fâcher.
Impayable, *a.* estimable.
Impeccabilité, *sf.* être
Impeccable, *a.* qui ne peut pécher.
Impénétrabilité, *sf.*
Impénétrable, *a.* dense, dur.
Impénétrablement, *ad.*
Impénitence, *sf.* sans pénitence
Impénitent, *a.* et *s.* endurci.
Impératif, ve, *a.* impérieux.
Impérativement, *ad.* avec arrogance.
Impératrice, *sf.* femme d'empereur.
Imperceptible, *a.* qu'on ne voit pas.
Imperceptiblement, *ad.*
Imperfection, *sf.* défaut.
Impérial, *a.* de l'empire.
Impérieusement, *ad.*
Impérissable, *a.* qui ne peut périr.
Impérite, *sf.* (*cie*) peu habile.
Imperméable, *a.* impénétrable.
Impersonnel, *a.* t. de gramm.
Impertinence, *sf.* contre la politesse.
Impertinent, *a.* qui choque.
Imperturbable, *a.* sans trouble.
Imperturbablement, *ad.* m. s.
Impétrant, *a.* qui impètre.
Impétration, *sf.* action d'
Impétrer, *v.* obtenir, *jur.*
Impétueusement, *ad.*
Impétueux, se, *a.* violent.
Impétuosité, *sf.* vivacité.
Impie, *a.* et *s.* sans religion.
Impiété, *sf.* vice de l'impie.
Impitoyable, *a.* sans pitié.
Impitoyablement, *ad.*
Implacable, *a.* vindicatif.
Implication, *sf.* contradiction.
Implicite, *a.* non explicite.
Implicitement, *ad.* compris.
Impliquer, *v.* envelopper.
Implorer, *v.* demander.
Impoli, *a.* sans politesse.
Impolitesse, *sf.* malhonnêteté.
Impolitique, *a.* sans politique.
Importance, *sf.* considérable.
Important, *a.* et *s.* qui importe.
Importation, *sf.* action d'
Importer, *v.* du dehors.
Importun, *a.* et *s.* fâcheux.
Importunément, *sm.* action d'
Importuner, *v.* tourmenter.
Importunité, *ad.* d'importuner
Imposable, *a.* sujet aux impôts.
Imposer, *v.* mettre, inspirer.
Imposition, *sf.* act. d'imposer.
Impossibilité, *sf.* ce qui est
Impossible, *a.* et *sm.* qu'on ne peut faire.
Imposte, *sf.* t. d'architecture.
Imposteur, *a.* et *sm.* trompeur.
Imposture, *sf.* act. de tromper.
Impôt, *sm.* droit imposé.
Impotent, *s.* et *a.* estropié.
Impraticable, *a.* non praticable.
Imprécation, *sf.* malédiction.
Imprégner, *v.* pénétrer, imbiber.
Imprenable, *a.* qu'on ne peut prendre.
Imprescriptible, *a.* non prescriptible.
Impression, *sf.* effet.
Imprévoyance, *sf.* qu'on ne prévoit pas.
Imprévoyant, *a.* sans prévoy.
Imprévu, *a.* non prévu.
Imprimer, *v.* faire empreinte.
Imprimerie, *sf.* art d'impr.
Imprimeur, *sm.* qui imprime.
Improbable, *a.* non probable.
Improbateur, — *trice*, *a.* et *s.* qui improuve.
Improbation, *sf.*
Impromptu, *sm.* sans préméditation.
Impropre, *a.* (mot) non propre.
Improprement, *ad.*
Improuver, *v.* désapprouver.
Improvisateur, — trice, *s.*
Improviser, *v.* parler de suite.
Improviste (à l'), *ad.* d'improviser.
Imprudemment, *ad.* (*da*)
Imprudence, *sf.* défaut de prudence.
Imprudent, *a.* et *s.* sans prudence.
Impudemment, *ad.* (*da*)
Impudence, *sf.* effronterie.
Impudent, *a.* et *s.* effronté.
Impudeur, *sf.* défaut de pureté
Impudicité, *sf.* impureté.
Impudique, *a.* et *s.* luxurieux.
Impugner, *v.* disputer.
Impuissance, *sf.*
Impuissant, *a.* sans pouvoir.
Impulsion, *sf.* instigation.
Impunément, *ad.* d'impunité.
Impuni, *a.* sans punition.
Impunité, *sf.* manque de punition.
Impur, *a.* qui n'est pas pur.
Impureté, *sf.* luxure.
Imputation, *sf.* accusation.
Imputer, *v.* attribuer.
Inabordable, *a.* non abordable.
Inaccessible, *a.* non accessible.
Inactif, tive, *a.* sans activité.
Inaction, *sf.* sans mouvement.
Inadmissible, *a.* qu'on ne peu admettre.
Inadvertance, *sf.* inattention.
Inaliénable, *a.* qu'on ne peut aliéner.
Inaliiable, *a.* qu'on ne peut allier. [s'altérer.]
Inaltérable, *a.* qui ne peut
Inamissible, *a.* qui ne peut se perdre. [changer]
Inamovibilité, *sf.* qui ne peut
Inamovible, *a.* non changeant.
Inanimé, *a.* sans mouvement.
Inanition, *sf.* faiblesse. [pas.]
Inaperçu, *a.* qu'on n'aperçoit
Inapplicable, *a.* non applicable.
Inapplication, *sf.* inattention.
Inappliqué, *a.* non appliqué.
Inappréciable, *a.* très estimable
Inaptitude, *sf.* sans adresse.
Inattaquable, *a.* non attaquab.
Inattendu, *a.* non attendu.
Inattentif, ve, *a.* sans attention.
Inattention, *sf.* défaut d'attent.
Inauguration, *sf.* solennité.
Inaugurer, *v.* dédier ; sacrer.
Incalculable, *a.* nombreux.
Incapable, *a.* non capable.
Incapacité, *sf.* défaut de capacité.
Incarcération, *sf.* action d'
Incarcérer, *v.* emprisonner.
Incarnat, *a.* et *sm.* sorte de rouge.
Incarnation, *sf.* act d'
Incarner, (s'), *v.* prendre un corps.
Incartade, *sf.* brusquerie.
Incendie, *sm.* embrasement.
Incendier, *v.* mettre le feu.
Incertain, *a.* et *s.* non sûr.
Incertitude, *sf.* sans certitude.
Incessamment, *a.* au plus tôt.
Inceste, *sm.* *a.* péché.
Incident, *a.* et *sm.* événement.
Incidenter, *v.* faire naître des obstacles.
Inciser, *v.* tailler.
Incisif, ve, *a.* qui taille.
Incision, *sf.* taillade.
Inciter, *v.* exciter.
Incivil, *a.* impoli.
Incivilité, *sf.* impolitesse.
Inclémence, *sf.* rigueur.
Inclinaison, *sf.* qui varie.
Inclination, *sf.* penchant.
Incliner, *v.* pencher.
Inclus, *a.* enfermé.
Inclusivement, *a.* y compris.
Incognito, *a.* sans être connu

Incohérence, *sf.* sans liaison.
Incohérent, *a.* sans liaison.
Incombustible, *a.* qui ne peut brûler.
Incommensurable, *a.* non [mesurable.]
Incommode, *a.* gênant.
Incommoder, *v.* gêner.
Incommodité, *sf.* peine.
Incommunicable, *a.* qu'on ne peut communiquer.
Incomparable, *a.* sans comparaison.
Incomparablement, *ad.*
Incompatibilité, *sf.* état.
Incompatible, *a.* non compatib.
Incompétence, *sf.* manque de pouvoir.
Incompétent, *a.* non compét.
Incomplet, *a.* non complet.
Incomplexe, *a.* non complexe.
Incompréhensible, *a.* qu'on ne peut comprendre.
Inconcevable, *a.* qu'on ne peut concevoir.
Inconciliable, *a.* non conciliab.
Inconduite, *sf.* défaut de.
Incongru, *a.* contre l'honnêteté.
Incongruité, *sf.* incivilité.
Inconnu, *a.* non connu.
Inconséquence, *sf.* irréflexion.
Inconséquent, *a.* et *s.* qui se dément.
Inconsidération, *sf.* imprudence.
Inconsidéré, *a.* et *s.* non réfléchi.
Inconsolable, *a.* très-chagrin.
Inconstamment, *ad.* avec
Inconstance, *sf.* inégalité.
Inconstant, *a.* et *s.* changeant.
Incontestable, *a.* certain.
Incontesté, *a.* assuré.
Incontinence, *sf.* contre la chasteté.
Incontinent, *a.* qui n'est pas chaste ; *ad.* aussitôt.
Inconvenance, *sf.* incivilité.
Inconvenant, *a.* qui ne convient pas. [fâcheux.]
Inconvénient, *sm.* incident
Incorporation, *sf.* mélange.
Incorporel, le, *a.* spirituel.
Incorporer, *v.* mêler.
Incorrect, *a.* imparfait.
Incorrigible, *a.* qui ne peut se corriger.
Incorruptibilité, *sf.* ce qui est
Incorruptible, *a.* qui ne peut de corrompre.
Incrédule, *a.* et *s.* qui ne croit pas.
Incrédulité, *sf.* défaut de foi.
Incr·é, *a.* qui n'a pas été créé.
Incroyable, *a.* impossible à croire.
Incrustation, *sf.* action d'
Incruster, *v.* couvrir, enchasser.
Inculpation, *sf.* action d'
Inculper, *v.* accuser, charger.
Inculquer, *v.* graver dans l'esp.
Inculte, *a.* stérile.
Incurable, *a.* qu'on ne peut guérir.
Incursion, *sf.* course.
Indécemment, *ad.* malhonnête.
Indécence, *sf.* contre la décence. [cence.]
Indécent, *a.* contre la dé-
Indéchiffrable, *a.* illisible.
Indécis, *a.* irrésolu.
Indécision, *sf.* irrésolution.
Indéclinable, *a.* qu'on ne peut décliner.
Indécrotable, *a.* difficile.
Indéfini, *a.* sans bornes.
Indéfiniment, *ad.* sans bornes.
Indélébile, *a.* ineffaçable.
Indélibéré, *a.* irréfléchi.
Indemniser, *v.* dédommager.
Indemnité, *sf.* dédommagem.
Indépendamment, *ad.* d'une manière indépendante.
Indépendance, *sf.* état de l'
Indépendant, *a.* qui ne dépend de personne. [peut détruire]
Indestructible, *a.* qu'on ne
Indéterminé, *a.* non déterminé.
Indévot, *a.* et *s.* non dévot.
Indévotion, *sf.* déf. de dévoti.
Index, *sm.* 2e doigt.
Indicateur, trice, *a.* qui indiq.
Indicatif, *a.* qui indique, *sm.* terme de grammaire.
Indication, *sf.* démonstration.
Indice, *sm.* signe.
Indicible, *a.* inexprimable.
Indiction, *sf.* convocation.
Indifféremment, *ad.* l'un ou l'autre.
Indifférence, *sf.* insouciance.
Indifférent, *a.* ni pour ni contre.
Indigence, *sf.* pauvreté.
Indigène, *s.* et *a.* du lieu.
Indigent, *a.* nécessiteux.
Indigeste, *a.* difficile à digérer.
Indigestion, *sf.* mauvaise coction des aliments.
Indignation, *sf.* colère.
Indigne, *a.* et *s.* non digne.
Indignement, *ad.* avec outrage.
Indigner, *v.* irriter, courroucer.
Indignité, *sf.* outrage.
Indigo, *sm.* plante ; bleu.
Indiquer, *v.* montrer.
Indirect, *a.* détourné.
Indirectement, *ad.* avec détour.
Indisciplinable, *a.* incorrigible.
Indiscipliné, *a.* volontaire.
Indiscret, ète, *a.* et *s.* imprudent.
Indiscrètement, *ad.* avec
Indiscrétion, *sf.* imprudence.
Indispensable, *a.* nécessaire.
Indispensablement, *ad.*
Indisposer, *v.* fâcher.
Indisposition, *sf.* malaise.
Indissoluble, *a.* bien uni.
Indistinct, e, *a.* confus.
Indistinctement, *ad.*
Individu, *sm.* être, personne.
Individuel, le, *a.* d'individu.
Individuellement, *ad.*
Indivisibilité, *sf.* qualité de ce qui est [diviser.]
Indivisible, *a.* qu'on ne peut
Indocile, *a.* insoumis.
Indocilité, *sf.* insoumission.
Indolemment, *ad.* (*la*) avec
Indolence, *sf.* nonchalance.
Indolent, *a.* nonchalant.
Indomptable, *a.* insoumis.
Indompté, *a.* non dompté.
Indu, *a.* contre la règle.
Indubitable, *a.* assuré.
Indubitablement, *ad.*
Induire, *v.* exciter.
Indulgemment, *ad.* avec
Indulgence, *sf.* bonté.
Indulgent, *a.* qui pardonne.
Indult, *sm.* (*t*) privilège.
Indûment, *ad.* contre l'ordre.
Industrie, *sf.* adresse.
Industriel, le, *a.* d'industrie.
Industrieux, se, *a.* adroit.
Inébranlable, *a.* ferme.
Inébranlablement, *ad.*
Inédit, *a.* qui n'est pas dit.
Ineffable, *a.* inexprimable.
Ineffaçable, *a.* qu'on ne peut effacer.
Inefficace, *a.* sans effet.
Inefficacité, *sf.*
Inégal, *a.* pas égal.
Inégalement, *ad.*
Inégalité, *sf.* défaut d'égalité.
Inéligible, *a.* non éligible.
Inénarrable, *a.* qu'on ne peut dire.
Inepte, *a.* sans aptitude.
Ineptie, *sf.* absurdité.
Inépuisable, *a.* qu'on ne peut épuiser.
Inerte, *a.* sans ressort.
Inertie, *sf.* (*cie*) inaction.
Inespéré, *a.* inattendu.
Inestimable, *a.* très-estimé.
Inétendu, *a.* sans étendue.
Inévitable, *a.* qu'on ne peut éviter.
Inexact, *a.* (*t*) pas exact.
Inexcusable, *a.* non excusable.
Inexécutable, *a.* qu'on ne peut exécuter. [cution.]
Inexécution, *sf.* défaut d'exé-
Inexorable, *a.* qu'on ne peut fléchir.
Inexpérience, *sf.* défaut d'expérience.
Inexpérimenté, *a.* sans expérience.
Inexplicable, *a.* qu'on ne peut
Inexprimable, *a.* [expliquer.]

Inextinguible, *a.* qui ne s'éteint pas. [erreur.]
Infaillibilité, *sf.* qui ne peut
Infaillible, *a.* certain.
Infailliblement, *ad.*
Infaisable, *a.* (*fé*) impraticable.
Infamant, *a.* déshonorant.
Infamation, *sf.* note d'infamie.
Infâme, *a.* et *s.* diffamé.
Infamie, *sf.* flétrissure.
Infanterie, *sf.* fantassins.
Infanticide, *sm.* tuer un enfant.
Infatigable, *a.* courageux.
Infatigablement, *ad.* courageusement.
Infatuation, *sf.* prévention.
Infatuer, *v.* trop prévenir.
Infect, *a.* puant, corrompu.
Infecter, *v.* rendre infect.
Infection, *sf.* puanteur.
Inférer, *v.* conclure de.
Inférieur, *a.* et *s.* qui a un maître.
Inférieurement, *ad.* d'inférieur.
Infériorité, *sf.* rang inférieur.
Infernal, *a.* d'enfer.
Infester, *v.* incommoder.
Infidèle, *a.* et *s.* déloyal.
Infidélité, *sf.* manque à son devoir.
Infiltration, *sf.* action de
Infiltrer, (s') *v.* passer.
Infini, *a.* sans bornes.
Infiniment, *ad.* sans bornes.
Infinité, *sf.* qualité infinie.
Infinitif, *sm.* mode du verbe.
Infirmatif, *a.* qui infirme.
Infirme, *a.* et *s.* malade.
Infirmer, *v.* déclarer nul.
Infirmerie, *sf.* lieu pour les malades.
Infirmier, *s.* chef d'infirmerie.
Infirmité, *sf.* maladie.
Inflammable, *a.* qui peut s'enflammer.
Inflammation, *sf.* action d'enflammer.
Inflammatoire, *a.* qui s'enflam.
Inflexible, *a.* inexorable.
Inflexion, *sf.* changement.
Infliger, *v.* imposer.
Influence, *sf.* vertu, pouvoir.
Influencer, *v.* avoir influence.
Influer, *v.* être cause que.
Information, *sf.* enquête.
Informe, *a.* mal conformé.
Informer, *v.* avertir, prévenir.
Infortune, *sf.* malheur.
Infortuné, *a.* malheureux.
Infracteur, *sm.* qui a enfreint.
Infraction, *sf.* transgression.
Infructueux, se, *a.* stérile.
Infus, *a.* donné par la nature.
Infuser, *v.* faire tremper.
Infusion, *sf.* action d'infuser.
Ingambe, *a.* dispos, alerte.
Ingénieur, *sm.* off. du génie.
Ingénieusement, *ad.* avec adr.
Ingénieux, *a.* adroit.
Ingénu, *a.* naïf, simple.
Ingénuité, *sf.* naïveté.
Ingénument, *ad.* naïvement.
Ingérer, (s') *v.* se mêler.
Ingrat, *a.* et *s.* sans reconnaissance, stérile.
Ingratitude, *sf.* manque de reconnaissance.
Ingrédient, *sm.* partie d'un mélange.
Inhabile, *a.* incapable.
Inhabitable, *a.* non habitable.
Inhabité, *a.* non habité.
Inhérence, *sf.* qui est joint.
Inhumain, *a.* cruel.
Inhumanité, *sf.* cruauté.
Inhumation, *sf.* action d'
Inhumer, *v.* enterrer un mort.
Inimitable, *a.* parfait.
Inimitié, *sf.* haine.
Inintelligible, *a.* obscur, embrouillé, indéchiffrable.
Inique, *a.* injuste.
Iniquement, *ad.* avec injustice.
Iniquité, *sf.* injustice.
Initial, *a.* (*ci*) qui commence.
Initiative, *sf.* commencement.
Initié, *s.* et *a.* qui est initié.
Initier, *v.* admettre.
Injonction, *sf.* commandem
Injure, *sf.* insulte.
Injurier, *v.* dire des injures.
Injurieux, se, *a.* diffamant.
Injuste, *a.* contraire à la justice.
Injustement, *ad.* avec injustice.
Injustice, *sf.* action injuste.
Inné, *a.* né avec nous.
Innocemment, *ad.*
Innocence, *sf.* état innocent.
Innocent, *a.* non coupable.
Innocenter, *v.* absoudre.
Innombrable, *a.* (*n*).
Innovation, *sf.* action d'
Innover, *v.* introduire.
Inoccupé, *a.* non occupé.
Inoculation, *sf.* action d'
Inoculer, *v.* communiquer.
Inodore, *a.* sans odeur.
Inondation, *sf.* action d'
Inonder, *v.* submerger.
Inopiné, *a.* imprévu.
Inopinément, *ad.*
Inouï, *v.* rare.
Inquiet, ète, *a.* soucieux.
Inquiéter, *v.* troubler.
Inquiétude, *sf.* trouble.
Inquisition, *sf.* enquête.
Insatiable, *a.* qu'on ne peut rassasier.
Inscription, *sf.* action d'
Inscrire, *v.* écrire.
Insecte, *sm.* petit animal.
Insensible, *a.* et *s.* pas sensible.
Insensiblement, *ad.* peu à peu.
Inséparable, *a.* non separable.
Inséparablement, *ad.*
Insérer, *v.* mettre parmi.
Insertion, *sf.* action d'insérer.
Insidieux, se, *a.* trompeur.
Insigne, *a.* signalé.
Insignifiance, *sf.* sans caractère propre.
Insignifiant, *a.* insipide.
Insinuer, *v.* introduire.
Insipide, *a.* sans goût.
Insister, *v.* faire instance.
Insociable, *a.* sauvage.
Insolence, *sf.* effronterie.
Insolent, *a.* et *s.* effronté.
Insoluble, *a.* non soluble.
Insolvable, *a.* qui ne peut payer.
Insomnie, *sf.* privation de sommeil.
Insouciance, *sf.* état de l'
Insouciant, *a.* et *s.* indifférent.
Insoutenable, *a.* non soutenab.
Inspecter, *v.* surveiller.
Inspecteur, *sm.* qui inspecte.
Inspection, *sf.* surveillance.
Inspiration, *sf.* conseil.
Inspirer, *v.* respirer, suggérer.
Instabilité, *sf.* non stable.
Installation, *sf.* action d'
Installer, *v.* mettre en place.
Instamment, *ad.* avec
Instance, *sf.* sollicitation.
Instant, *a.* pressant, moment.
Instar, *ad.* à la manière de.
Instigateur, trice, *s.* action d'
Instigation, *sf.* suggestion.
Instiguer, *v.* exciter à.
Instinct, *sm.* sentiment.
Instituer, *v.* établir.
Institut, *sm.* règle : académie.
Instituteur, trice, *s.* qui enseigne.
Institution, *sf.* chose établie pensée.
Instructif, ve, *a.* qui instruit.
Instruction, *sf.* conseil.
Instruire, *v.* enseigner.
Instrument, *sm.* outil.
Instrumental, *a.* d'instrument.
Insu, *ad.* sans qu'on le sache.
Insubordination, *sf.* révolte.
Insuffisance, *sf.* manque.
Insuffisant, *a.* qui ne suffit pas.
Insulaire, *a.* habitant d'une île.
Insultant, *a.* qui insulte.
Insulte, *sf.* injure.
Insulter, *v.* attaquer.
Insupportable, *a.* désagréable
Insurger, *v.* révolter.
Insurmontable, *a.* difficile.
Insurrection, *sf*, soulèvement
Intact, *a.* entier.
Intarissable, *a.* inépuisable.
Intégral, *a.* partie finie.
Integralité, *sf.* chose entière
Integrant, *a.* (partie).
Integrité, *sf.* probité.
Intellect, *sm.* entendement.
Intellectuel, le, *a.* spirituel.
Intelligemment, *ad.* avec

Intelligence, *sf.* perception.
Intelligent, *a.* qui comprend.
Intelligible, *a.* qu'on comprend.
Intelligiblement, *ad.* m. s.
Intempérance, *sf.* débauche.
Intempérant, *sm.* déréglé.
Intempérie, *sf.* déréglement.
Intempestif, ve, *a.* à contre-temps.
Intendance, *sf.* administration.
Intendant, *s.* administrateur.
Intense, *a.* grand ; fort.
Intension, *sf.* force, véhémence.
Intensité, *sf.* degré de force.
Intenter, *v.* chercher querelle.
Intention, *sf.* volonté, pensée.
Intercalaire, *a.* ajouté.
Intercalation, *sf.* addition.
Intercaler, *v.* insérer.
Intercéder, *v.* prier.
Intercepter, *v.* ouvrir par surprise.
Intercesseur, *sm.* qui intercède.
Intercession, *sf.* act. d'interc.
Interdiction, *sf.* action d'
Interdire, *v.* prohiber.
Interdit, *sm.* censure.
Intéressant, *a.* qui intéresse.
Intéresser, *v.* prendre intérêt.
Intérêt, *sm.* ce qui importe.
Intérieur, *a.* et *sm.* au dedans.
Intérieurement, *ad.* au dedans.
Intérim, *sm.* (*im*) entre-temps.
Interjection, *sf.* t. de gram.
Interjeter, (appel), *v.* en appeler.
Interligne, *sm.* entre ligne.
Interligner, *v.* espacer.
Interlocuteur, *sm.* personnage.
Interloquer, *v.* ordonner, embarrasser.
Intermédiaire, *a.* entre.
Interminable, *a.* sans fin.
Intermittence, *sf.* par période.
Intermittent, *a.* qui cesse et reprend.
Interne, *a.* au dedans.
Interpellation, *sf.* action d'
Interpeller, *v.* sommer.
Interposer, *v.* mettre entre.
Interprétatif, ve, *a.* qui interprète.
Interprétation, *sf.* explication.
Interprète, *a.* qui explique.
Interpréter, *v.* expliquer, traduire.
Interrégne, *sm.* intervalle.
Interrogant, *a.* (*r*). d'
Interrogation, *sf.* question.
Interrogatoire, *sm.* d'
Interroger, *v.* questionner.
Interrompre, *v.* faire cesser.
Interruption, *sf.* cessation.
Intersection, *sf.* rencontre.
Intervalle, *sm.* distance.
Intervenir, *v.* s'intéresser.
Intervention, *sf.* action d'intervenir.
Intervertir, *v.* changer l'ordre.
Intestin, *a.* interne ; *sm.* boyau.
Intestinal, *a.* des intestins.
Intime, *a.* et *s.* ami.
Intimement, *ad.* avec intimité.
Intimer, *v.* signifier.
Intimider, *v.* épouvanter.
Intimité, *sf.* liaison intime.
Intituler, *v.* donner un titre.
Intolérable, *a.* non tolérable.
Intolérance, *sf.* défaut de tolérance.
Intolérant, *a.* qui a ce défaut.
Intolérantisme, *sm.* système d'intolérance.
Intonation, *sf.* manière d'entonner.
Intraitable, *a.* difficile.
Intransitif, *a.* marque une act. qui ne passe pas au sujet.
Intrépide, *a.* courageux.
Intrépidité, *sf.* fermeté.
Intrigant, *a.* et *s.* qui se mêle d'intrigues.
Intrigue, *sf.* cabale.
Intriguer, *v.* embarrasser.
Intrinsèque, *a.* de soi ; intér.
Introducteur, trice, *s.*
Introduction, *sf.* préface.
Introduire, *v.* donner entrée.
Introït, *sm.* comm. de la messe.
Intronisation, *sf.* action d'
Introniser, *v.* installer.
Introuvable, *a.* rare.
Intrus, *a.* usurpateur.
Inusité, *a.* qui n'est pas d'usage.
Inutile, *a.* qui ne sert à rien.
Inutilité, *sf.* non utilité.
Invalide, *a.* soldat estropié.
Invalidité, *sf.*
Invariable, *a.* fixe.
Invasion, *sf.* irruption.
Invective, *sf.* censure.
Invectiver, *v.* dire des invectiv.
Inventaire, *sm.* examen.
Inventer, *v.* trouver.
Invention, *sf.* découverte.
Inventorier, *v.* faire l'inventaire.
Inverse, *a.* à contre-sens.
Inversion, *sf.* transposition.
Investir, *v.* installer, environ.
Investiture, *sf.* installation.
Invétérer, *v.* s'enraciner.
Invincible, *a.* qu'on ne peut vaincre.
Invinciblement, *ad.* m. s.
Inviolable, *a.* qu'on ne peut violer.
Inviolablement, *ad.*
Invisible, *a.* qu'on ne voit pas.
Invisiblement, *ad.*
Invitation, *sf.* action d'inviter.
Inviter, *v.* prier ; exciter.
Invocation, *sf.* action d'invoq.
Involontaire, *a.* sans volonté.
Involontairement, *ad.*
Invoquer, *v.* prier, appeler.
Invraisemblable, *a.* pas vraisemblable.
Invraisemblance, *sf.*
Invulnérabilité, *sf.* état.
Invulnérable, *a.* qu'on ne peut blesser.
Ionique, *a.* ordre d'archit.
Iota, *sm.* 9e let. de l'alph. grec.
Ipso-facto, *loc. ad.* par le fait.
Irascible, *a.* qui excite ; colériire, *sf.* colère, *v.* [que.
Iris, *sm.* (*s*) arc-en-ciel.
Ironie, *sf.* raillerie fine.
Ironique, *a.* d'ironie.
Ironiquement, *ad.* avec ironie.
Irraisonnable, *a.* sans raison.
Irréconciliable, *a.* vindicatif.
Irréconciliablement, *ad. ms.*
Irrécusable, *a.* qu'on ne peut rejeter. [réduire.
Irréductible, *a.* qu'on ne peut
Irréfléchi, *a.* étourdi.
Irréformable, *a.* sans réforme.
Irréfragable, *a.* irrécusable.
Irrégularité, *sf.* manque de formes.
Irrégulier, *a.* non régulier.
Irreligieux, se, *a.* impie.
Irreligion, *sf.* impiété.
Irremédiable, *a.* sans remède.
Irrémissible, *a.* sans rémission.
Irrémissiblement, *ad.*
Irréparable, *a.* qu'on ne peut réparer.
Irréprehensible, *a.* sans reproche. [che.
Irréprochable, *a.* sans repro-
Irrésistible, *a.* non résistible.
Irrésolu, *a.* indécis. [volonté.
Irrésolution, *sf.* manque de
Irrévéremment, *ad.* (*ran*) avec
Irrévérence, *sf.* manque de respect.
Irrévérent, *a.* sans respect.
Irrévocabilité, *sf.* état de ce qui est.
Irrévocable, *a.* qu'on ne peut changer. [rigoles.
Irrigation, *sf.* arrosem. par
Irritabilité, *sf.* état.
Irritable, *a.* qui provoque.
Irritation, *sf.* état irrité.
Irriter, *v.* exciter, provoquer.
Irruption, *sf.* invasion des ennemis.
Islamisme, *sm.* mahométisme.
Isocèle, *a.* triangle à deux côtés égaux
Isolé, *a.* olitaire, séparé.
Isole, *sm.* état isolé.
Isolement, *ad.* séparation.
Isoler, *v.* séparer de tout.
Israélite, *s.* juif.
Issu, *a.* descendu, originaire.
Issue, *sf.* sortie, *fig.*
Isthme, *sm.* langue de terre.
Italique, *a.* et *sm.* caractère, couché. (Imprim.)

Itam, *ad.* (*ite*) de plus.
Itinéraire, *a.* et *sm.* de chemin.
Ivoire, *sf.* dent d'éléphant.
Ivraie, *sf.* mauvaise herbe.
Ivre, *a.* troublé par le vin.
Ivresse, *sf.* ivrognerie.
Ivrogne, *a.* et *s.* buveur.
Ivrogner, *v.* s'enivrer.
Ivrognerie, *sf.* action de.

J.

J, *sm.* (*ji* ou *je*) 10e lettre de l'alphabet.
Jà, *ad.* déjà. *v.*
Jabot, *sm.* ornement.
Jachère, *sf.* terre en repos
Jactance, *sf.* vanterie.
Jaculatoire, *a.* (oraison.)
Jadis, *ad.* (*s*) autrefois.
Jaillir, *v.* s'élancer.
Jaillissant, *a.* qui jaillit.
Jaillissement, *sm.* action de
Jale, *sf.* grande jatte.
Jalon, *sm.* bâton.
Jalonner, *v.* mettre des jalons.
Jalouser, *v.* avoir de la
Jalousie, *sf.* chagrin, envie.
Jaloux, se, *a.* et *s.* qui jalouse.
Jamais, *ad.* en aucun temps.
Jambage, *sm.* ligne droite.
Jambe, *sf.* du genou au pied.
Jambon, *sm.* cuisse ou épaule de porc.
Janissaire, *sm.* soldat turc.
Jante, *sf.* partie d'une roue.
Janvier, *sm.* 1er mois de l'an.
Japper, *v.* crier.
Jaquemart, *sm.* marteau.
Jaquette, *sf.* habillement.
Jardin, *sm.* lieu pour cultiver des fleurs, etc.
Jardinage, *sm.* art de
Jardiner, *v.* travailler le jardin.
Jardinet, *sm.* petit jardin.
Jardinier, *s.* cultivateur.
Jargon, *sm.* mauvais langage.
Jargonner, *v.* parler jargon.
Jarret, *sm.* pli de la jambe.
Jarretière, *sf.* lien.
Jars, *sm.* mâle de l'oie.
Jaser, *v.* babiller; causer.
Jaserie, *sf.* babil; caquet, *fa.*
Jaseur, euse, *s.* causeur.
Jasmin, *sm.* plante.
Jaspe, *sm.* sorte d'agate.
Jasper, *v.* bigarrer.
Jaspure, *sf.* action de jasper.
Jatte, *sf.* vase rond.
Jauge, *sf.* contenance.
Jauger, *v.* mesurer.
Jaunâtre, *a.* presque jaune.
Jaune, *a.* et *sm.* couleur d'or.
Jaunir, *v.* rendre jaune.
Jaunisse, *sf.* sorte de maladie.
Javeler, *v.* mettre en javelles
Javeline, *sf.* dard long.
Javelle, *sf.* poignée de blé scié.
Javelot, *sm.* sorte de dard.
Je, *pro. pers.* 1re personne s.
Jéhovah, *sm.* nom de Dieu.
Jérémiade, *sf.* plainte.
Jésuite, *sm.* religieux.
Jésuitique, *a.* de jésuite.
Jet, *sm.* action de jeter.
Jet d'eau, *sm.* eau qui jaillit.
Jetée, *sf.* digue de pierres.
Jeter, *v.* lancer, produire.
Jeton, *sm.* pièce pour compter.
Jeu, *sm.* récréation.
Jeudi, *sm.* 5e jour de la semaine.
Jeun, (à), *ad.* sans avoir mangé.
Jeune, *a.* et *s.* peu âgé.
Jeûne, *sm.* abstinence.
Jeûner, *v.* faire abstinence.
Jeunesse, *sf.* âge
Jeûneur, euses, *s.* qui jeûne.
Joaillier, *s.* ouvrier en joyaux.
Jocko, *sm.* grand singe.
Joie, *sf.* plaisir.
Joindre, *v.* approcher.
Joint, *sm.* articulation.
Jointure, *sf.* joint du corps.
Joli, *a.* qui plaît à l'œil.
Joliment, *ad.* avec beauté.
Jonc, *sm.* (*jon*) plante; canne.
Joncher, *v.* parsemer, couvrir.
Jonction, *sf.* action de joindre.
Jonglerie, *sf.* charlatanerie.
Joue, *sf.* partie du visage.
Jouer, *v.* divertir, s'amuser.
Jouet, *sm.* qui sert à amuser.
Joug, *sm.* sujétion; bois pour atteler.
Jouir, *v.* posséder.
Jouissance, *sf.* action de jouir.
Joujou, *sm.* jouet.
Jour, *sm.* clarté; 24 heures.
Journal, *sm.* relation quotid.
Journalier, ère, *a.* de chaque jour. [journal.
Journaliste, *sm.* qui fait un
Journée, *sf.* durée d'une jour.
Journellement, *ad.* tous les jours.
Joûte, *sf.* sorte de divertissem.
Joûter, *v.* lutter.
Jouvenceau, *sm.* adolescent.
Jovial, *a. sans pl. m.* gai.
Joyau, *sm.* bijou.
Joyeusement, *ad.* gaîment.
Joyeux, se, *a.* qui est gai.
Jubé, *sm.* tribune d'église.
Jubilation, *sf.* réjouissance.
Jubilé, *sm.* indulgence.
Juda, *m.* petite ouverture.
Judaïser, *v.* vivre en Juif.
Judaïsme, *sm.* état de Juif.
Judas, *sm.* traître.
Judicature, *sf.* état de juge.
Judiciaire, *a.* fait en justice.
Judiciairement, *ad.* de justice.
Judicieusement, *ad.* avec sagesse.
Judicieux, se, *a.* sage.
Juge, *sm.* magistrat, arbitre.
Jugement, *sm.* sentence.
Juger, *v.* rendre la justice.
Juif, *sm.* et *a.* Hébreu.
Juillet, 7e mois de l'année.
Juin, *sm.* 6e mois de l'année.
Juiverie, *sf.* quartier des Juifs.
Jujube, *sm.* fruit du jujubier.
Jumeau, melle, *pl.* eaux, *x* avec.
Jument, *sf.* femelle du cheval.
Jupe, *sf.* vêtement de femme.
Jupon, *sm.* jupe de dessous.
Juré, *sm.* officier jury.
Juremcnt, *sm.* serment.
Jurer, *v.* affirmer; ratifier.
Jureur, *sm.* qui jure.
Juri *ou* Jury, *sm.* commission.
Juridiction, *sf.* pouvoir, ressort.
Juridique, *a.* de droit.
Juridiquement, *ad.*
Jurisconsulte, *m.* docteur du droit.
Jurisprudence, *sf.* science du droit.
Jus, *sm.* suc exprimé, *ad.*
Jusque, *prép.* de lieu.
Justaucorps, *sm.* vêtement.
Juste, *a.* équitable, exact.
Justement, *ad.* avec justice.
Justesse, *sf.* précision.
Justice, *sm.* vertu morale.
Justiciable, *a.* soumis.
Justicier, *v.* rendre justice.
Justicier, *s.* et *a.* qui rend justice.
Justifier, *v.* prouver l'innocence.

K.

K, *sm.* (*ka* ou *kè*) 11e lettre.
Kan, *sm.* commandant tartare.
Kanguroo, *sm.* quadrupède.
Karmès, *sm.* (*s*) excr. du chêne.
Kilo, *sm.* mille unités.
Kilogramme, *sm.* 1000 gramm.
Kirsch-Wasser, *sm.* (*kirsche*) eau-de-vie de cerises sauvag.
Koran, *sm. V.* Alcoran.
Kyrielle, *sf.* litanie de choses ennuyeuses.

L.

L, *sm.* (*èle*) et *m.* (*le*) 12e lettre de l'alphabet.
La, *art.* et *pron. rel. fém.*
Là, *ad.* démonstration de lieu.
La la, *ad.* tout beau.
Labarum, *sm.* (*om*) étendard.
Labeur, *sm.* travail.
Labial, *a.* des lèvres.
Labié, *a.* découpé en lèvres.
Laboratoire, *sm.* cabinet.
Laborieusement, *ad.* péniblement.
Laborieux, se, *a.* vaillant.
Labour, *sm.* façon donnée.
Labourable, *a.* de
Labourage, *sm.* art de
Labourer, *v.* remuer la terre.
Laboureur, *sm.* qui laboure.
Labyrinthe, *sm.* embarras.
Lac, *sm.* grand amas d'eau.
Lacer, *v.* serrer.
Lacération, *sf.* action de
Lacérer, *v.* déchirer, *pal.*
Lacet, *sm.* cordon ferré.
Lâche, *a.* et *s.* non tendu; poitron.
Lâchement, *ad.* mollement.
Lâcher, *v.* diminuer.
Lâcheté, *sf.* poltronnerie.
Laconique, *a.* concis.
Laconisme, *sm.* façon brève.
Lacrymal, *a.* des larmes.
Lacsis, *sm.* (*la*) piége.
Lacune, *sf.* espace vide.
Ladre, esse, *a.* et *s.* lépreux.
Ladrerie, *sf.* lèpre; avarice.
Laïc, *a.* et *sm. V.* laïque.
Laid, *a.* désagréable à voir.
Laideur, *sf.* défaut de beauté.
Lainage, *sm.* de laine.
Laine, *sf.* poil de mouton.
Lainer, *v.* donner le lainage.
Laïque, *a.* et *s.* séculier.
Laisse, *sf.* corde; cordon.
Laisser, *v.* quitter; céder.
Lait, *sm.* liqueur des mamelles.
Laitage, *sm.* aliment fait de lait.
Laiteux, se, *a.* qui a un suc.
Laitière, *sf.* marchande de lait.
Laiton, *sm.* cuivre jaune.
Laitue, *sf.* plante potagère.
Lambeau, *sm.* pièce déchirée.
Lambin, *a.* et *s.* qui lambine.
Lambiner, *v.* agir lentement.
Lambourde, *sf.* pièce de bois.
Lambris, *sm.* revêtement.
Lambrissage, *sm.* action de
Lambrisser, *v.* couvrir.
Lame, *sf.* table mince.
Lamentable, *a.* déplorable.
Lamentation, *sf.* cris plaintifs.
Lamenter, *v.* déplorer.
Laminer, *v.* réduire en lame.
Laminoir, *sm.* outil.
Lampe, *sf.* vase à huile.
Lampion, *sm.* lampe pour illuminer.
Lance, *sf.* arme à long bois.
Lancer, *v.* jeter avec force.
Lancette, *sf.* instrument.
Lancier, *sm.* cavalier.
Lande, *sf.* terre inculte.
Langage, *sm.* idiome; style.
Lange, *sm.* morceau d'étoffe.
Langoureux, se, *a.* de langueur.
Langue, *sf.* organe, langage.
Languette, *sf.* petite pièce.
Langueur, *sf.* abattement.
Languir, *v.* souffrir.
Languissamment, *ad.* avec langueur.
Lanière, *sf.* courroie.
Lanterne, *sf.* ustens., tourelle.
Lanterner, *v.* importuner.
Lantiponner, *v.* dire des riens.
Laper, *v.* manière de boire du chien.
Lapereau, *sm.* jeune lapin.
Lapidaire, *sm.* marchand de pierres précieuses.
Lapidation, *sf.* action de
Lapider, *v.* tuer à coups de pierres.
Lapin, *sm.* quadrupède.
Laps, *sm.* (*s*) temps, *a.*
Laquais, *sm.* valet à pied.
Larcin, *sm.* action de dérober.
Lard, *sm.* graisse de porc.
Larder, *v.* mettre des lardons.
Lardoire, *sf.* ustensile pour larder.
Lardon, *sm.* morceau de lard.
Large, *a.* non étroit.
Largesse, *sf.* libéralité.
Largeur, *sf.* étendue.
Larme, *sf.* eau sort. de l'œil.
Larmier, *sm.* saillie, *arch.*
Larmoiement, *sm.* pleurs.
Larmoyant, *a.* qui pleure.
Larmoyer, *v.* pleurer.
Larron, nesse, *s.* qui vole.
Las, se, *a.* lassé; importuné.
Lascif, ve, *a.* impur.
Lasser, *v.* affaiblir; ennuyer.
Lassitude, *sf.* fatigue.
Latent, *a.* caché.
Latéral, *a.* qui app. au côté.
Latéralement, *ad.* de côté.
Latin, du Latium, *sm.* langue.
Latiniser, *v.* mettre en latin.
Latinisme, *sm.* locut. latine.
Latiniste, *s.* qui sait le latin.
Latinité, *sf.* langage latin.
Latitude, *sf.* distance de l'équateur.
Latrie, *sf.* culte de Dieu seul.
Latrines, *sf. pl.* lieux d'aisance.
Latte, *sf.* bois long et étroit.
Latter, *v.* garnir de lattes.
Laudes, *sf. pl.* office.
Lauréat, *a.* et *sm.* couronné.
Laurier, *sm.* arbre, symbole.
Lavabo, *sm.* linge d'autel.
Lavandière, *sf.* blanchisseuse.
Lave, *sf.* matière volcanique.
Lavement, *sm.* clystère.
Laver, *v.* nettoyer.
Lavis, *sm.* action de laver un dessin.
Lavoir, *sm.* lieu où on lave.
Layetier, *sm.* ouvr. en caisses.
Layette, *sf.* coffret; tiroir.
Lazaret, *sm.* lieu de quarantaine.
Le, La, Les, *art.* et *pron.*
Lé, *sm.* largeur d'étoffe.
Lécher, *v.* passer la langue.
Leçon, *sf.* instruction.
Lecteur, trice, *s.* qui lit.
Lecture, *sf.* action de lire.
Légal, *a.* selon la loi.
Légalement, *ad.* d'une manière légale.
Légalisation, *sf.* action de
Légaliser, *v.* rendre authentiq.
Légat, *sm.* envoyé du pape.
Légataire, *s.* qui reçoit un legs.
Légation, *sf.* charge de légat.
Légende, *sf.* vie des saints.
Léger, *a.* qui pèse peu.
Légèrement, *ad.* avec légèreté.
Légèreté, *sf.* être léger.
Légion, *sf.* corps militaire.
Légionnaire, *sm.* soldat.
Législateur, trice, *s.* aut. de [lois.]
Législatif, ve, *a.* de
Législation, *sf.* gouvernement.

Législature, *sf.* corps législatif.
Légiste, *sm.* jurisconsulte.
Légitime, *a.* légal, équitable.
Légitimer, *v.* rendre légitime.
Légitimité, *sf.* qualité.
Legs, *sm.* don.
Léguer, *v.* donner, assurer.
Légume, *sm.* herbe potagère.
Légumineux, se, *a.* de légume.
Lendemain, *sm.* le jour d'après.
Lent, *a.* tardif, sans vitesse.
Lente, *sf.* œuf de pou.
Lentement, *ad.* avec
Lenteur, *sf.* manq. d'activité.
Lentille, *sf.* légume.
Léopard, *sm.* quadrupède.
Lèpre, *sf.* maladie.
Lépreux, se, *a.* qui a la lèpre.
Léproserie, *sf.* lieu destiné aux lépreux.
Lequel, laquelle, *pron. rel.*
Les, *art.* et *pron.*
Lèse, dérivé du *v.* léser.
Léser, *v.* faire tort.
Lésine, *sf.* épargne sordide.
Lésiner, *v.* user de lésine.
Lésinerie, *sf.* acte de lésine.
Lésion, *sf.* tort, dommage.
Lessive, *sf.* eau de cendre.
Lessiver, *v.* faire la lessive.
Lest, *sm.* poids auf. du navire.
Lestage, *sm.* action de lester.
Leste, *a.* léger.
Léthargie, *sf.* assoupissement.
Léthargique, *a.* inanimé.
Lettre, *sf.* figure, écrit.
Leur, *pron. pers.*
Levain, *sm.* ferment.
Levée, *sf.* action de lever.
Lever, *v.* hausser; dresser.
Levier, *sm.* bâton, barre.
Levis, (pont-) *sm.* qui se lève.
Lévite, *sm.* prêtre juif.
Levraut, *sm.* jeune lièvre.
Lèvre, *sf.* partie de la bouche.
Lévrier, *sm.* chien.
Levûre, *sf.* ferment.
Lézard, *sm.* reptile.
Lézardé, *a.* (mur) crevassé.
Liaison, *sf.* union; ce qui lie.
Liard, *sm.* petite monnaie.
Liasse, *sf.* papiers liés.
Libation, *sf.* effusion.
Libelle, *sm.* écrit injurieux.
Libéra, *sm.* i. (*é*), prière pour les morts.
Libéral, *a.* qui aime à donner.
Libéralité, *sf.* largesse.
Libérer, *v.* se décharger.
Liberté, *sf.* pouvoir d'agir.
Libertin, *a.* et *s.* déréglé.
Libertinage, *sm.* débauche.
Libertiner, *v.* être dissipé.
Libraire, *sm.* marchand de livres.
Librairie, *sf.* magasin de livres.
Libre, *a.* indépendant.
Librement, *ad.* avec liberté.
Lice, *sf.* lieu pour les combats.
Licence, *sf.* permission, liberté trop grande. [études.
Licencié, *sm.* qui a fait ses
Licenciement, *sm.* action de
Licencier, *v.* congédier.
Licencieux, se, *a.* déréglé.
Licitation, *sf.* action de liciter.
Licite, *a.* permis par la loi.
Licitement, *ad.* avec permiss.
Liciter, *v.* vendre à l'encan.
Licou, *sm.* lien à la tête d'un cheval. [pris.
Lie, *sf.* dépôt, terme de mé-
Liège, *sm.* arbre, son écorce.
Lien, *sm.* ce qui lie.
Lier, *v.* serrer.
Lieu, *sm.* espace; endroit.
Lieue, *sf.* mesure itinéraire.
Lieutenant, *sm.* qui remplace.
Lièvre, *sm.* quadrupède.
Ligament, *sm.* lien.
Ligature, *sf.* bandes.
Ligne, *sf.* trait simple.
Ligue, *sf.* union d'états; cabale.
Liguer, *v.* coaliser.
Ligueur, euse, *s.* factieux.
Lilas, *sm.* arbre; couleur.
Limace, *sf.* machine, *m.* mollusques. [ques.
Limas, Limaçon, *sm.* mollus-
Limaille, *sf.* ce qu'ôte la lime.
Limbe, *sm.* bord; séjour.
Lime, *sf.* citron; outil pour
Limer, *v.* polir avec la lime.
Limite, *sf.* borne.
Limiter, *v.* borner.
Limitrophe, *a.* voisin.
Limon, *sm.* boue.
Limonade, *sf.* boisson.
Limonadier, ère, *s.* marchand de limonade.
Limpide, *a.* clair; net (eau).
Lin, *sm.* plante, ses filaments.
Linceul, *sm.* drap.
Linéaire, *a.* de lignes.
Linéament, *sm.* trait du visage.
Linge, *sm.* toile.
Linger, *v.* marchand de linge.
Lingerie, *sf.* lieu où est le linge.
Lingot, *sm.* métal en masse.
Liniment, *sm.* topique onctueux.
Linon, *sm.* toile fine.
Linot, te, *s.* oiseau de volière.
Linteau, *sm.* dessus de fenêtre.
Lion, ne, *s.* quadrupède.
Liquéfaction, *sf.* (*ké*) action de
Liquéfier, *v.* rendre liquide.
Liqueur, *sf.* subst. liquide.
Liquidation, *sf.* acquit.
Liquide, *a.* et *sm.* qui coule.
Liquider, *v.* rendre clair, payer.
Liqueureux, se, *a.* (vin) qui participe de la liqueur.
Lire, *v.* parcourir des yeux ce qui est écrit.
Liseur, euse, *s.* qui lit.
Lisible, *a.* facile à lire.
Lisiblement, *ad.* d'une manière lisible.
Lisière, *sf.* bord d'étoffe.
Lisse, *a.* uni et poli.
Lisser, *v.* rendre lisse.
Liste, *sf.* catalogue de noms.
Listel, *sm.* bande, *arch.*
Lit, *sm.* meuble pour coucher.
Litanie, *sf.* prières.
Litharge, *sf.* oxide de plomb.
Lithographe, *s.* dessinateur sur pierre.
Lithographie, *sf.* sorte d'imp.
Lithographier, *v.* dessiner sur pierre, imp. par décalque.
Litière, *sf.* chaise couverte.
Litigeant, *a.* qui plaide.
Litige, *sf.* procès.
Litigieux, se, *a.* qui peut se
Litre, *sm.* mesure. [contester.
Litron, *sm.* mesure.
Littéraire, *a.* des belles lettres.
Littéral, *a.* selon la lettre.
Littéralement, *ad.* à la lettre.
Littérateur, *sm.* savant.
Littérature, *sf.* belles lettres.
Littoral, *a.* de rivage.
Liturgie, *sf.* ordre ecclés.
Livide, *a.* (peau) plombée.
Livraison, *sf.* action de livrer.
Livre, *sm.* volume, registre.
Livrée, *sf.* habits des valets.
Livrer, *v.* donner, abandonner.
Livret, *sm.* petit livre.
Local, *a.* du lieu.
Localité, *sf.* circonstance locale.
Locataire, *s.* qui tient à louage.
Locatif, ve, *a.* qui regarde le locataire.
Location, *sf.* à louage.
Loch, *sm.* (*lok*) instrum. pour mesurer la vitesse.
Locution, *sf.* façon de parler.
Logarithme, *sm.* sor. de calcul.
Loge, *sf.* petite hutte, réduit.
Logeable, *a.* où l'on peut loger.
Logement, *sm.* lieu où on loge.
Loger, *v.* habiter.
Logette, *sf.* petite loge.
Logeur, euse, *s.* qui loge.
Logicien, *sm.* qui sait la logique.
Logique, *sf.* art de raisonner.
Logiquement, *ad.* selon la logique.
Logis, *sm.* habitation, maison.
Logogriphe, *sm.* énigme.
Loi, *sf.* règle, autorité.
Loin, *ad.* et *prép.* de lieu.
Lointain, *a.* et *sm.* qui est loin.
Loisible, *a.* permis.
Loisir, *sm.* temps disponible.
Lombes, *sm. pl.* partie infér. du dos.
Long, ue, *a.* et *sm.* (*lon*) étendu.
Longanimité, *sf.* clémence.
Longe, *sf.* lanière de cuir.

Longer, *v.* aller le long de.
Longévité, *sf.* longue vie.
Longimétrie, *sf.* art de mesurer les longueurs.
Longitude, *sf.* distance d'un lieu au premier méridien.
Longtemps, *ad.* espace.
Longuement, *ad.* longtemps.
Longueur, *sf.* étendue, durée.
Looch, *sm.* potion pectorale.
Loquacité, *sf.* babil.
Loque, *sf.* pièce, lambeau.
Loquet, *sm.* sorte de fermeture.
Loqueteau, *sm.* petit loquet.
Lorgner, *v.* regarder de côté.
Lorgnette, *sf.* petite lunette.
Lorgneur, euse, *s.* qui lorgne.
Loriot, *sm.* sorte de passereau; baquet.
Lors, *ad.* alors.
Losange, *sf.* figure à 4 côtés.
Lot, *sm.* portion.
Loterie, *sf.* espèce de banque.
Loto, *sm.* espèce de loterie.
Louable, *a.* digne de louange.
Louange, *sf.* éloge.
Louanger, *v.* flatter.
Louche, *a.* qui a la vue de travers.
Loucher, *v.* regarder de travers.
Louer, *v.* flatter.
Loueur, euse, *s.* qui loue.
Louis, *sm.* monnaie d'or.
Loup, *sm.* quadrupède.
Loup cervier, *sm. V.* Lynx.
Loupe, *sf.* tumeur.
Loup-garou, *sm.* sorcier.
Lourd, *a.* pesant.
Lourdaud, *a.* grossier.
Lourderie, *sf.* faute grossière.
Loutre, *sf.* quadrupède.
Louve, *sf.* femelle du loup.
Louveteau, *sm.* petit loup.
Louvoyer, *v.* aller çà et là.
Louvre, *sm.* palais.
Loyal, *a.* suivant la loyauté.
Loyalement, *ad.* avec loyauté.
Loyauté, *sf.* fidélité, probité.
Loyer, *sm.* prix du louage.
Lucarne, *sf.* fenêtre sur le toit.
Lucide, *a.* (moment) de raison.
Lucifer, *sm.* (*ér*) chef des démons.
Lucratif, ve, *a.* qui profite.
Lucre, *sm.* gain, profit.
Lueur, *sf.* faible clarté.
Lugubre, *a.* funèbre.
Lui, *pron. de la 3e personne.*
Luire, *v.* éclairer, briller.
Luisant, *a.* qui luit.
Lumière, *sf.* ce qui éclaire.
Lumignon, *sm.* bout de mèche.
Luminaire, *sm.* cierges.
Lumineux, se, *a.* de lumière.
Lunaire, *a.* de la lune.
Lunaison, *sf.* cours de la lune
Lunatique, *a.* capricieux.
Lundi, *sm.* 2e jour de la sem.
Lune, *sf.* satellite de la terre.
Lunette, *sf.* verre pour la vue.
Luron, *s.* bon vivant, *fa.*
Lustrale, *a.* f. (eau) pour purifier.
Lustration, *sf.* act. de purifier.
Lustre, *sm.* éclat, girandole.
Lustrer, *v.* donner de l'éclat.
Lut, *sm.* enduit pour boucher.
Luter, *v.* mettre du lut.
Luthéranisme, *sm.* hérésie.
Luthérien, *a.* hérétique.
Lutin, *sm.* démon, têtu.
Lutrin, *sm.* pupitre d'église.
Lutte, *sf.* combat.
Lutter, *v.* combattre.
Luxation, *sf.* déboîtement.
Luxe, *sm.* somptuosité.
Luxer, *v.* déboîter un os.
Luxure, *sf.* incontinence.
Luxurieux, se, *a.* lascif.
Luzerne, *sf.* herbe.
Lycée, *sm.* académie.
Lynx, *sm.* quadrupède.
Lyre, *sf.* inst. de musique.

M.

M, *sm.* 13e lettre de l'alphabet.
Ma, *a. pos. fs.* de Mon.
Macaron, *sm.* pâtisserie.
Macaroni, *sm.* pâte.
Macération, *sf.* action de
Macérer, *v.* mortifier.
Mâche, *sf.* herbe potagère.
Mâchefer, *sm.* scorie du fer.
Machelière, *a.* et *sf.* (dent).
Macher, *v.* écraser.
Machiavélisme, *sm.* finesse.
Machinal, *a.* naturel.
Machinalement, *ad. ms.*
Machine, *sf.* instrument.
Machiner, *v.* comploter.
Mâchoire, *sf.* os où sont les dents.
Mâchurer, *v.* barbouiller de noir.
Maçon, *sm.* qui maçonne.
Maçonner, *v.* bâtir.
Maçonnerie, *sf.* bâtisse.
Maculature, *sf.* feuille maculée, mal tirée.
Maculer, *v.* tacher.
Madame, *sf.* titre des femmes.
Mademoiselle, *sf.* titre des filles.
Madré, *a.* tacheté, et *s.* rusé.
Madrier, *sm.* ais fort épais.
Magasin, *sm.* réunion de marchandises.
Magasinier, *sm.* garde-magasin.
Mage, *sm.* savant; juge.
Magicien, *sm.* qui professe la magie.
Magie, *sf.* illusion.
Magique, *a.* de la magie.
Magister, *sm.* (*ér*) maître.
Magistral, *a.* de maître.
Magistralement, *ad.*
Magistrat, *sm.* officier.
Magistrature, *sf.* charge.
Magnanime, *a.* grand d'âme.
Magnanimement, *ad.* avec
Magnanimité, *sf.* grandeur d'âme.
Magnésie, *sf.* sorte de terre.
Magnétique, *a.* de l'aimant.
Magnétiser, *v.* donner du magnétisme.
Magnificence, *sf.* somptuosité.
Magnifier, *v.* exalter Dieu.
Magnifique, *a.* somptueux.
Magnifiquement, *ad.*
Magot, *sm.* argent caché.
Mahométan, *a.* de Mahomet.
Mai, *sm.* 5e mois de l'année.
Maigre, *a.* sans graisse.
Maigrelet, *a.* maigre.
Maigrement, *ad.*
Maigreur, *sf.* état maigre.
Maigrir, *v.* devenir maigre.
Mail, *sm.* jeu, promenade.
Maille, *sf.* de fer.
Mailler, *v.* faire des mailles.
Maillet, *sm.* marteau de bois.
Mailloche, *sf.* gros maillet.
Maillot, *sm.* enveloppe.
Main, *sf.* extrémité du bras.
Main d'œuvre, *sf.* façon.
Main-forte, *sf.* aide à la justice.
Main-levée, *s.* levée de justice.
Maintenant, *ad.* actuellement.
Maintenir, *v.* tenir en état.
Maintien, *sm.* conservation.
Maire, *sm.* magistrat.
Mairie, *sf.* hôtel du maire.
Mais, *conj.* et *ad.*
Maïs, *sm.* (*s*) blé de Turquie.
Maison, *sf.* bâtiment pour loger.
Maisonnette, *sf.* petite maison.
Maître, esse, *s.* supérieur, re.
Maîtrise, *sf.* qualité de maître.
Maîtriser, *v.* se rendre maître.
Majesté, *sf.* grandeur suprême.
Majestueusement, *aa.*
Majestueux, se, *a.* qui a de la grandeur.
Majeur, *a.* en âge de jouir de ses droits.
Major, *sm.* officier militaire.
Majorité, *sf.* état de majeur.
Majuscule, *a.* et *sf.* grande lett.
Mal, *sm.* Maux, *pl.* malheur.
Malade, *a.* et *s.* mal portant.
Maladie, *sf.* infirmité.
Maladif, ve, *a.* souvent malade.
Maladresse, *sf.* défaut d'adresse.

Maladroit, *a.* et *s.* qui manque d'adresse.
Maladroitement, *ad.*
Malaise, *sm.* état fâcheux.
Malaisé, *a.* difficile.
Mal-à-propos, *ad.* à contre-temps.
Malavisé, *a.* et *s.* imprudent.
Malbâti, *a.* et *s.* mal fait.
Malcontent, *a.* mal satisfait.
Mâle, *sm.* opposé à la femelle.
Malédiction, *sf.* imprécation.
Maléfice, *sf.* sort prétendu.
Malencontre, *sf.* malheur.
Malencontreux, se, *a.*
Malentendu, *sm.* méprise.
Mal-être, *sm.* état de langueur.
Malfaire, *v.* faire du mal.
Malfaisance, *sf.* malignité.
Malfait, *a.* non selon les form.
Malfaiteur, *sm.* méchant.
Malgracieux, se, *a.* incivil.
Malgré, *prép.* contre le gré.
Malheur, *sm.* accident.
Malheureusement, *ad.*
Malheureux, se, *a.* pas heureux.
Malhonnête, *a.* non honnête.
Malhonnêtement, *ad.* avec
Malhonnêteté, *sf.* incivilité.
Malice, *sf.* méchanceté.
Malicieusement, *ad.* avec malice.
Malicieux, se, *a.* porté au mal.
Malignement, *ad.* avec malice.
Malignité, *sf.* inclinat. au mal.
Malin, ligne, *a.* malicieux.
Malintentionné, *a.* et *s.*
Malle, *sf.* coffre, valise.
Malotru, *a.* et *s.* maussade.
Malplaisant, *a.* désagréable.
Malpropre, *a.* sale.
Malproprement, *ad.* avec
Malpropreté, *sf.* saleté.
Malsain, *a.* qui n'est pas sain.
Malséant, *a.* messéant.
Malsonnant, *a.* choquant. *théol.*
Maltraité, *a.* traité durement.
Malveillance, *sf.* haine.
Malveillant, *a.* et *s.*
Malversation, *sf.* action de
Malverser, *v.* abuser.
Maman, *sf.* mère, t. enfantin.
Mamelle, *sf.* sein.
Mammifère, *a* et *s.* à mamell.
Manant, *sm.* paysan, rustre.
Manche, *sf.* du bras, d'un outil.
Manchette, *sf.* ornement.
Manchon, *sm.* fourrure.
Manchot, *sm.* estropié d'une main.
Mandat, *sm.* rescrit, ordre.
Mandataire, *sm.* chargé de pouvoir.
Mandement, *sm.* ordre.
Mander, *v.* faire savoir.
Mandrin, *sm.* outil.
Manducation, *sf.* act. de mang.
Manège, *sm.* ruse.
Mânes, *sm. pl.* âme d'un mort.
Mangeable, *a.* qu'on peut manger.
Mangeaille, *sf.* nourriture.
Mangeoire, *sf.* auge de cheval.
Manger, *v.* avaler, détruire.
Mangeur, euse, *s.* qui mange beaucoup.
Maniable, *a.* aisé à manier.
Maniaque, *a.* et *s.* sombre, noir, possédé de manie.
Manie, *sf.* folie, passion.
Maniement, *sm.* action de
Manier, *v.* tâter, gouverner.
Manière, *sf.* façon, usage.
Maniéré, *a.* plein d'affectation.
Manifestation, *sf.* démonstration.
Manifeste, *a.* notoire.
Manifestement, *ad.*
Manifester, *v.* montrer, publier.
Manigance, *sf.* manœuvre secrète.
Manigancer, *v.* tramer.
Manique, *sf.* gant de savetier.
Manivelle, *sf.* tourniquet.
Manne, *sf.* panier.
Mannequin, *sm.* panier.
Manœuvre, *sm.* aide.
Manœuvrer, *v.* travailler.
Manoir, *sm.* demeure.
Manouvrier, *sm.* aide.
Manque, *sm.* défaut.
Manquement, *sm.* omission.
Manquer, *v.* absenter.
Mansarde, *sf.* étage en rampant.
Mansuétude, *sf.* bonté.
Mantelet, *sm.* sor. de manteau.
Manuel, le, *a.* avec la main.
Manuellement, *ad.* de la main.
Manufacture, *sf.* fabrication.
Manufacturer, *v.* fabriquer.
Manufacturier, *s.* qui fabrique.
Manuscrit, *sm.* écrit à la main.
Manutention, *sf.* maintien.
Mappemonde, *sf.* carte géographique.
Maquereau, *sm.* poisson.
Maquignon, *sm.* marchand de chevaux, intrigant.
Maquignonner, *v.* vendre des chevaux, intriguer.
Maraîcher, *sm.* cultivateur de
Marais, *sm.* terre humide.
Marasme, *sm.* consomption.
Marâtre, *sf.* mère cruelle.
Maraud, *s.* coquin, impudent.
Marauder, *v.* voler.
Marbre, *sm.* pierre calcaire.
Marbrer, *v.* imiter le marbre.
Marbrier, *sm.* qui travaille le marbre.
Marbrure, *sf.* sorte de peinture.
Marc, *sm.* poids.
Marchand, *s.* qui vend.
Marchander, *v.* débattre.
Marchandise, *sf.* obj. en vente.
Marche, *sf.* action de marcher.
Marchepied, *sm.* tapis, etc.
Marcher, *v.* aller, venir.
Marcheur, euse, *a.* qui marche.
Mardi, *sm.* 3e jour de la sem.
Mare, *sf.* (*d*) eau stagnante.
Marécage, *sm.* lieu humide.
Marécageux, se, *a.* humide.
Maréchal, *s.* qui ferre.
Maréchaussée, *sf.* gendarmerie.
Marée, *sf.* flux et reflux.
Marge, *sf.* blanc autour de la page.
Margelle, *sf.* rebord d'un puits.
Marger, *v.* marquer les marges.
Marginal, *a.* en marge.
Marguerite, *sf.* perle, fleur.
Marguiller, *sm.* fabricien.
Mari, *sm.* époux.
Mariage, *sm.* union légale.
Marier, *v.* unir par mariage.
Marin, *a.* qui navigue.
Marine, *sf.* de mer.
Mariner, *v.* assaisonner.
Marinier, *sm.* qui conduit des bateaux.
Marionnette, *sf.* petite figure mobile.
Maritime, *a.* de la mer.
Marmaille, *sf.* petits enfants.
Marmelade, *sf.* fruits cuits.
Marmite, *sf.* ust. de cuisine.
Marmiton, *sm.* valet de cuisine.
Marmot, *sm.* singe, pet. garçon.
Marmotte, *sf.* quadrupède.
Marmotter, *v.* grondonner.
Marmouset, *sm.* grotesque.
Marne, *sf.* terre calcaire.
Maroquin, *sm.* peau de chèvre.
Maroquiner, *v.* façonner en maroquin.
Marouflе, *sm.* fripon, rustre.
Marque, *sf.* tache.
Marquer, *v.* indiquer.
Marqueter, *v.* tacheter.
Marqueur, euse, *s.* qui marq.
Marquis, *s.* titre de dignité.
Marquisat, *sm.* dignité de marquis.
Marraine, *sf.* celle qui tient sur les fonts baptismaux.
Marri, *a.* fâché.
Marron, *sm.* fruit du marronn.
Marronner, *v.* murmurer.
Marronnier, *sm.* arbre.
Mars, *sm.* (*s*) dieu, 3e mois.
Marsouin, *sm.* cétacé.
Marteau, *sm.* outil de fer.
Marteler, *v.* frapper du mart.
Martial, *a.* (*ci*) guerrier.
Martinet, *sm.* discipline.
Martyr, *sm.* confess. de la fol.
Martyre, *sm.* mort de martyr.
Martyriser, *v.* faire souffrir.
Martyrologe, *sm.* catalogue de martyrs.
Mascarade, *sf.* déguisement.

Mascaron, *sm.* tête grotesque.
Masculin, *a.* du mâle.
Masque, *sm.* faux visage.
Masquer, *v.* cacher, déguiser.
Massacre, *sm.* carnage.
Massacrer, *v.* tuer, gâter.
Masse, *sf.* totalité, massue.
Mâsser, *v.* faire une mâsse.
Massif, ve, *a.* sans creux.
Massivement, *ad.* pesamment.
Massue, *sf.* sorte de bâton.
Mastic, *sm.* colle.
Mastication, *sf.* act. de mâcher.
Mastiquer, *v.* mett. du mastic.
Masure, *sf.* maison en ruine.
Mat, *a.* (*t*) sans lustre.
Mât, *sm.* (*mâ*) grande pièce.
Matador, *sm.* homme riche.
Matamore, *sm.* fanfaron.
Matelas, *sm.* coussin piqué.
Matelasser, *v.* garnir de matelas.
Matelassier, *s.* qui fait des matelas.
Matelot, *sm.* homme de mer.
Matelotte, *sf.* mets de poisson.
Mater, *v.* rendre mat.
Mâter, *v.* garnir de mâts.
Matérialisme, *sm.* système du
Matérialiste, *s.* qui n'admet que la matière.
Matérialité, *sf.* matière.
Matériaux, *sm. pl.* matière.
Matériel, le, *a.* grossier.
Maternel, *a.* de la mère.
Maternité, *sf.* qualité de mère.
Mathématicien, *s.* qui sait les
Mathématiques, *sf. pl.* science.
Mathématiquement, *ad.*
Matière, *sf.* substance.
Matin, *sm.* et *ad.* de bonne heu.
Mâtin, *sm.* gros chien.
Matinal, *a.* qui se lève matin.
Matinée, *sf.* du matin à midi.
Matines, *sf. pl.* office.
Matineux, se, *a.* du matin.
Matois, *a.* et *sm.* ruse, *fa.*
Matrice, *sf.* moule, étalons.
Matricule, *sf.* régistre, liste.
Maturité, *sf.* qui est mûr.
Maudire, *v.* imprecations.
Mausolée, *sm.* tombeau.
Maussade, *a.* désagréable.
Mauvais, *a.* et *s.* méchant.
Mauve, *sf.* plante médicinale.
Maxime, *sf.* proposition.
Maximum, *sm.* le plus haut.
Mazette, *sm.* mauvais.
Mécanicien, *a.* qui sait la
Mécanique, *sf.* science des lois du mouvement.
Méchamment, *ad.* avec
Méchanceté, *sf.* malice.
Méchant, *a.* et *s.* mauvais.
Mèche, *sf.* coton, amadou.
Mécompte, *sf.* erreur.
Mécompter (se), *v.* se tromper.
Méconnaissable, *a.* changé.
Méconnaissance, *sf.* ingratitude.
Méconnaissant, *a.* ingrat.
Méconnaître, *v.* nier.
Mécontent, *a.* et *s.* fâché.
Mécontenter, *v.* fâcher.
Mécreant, *sm.* incrédule.
Médaille, *sf.* pièce de métal.
Médaillon, *sm.* écusson.
Médecin, *sm.* qui exerce la
Médecine, *sf.* art de guérir, potion.
Médeciner, *v.* donner des remèdes.
Médiat, *a.* par intermédiaire.
Médiateur, trice, *s.* interméd.
Médiation, *sf.* intervention.
Médicale, *a.* de la médecine.
Médicament, *sm.* remède.
Médicamenter, *v.* prendre des remèdes.
Médiocre, *a.* passable.
Médiocrement, *ad.*
Médiocrité, *sf.* état médiocre.
Médire, *v.* dire du mal.
Médisance, *sf.* action du
Médisant, *a.* et *s.* qui médit.
Méditatif, ve, *a.* qui médite.
Méditation, *sf.* considération.
Méditer, *v.* délibérer en soi.
Méditerranée, *a.* et *sf.* mer.
Méfiance, *sf.* soupçon en mal.
Méfiant, *a.* qui se méfie.
Méfier (se), *v.* ne pas se fier.
Mégarde, *sf.* inattention.
Mégisserie, *sf.* métier de
Mégissier, *s.* qui prépare les peaux.
Meilleur, *a.* et *sm.* plus estimable.
Mélancolie, *sf.* tristesse.
Mélancolique, *a.* et *s.* triste.
Mélancoliquement, *ad. ms.*
Mélange, *sm.* choses mêlées.
Mélanger, *v.* faire un mélange.
Mélasse, *sf.* résidu du sucre.
Mêlée, *sf.* combat, dispute.
Mêler, *v.* brouiller.
Mélodie, *sf.* harmonie.
Mélodieusement, *ad.*
Mélodieux, se, *a.* de mélodie.
Melon, *sm.* plante cucurbitacée.
Membrane, *sf.* enveloppe.
Membre, *sm.* partie du corps.
Membrure, *sf.* t. de menuis.
Même, *a.* qui n'est pas autre.
Mêmement, *ad.* même.
Mémento, *sm.* souvenir.
Mémoire, *sf.* faculté de l'âme.
Mémorable, *a.* extraordinaire.
Mémoratif, ve, *a.* qui fait souvenir.
Mémorial, *sm.* placet.
Menace, *sf.* parole ou geste.
Menacer, *v.* inspirer la crainte.
Ménage, *sm.* gouvernement domestique.
Ménagement, *sm.* égard.
Ménager, *v.* épargner.
Ménager, ère, *a.* et *s.* économe.
Ménagerie, *sf.* loges d'anim.
Mendiant, *s.* qui mendie.
Mendicité, *sf.* action de
Mendier, *v.* demander l'au mône.
Mener, *v.* conduire.
Meneur, euse, *s.* qui mène.
Menotte, *sf.* fers aux mains.
Mensonge, *sm.* tromperie.
Mensonger, *a.* faux, trompeur.
Mental, *a.* de l'esprit.
Mentalement, *ad.* de l'esprit.
Menterie, *sf.* mensonge.
Menteur, euse, *a.* et *s.*
Menthe, *sf.* plante aromatique.
Mention, *sf.* commémoration.
Mentionner, *v.* rappeler.
Mentir, *v.* dire un mensonge.
Menton, *sm.* partie inférieure du visage.
Mentor, *sm.* guide.
Menu, *a.* délié.
Menuiserie, *sf.* art du
Menuisier, *sm.* ouvrer en bois.
Méphitisme, *sm.* exhalaison.
Méprendre (se), *v.* se tromper.
Mépris, *sm.* mésestime.
Méprisable, *a.* digne de mépris.
Méprise, *sf.* erreur.
Mépriser, *v.* avoir du mépris.
Mer, *sf.* amas d'eau.
Mercantile, *sf.* petit négoce.
Mercenaire, *a.* intéressé.
Mercenairement, *ad.*
Mercerie, *sf.* marchandises.
Merci, *ad.* remercîment; à discrétion.
Mercier, ère, *s.* marchand de rouennerie.
Mercredi, *sm.* 4e jour de la semaine.
Mercure, *sm.* planète.
Mercuriale, *sf.* réprimande.
Mère, *sf.* qui a mis au monde.
Méridien, *a.* du midi.
Mérinos, *sm.* (*s*) laine.
Mérise, *sf.* fruit.
Merisier, *sm.* cerisier des bois.
Mérite, *sm.* bonnes qualités.
Mériter, *v.* se rendre digne.
Méritoire, *a.* profitable.
Méritoirement, *ad. ms.*
Merlan, *sm.* poisson.
Merle, *sm.* oiseau.
Merlin, *sm.* cordage, outil.
Merluche, *sf.* morue sèche.
Merveille, *sf.* chose rare.
Merveilleusement, *ad.*
Merveilleux, se, *a.* admirable.
Mes, *pron. V.* Mon.
Mesquin, *a.* chiche, pauvre.
Mesquinement, *ad. ms.* de
Mesquinerie, *sf.* avarice.
Message, *sm.* char.
Messager, *sm.* envoye.
Messagerie, *sf.* emploi, voiture
Messe, *sf.* sacrifice.
Messéance, *sf.* inconvenance.

Messéant, *a.* inconvenant.
Messie, *sm.* le Christ promis.
Messieurs, *sm.* pl. de Monsieur.
Messire, *sm.* titre d'honneur.
Mesurable, *a.* qu'on peut mesurer.
Mesurage, *sm.* act. de mesurer.
Mesure, *sf.* règle, moyen.
Mesurer, *v.* dét. une quantité.
Mesureur, *sm.* qui mesure.
Mésuser, *v.* abuser.
Métairie, *sf.* ferme.
Métal, *sm.* subst. minérale.
Métallique, *a.* de métal.
Métamorphose, *sf.* changem.
Métamorphoser, *v.* changer.
Métaphore, *sf.* fig. de rhétor.
Métaphysique, *a.* et *sf.* chose idéale, abstraite.
Métaphysiquer, *v.*
Métayer, *s.* fermier.
Métempsycose, *sf.* transmigration prétendue des âmes.
Météore, *sm.* phénomène.
Méthode, *sf.* règle, usage.
Méthodique, *a.* selon les règles.
Méthodiquement, *ad.*
Méthodiste, *s.* sectaire.
Méticuleux, se, *a.* craintif.
Métier, *sm.* profess. d'artisan.
Métope, *sf.* ornem. d'arch.
Mètre, *sm.* mesure de longueur.
Métrique, *a.* de mètre.
Métropole, *a.* et *sf.* principale.
Métropolitain, *a.* archevêque.
Mets, *sm.* ce qu'on mange.
Mettable, *a.* qu'on peut mettre.
Mettre, *v.* poser.
Meuble, *a.* qui garnit.
Meubler, *v.* garnir de meubles.
Meule, *sf.* pierre à aiguiser.
Meulière, *sf.* (pierre).
Meunier, ère, *s.* qui a un moulin.
Meurtre, *sm.* homicide.
Meurtrier, *a.* qui tue.
Meurtrir, *v.* tuer, froisser.
Meurtrissure, *sf.* contusion.
Meute, *sf.* troupe de chiens.
Mi-, *particule indécl.* demi.
Miasmes, *sm. pl.* vapeurs.
Miauler, *v.* cri du chat.
Miche, *sf.* petit pain.
Micmac, *sm.* intrigue, diffusion, *fa.*
Microscope, *sm.* instrument d'optique.
Midi, *sm.* milieu du jour, sud.
Mie, *sf.* partie molle du pain.
Miel, *sm.* suc doux des abeilles.
Mielleux, se, *a.* de miel.
Mien, ne, *pr. a.* qui est à moi.
Miette, *sf.* parcelle de pain.
Mieux, *ad.* comparatif de plus.
Mièvre, *a.* vif, remuant.
Mignard, *a.* mignon, gentil.
Mignardement, *ad.*
Mignarder, *v.* dorloter carem.
Mignardise, *sf.* cajolerie.
Mignon, ne, *a.* délicat, gâté.
Mignonnement, *ad.*
Mignoter, *v.* dorloter, *pop.*
Mignotise, *sf.* flatterie, *fa.*
Migraine, *sf.* maladie de la tête.
Migration, *sf.* émigration.
Mil, *a.* num. pour la date.
Mil, **Millet**, *sm.* plante graminée.
Milan, *sm.* oiseau de proie.
Milice, *sf.* art de la guerre.
Milicien, *sm.* soldat de milice.
Milieu, *sm.* centre d'un lieu.
Militaire, *a.* et *sm.* de la guerre.
Militairement, *ad.* en soldat.
Militante, *a.* (église), qui combat.
Militer, *v.* combattre, *pal.*
Mille, *a.* num. i. (*l*).
Millenaire, *a.* (*ll*) de mille.
Millepertuis, *sm.* herbe médicinale.
Millésime, *sm.* (*ll*) date.
Milliard, *sm.* mille millions.
Millième, *a.* la 1000e partie.
Millier, *sm.* mille.
Milligramme, *sm.* 1000e partie du gramme.
Million, *sm.* mille fois mille.
Millionième, *a. ord.*
Millionaire, *a.* et *s.* très-riche.
Milord, *sm. V.* Lord.
Minauderie, *sf.* affectation.
Mince, *a.* peu épais.
Mine, *sf.* apparence.
Miner, *v.* creuser une mine.
Minerai, *sm.* métal mêlé de terre.
Minéral, *sm.* corps solide.
Minéralogie, *sf.* science des minéraux.
Minet, tte, *s.* petit chat.
Mineur, *sm.* en tutelle.
Miniature, *sf.* dessin.
Minime, *a.* et *sm.* petit.
Minimum, *sm.* le moindre.
Ministère, *sm.* emploi.
Ministériel, le, *a.* de ministre.
Ministre, *sm.* qui gouverne.
Minois, *sm.* (joli) visage.
Minorité, *sf.* de mineur.
Minot, *sm.* mesure.
Minuit, *sm.* milieu de la nuit.
Minuscule, *sf.* et *a.* pet. lettre.
Minute, *sf.* 60e de l'heure.
Minuter, *v.* faire la minute.
Minutie, *sf.* (*cie*) bagatelle.
Minutieux, se, *a.* vétilleux.
Miracle, *sm.* prodige.
Miraculeux, se, *a.* merveilleux.
Mire, *sf.* point pour regarder.
Mirer, *v.* viser.
Mirmidon, *sm.* petit homme.
Miroir, *sm.* glace pour se mirer.
Miroitier, *sm.* marchand de miroirs.
Misanthrope, *s.* et *a.* qui ne songe qu'à soi.
Misanthropie, *sf.* haine.
Mise, *sf.* ce qu'on met.
Misérable, *a.* malheureux.
Misérablement, *ad.* de misère.
Misère, *sf.* pauvreté.
Miséricorde, *sf.* int.; pitié.
Miséricordieusement, *ad.*
Miséricordieux, se, *a.* clémen.
Missel, *sm.* livre de messe.
Mission, *sf.* charge de faire.
Missionnaire, *sm.* prédicateur.
Missive, *sf.* (lettre).
Mitaine, *sf.* gant sans doigts.
Mitigation, *sf.* adoucissement.
Mitiger, *v.* adoucir (une loi).
Miton, *sm.* gant d'avant bras.
Mitonner, *v.* tromper.
Mitoyen, ne, *a.* moyen.
Mitraille, *sf.* feraille.
Mitrailler, *v.* tirer à mitraille.
Mitre, *sf.* ornement de prélat.
Mitron, *sm.* garçon boulanger.
Mixte, *a.* mélangé.
Mixtiligne, *a.* de diff. lignes.
Mixtion, *sf.* (*ti*) mélange.
Mixtionner, *v.* mélanger.
Mnémonique, *sf.* art d'aider la mémoire.
Mobile, *a.* qui se meut.
Mobilier, ère, *a.* des meubles.
Mobiliser, *v.* ameublir.
Mobilité, *sf.* état mobile.
Mode, *sf.* manière.
Modèle, *sm.* exemple.
Modeler, *v.* imiter.
Modérateur, trice, *a.* et *s.* qui modère.
Modération, *sf.* retenue.
Modérer, *v.* tempérer.
Moderne, *a.* nouveau.
Moderner, *v.* restaurer.
Modeste, *a.* retenu.
Modestement, *ad.* avec
Modestie, *sf.* retenue.
Modicité, *sf.* état modique.
Modificatif, ve, *a.* et *sm.* qui modifie.
Modifier, *v.* modérer.
Modillon, *sm.* console.
Modique, *a.* peu considérable.
Modiquement, *ad.*
Module, *sm.* demi diamètre.
Moduler, *v.* former un chant.
Moelle, *sf.* substance du bois.
Moelleusement, *ad.* de
Moelleux, se, *a.* douceur.
Moellon, *sm.* pierre à bâtir.
Mœurs, *sf. pl.* habitude.
Moi, *pron.* de la 1re personne.
Moignon, *sm.* reste d'une mal coupée.
Moindre, *adj.* plus petit.
Moine, *sm.* religieux.
Moins, *ad.* pas autant.
Moirer, *v.* onder.

Mois, *sm.* 12e partie de l'année.
Moisir, *v.* corrompre.
Moisson, *sf.* récolte des grains.
Moissure, *sf.* altération.
Moissonner, *v.* faire la moisson.
Moissonneur, euse, *s.* qui moissonne.
Moite, *a.* un peu humide.
Moiteur, *sf.* légère humidité.
Moitie, *sf.* portion d'une chose divisée en deux.
Molaire, *a.* (dent).
Molécule, *sf.* petite partie.
Molester, *v.* tourmenter.
Molette, *sf.* étoile d'éperon.
Mollasse, *a.* trop mou.
Mollement, *ad.* avec
Mollesse, *sf.* sans vigueur.
Mollet, *sm.* gras de jambe.
Molleton, *sm.* étoffe molletté.
Mollière, *sf.* terre grasse.
Mollir, *v.* devenir mou.
Moment, *sm.* un instant.
Momentané, *a.* instantané.
Momentanément, *ad.*
Momerie, *sf.* hypocrisie.
Mon, ma, mes, *a. possessif.*
Monacal, *a.* de moine.
Monarchie, *sf.* état.
Monarchique, *a.* gouv. royal.
Monarque, *sm.* roi.
Monastère, *sm.* couvent.
Monastique, *a.* de monastère.
Monceau, *sm.* amas.
Mondain, *a.* et *s.* du monde.
Mondainement, *ad.* avec
Mondanité, *sf.* vanité, affectation.
Monde, *sm.* l'univers.
Monder, *v.* nettoyer.
Monétaire, *sm.* monnayeur.
Moniteur, *sm.* qui avertit.
Monition, *sf.* avertissement.
Monnaie, *sf.* (*aie*) argent de cours.
Monnayer, *v.* battre monnaie.
Monnayeur, *sm.* qui bat monn.
Monogramme, *sm.* lettres initiales en écusson. [seul.]
Monologue, *sm.* discours d'un
Monopole, *sm.* exclusif.
Monopoleur, *sm.* qui fait le monopole.
Monosyllabe, *sf.* d'une syllabe.
Monotone, *a.* ennuyeux.
Monotonie, *sf.* uniformité.
Monseigneur, *sm.* titre d'honn.
Monsieur. *sm.* Messieurs, *pl.*
Monstre, *sm.* contre nature.
Monstrueusement, *ad.*
Monstrueux, se, *a.* excessif.
Monstruosité, *sf.*
Mont, *sm.* montagne.
Montagne, *sf.* hauteur.
Montée, *sf.* escalier.
Monter, *v.* s'élever.
Monticule, *sm.* petit mont.
Montre, *sf.* horloge portative.
Montrer, *v.* faire voir.
Montueux, se, *a.* qui monte.
Monture, *sf.* bête pour monter.
Monument, *sm.* édifice.
Moquer (se), *v.* railler.
Moquerie, *sf.* raillerie.
Moqueur, *a.* qui se moque.
Moral, *a.* de mœurs.
Moralement, *ad.*
Moraliser, *v.* inst. reprendre.
Moraliste, *s.* écrivain sur les mœurs.
Moralité, *sf.* sens.
Morceau, *sm.* partie.
Morceler, *v.* mettre en morc.
Mordicant, *a.* médisant; âcre.
Mordicus, *ad.* (*s*) obstinément.
Mordre, *v.* serrer, médire.
Morfil, *sm.* barbe qui reste à une lame aiguisée.
Morfondre, *v.* refroidir.
Morgue, *sf.* fierté.
Morguer, *v.* regard fier.
Moribond, *a.* qui va mourir.
Morigéner, *v.* reprendre.
Morille, *sf.* champignon.
Morne, *a.* triste, sombre.
Morose, *a.* chagrin, maladie.
Morosité, *sf.* caractère morose.
Morpion, *sm.* vermine.
Mors, *sm.* fer de bride.
Morsure, *sf.* incision faite avec les dents.
Mort, *a.* fin de la vie.
Mortaise, *sf.* entaillure.
Mortalité, *sf.* de mort.
Mortel, le, *a.* sujet à la mort.
Mortellement, *ad.* à mort.
Mortier, *sm.* vase, pièce d'artil.
Mortification, *sf.* privation.
Mortifier, *v.* affliger.
Mortuaire, *a.* des morts.
Morue, *sf.* poisson de mer.
Morve, *sf.* humeur du nez.
Morveux, se, *a.* qui a la morve.
Mosquée, *sf.* temple de mahométans.
Mot, *sm.* assemblage de lettre.
Motet, *sm.* paroles dévotes mi- [ses en mus.]
Moteur, trice, *s.*
Motif, *sm.* qui meut.
Motion, *sf.* action de mouvoir.
Motiver, *v.* dire pour quoi.
Motte, *sf.* morceau de terre.
Motus, *interj.* ne dites pas mots.
Mou, *sm.* poumon de veau.
Mou, Molle, *a.*
Mouchard, *sm.* qui vend.
Mouche, *sf.* insecte.
Moucher, *v.* ôter la morve.
Moucheron, *sm.* petite mouche.
Moucheter, *v.* marquetter.
Mouchette, *sf.* sorte de ciseau.
Moucheture, *sf.* étoffe mouchetée.
Moucheur, *sm.* qui mouche.
Mouchoir, *sm.* linge.
Moudre, *v.* broyer.
Moue, *sf.* grimace.
Mouffe, *sm.* poulies.
Mouillage, *sm.* action de
Mouiller, *v.* humecter.
Mouillette, *sf.* tranche de pain.
Moule, *sm.* modèle.
Mouler, *v.* jeter en moule.
Moulin, *sm.* mach. à moudre.
Mouliner, *v.* preparer la soie.
Moulinet, *sm.* petit moulin.
Moulure, *sf.* ornement d'arch.
Mourir, *v.* cesser de vivre.
Mousquet, *sm.* fusil.
Mousqueterie, *sf.* fusillade.
Mousse, *a.* jeune matelot, plante; écume.
Mousseline, *sf.* toile fine.
Mousser, *v.* écumer.
Mousseux, se, *a.* qui mousse.
Moussons, *sm.* vent des Indes.
Moustache, *sf.* barbe sur la lèvre supérieure.
Moutarde, *sf.* sénevé.
Mouton, *sm.* bélier.
Moutonner, *v.* s'agiter.
Mouture, *sf.* action de moudre.
Mouvant, *a.* qui meut.
Mouvement, *sm.* transport.
Mouver, *v.* remuer la terre.
Mouvoir, *v.* remuer.
Moyen, ne, *a.* médiocre, qui sert à
Moyennant, *ad.* à l'aide.
Moyennement, *ad.* médiocrem.
Moyen, *sm.* milieu de la roue.
Muable, *a.* inconstant.
Mue, *sf.* action de muer.
Muer, *v.* changer de peau, de plumes.
Muet, te, *s.* privé de la parole.
Mufti, *sm.* prêtre mahométan.
Mugir, *v.* crier.
Mugissement, *sm.* cri aigu.
Muid, *sm.* mesure.
Mule, *sf.* mulet femelle.
Mulet, *sm.* animal métis.
Muletier, *sm.* conducteur de mulets.
Mulot, *sm.* espèce de rat.
Multiple, *a.* qui contient plusieurs fois.
Multipliable, *a.* qu'on peut multiplier.
Multiplicande, *sm.* à multipl.
Multiplicateur, *sm.* qui multiplie.
Multiplication, *sf.* opération d'arithmétique.
Multiplicité, *sf.* grand nombre.
Multiplier, *v.* augmenter.
Multitude, *sf.* grand nombre.
Municipal, *a.* officier de
Municipalité, *sf.* mairie.
Munificence, *sf.* grande libéralité.
Munir, *v.* s'approvisionner.
Munition, *sf.* provision.
Mur, *sm.* clôture.

Mûr, *a.* bon à cueillir.
Muraille, *sf.* mur.
Mural, *a.* de mur.
Mûre, *sf.* fruit du mûrier.
Mûrement, *ad.* de propos délibéré.
Murer, *v.* entourer.
Mûrier, *sm.* arbre fruitier.
Mûrir, *v.* devenir mûr.
Murmure, *sm.* bruit, sourd.
Murmurer, *v.* grondonner.
Musc, *sm.* quadrup., parfum.
Muscade, *a.* fruit aromatique.
Muscadin, *sm.* fat, pédant.
Muscle, *sm.* fibre.
Museau, *sm.* la gueule.
Musée, *sm.* collection.
Museler, *v.* emmuseler.
Muselière, *sf.* objet pour museler.
Muséum, *sm.* musée.
Musical, *a.* de la musique.
Musicalement, *ad.* de musique.
Musicien, *s.* qui sait la musique.
Musique, *sf.* chant gradue.
Musquer, *v.* parfumer.
Mutabilité, *sf.* état de muable.
Mutation, *sf.* changement.
Mutilation, *sf.* action de
Mutiler, *v.* couper.
Mutin, *a.* opiniâtre.
Mutiner (se), *v.* s'opiniâtrer.
Mutuel, le, *v.* réciproque.
Mutuellement *ad.* réciproquement.
Myope, *s.* qui a la vue courte.
Myopie, *sf.* état de myope.
Myriagramme, *sm.* 10,000 gr.
Myrrhe, *sf.* gomme odorante.
Myrte, *sm.* plante odorifèante.
Mystère, *sm.* secret caché.
Mystérieusement, *ad.*
Mystérieux, se, *a.* secret.
Mysticité, *sf.* gr. devotion.
Mystificateur, *sm.* qui mystifie.
Mystification, *sf.* action de
Mystifier, *v.* faire croire.
Mystique, *a.* allégorique.
Mystiquement, *ad.* m. a.
Mythologie, *sf.* science des dieux.
Mythologique, *a.* de la mythol.

N.

N, *sm.* 14e lettre.
Nacelle, *sf.* petit bateau.
Nacre, *sf.* coquille à perles.
Nadir, *sm.* opposé au zenith.
Nage, *ad.* en nageant.
Nageoire, *sf.* membre du poisson.
Nager, *v.* mouvoir sur l'eau.
Naguer, se, *s.* qui nage.
Naguère, *ad.* autrefois.
Naïf, *a.* naturel, sans fard.
Nain, *a.* de très petite taille.
Naissance, *sf.* action de naître.
Naître, *v.* venir au monde.
Naïvement, *ad.* avec naïveté.
Naïveté, *sf.* ingénuité.
Nankin, *sm.* étoffes.
Nantir, *v.* donner des gages.
Nantissement, *sm.*
Nappe, *sf.* linge de table.
Nard, *sm.* plante.
Nargue, *sf.* mépris.
Narguer, *v.* faire nargue.
Narine, *sf.* ouverture du nez.
Narration, *sf.* discours.
Narré, *sm.* récit.
Narrer, *v.* raconter.
Nasal, *a. sans pl.* du nez.
Nasarder, *v.* donner des nasardes.
Naseau, *sm.* narine d'animaux.
Nasiller, *v.* parler du nez.
Nasse, *sf.* sorte de panier.
Natal, *a.* lieu où on est né.
Natation, *sf.* action de nager.
Natif, ve, *a.* né.
Nation, *sf.* habitants.
National, *a.* de la nation.
Nativité, *sf.* naissance.
Natte, *sf.* tissus de jonc.
Natter, *v.* couvrir de natte.
Naturalisation *sf.* action de
Naturaliser, *v.* rendre nat.
Naturaliste, *sm.*
Nature, *sf.* l'univers.
Naturel, le, *a.* selon la nature.
Naturellement, *ad.* aisément.
Naufrage, *sm.* submersion.
Naufragé, *a.* qui a péri.
Nausée, *sf.* envie de vomir.
Nautique, *a.* de la navigation.
Nautonnier, *sm.* conducteur.
Naval, *a.* de mer.
Navet, *sm.* plante potagère.
Navette, *sf.* inst. de tisserand.
Navigable, *a.* qui porte bateau.
Navigateur, *sm.* qui navigue.
Navigation, *sf.* action de
Naviguer, *v.* aller sur mer.
Navrer, *v.* blesser, affliger.
Ne, *particule neg.*
Néanmoins, *ad.* pourtant.
Néant, *sm.* rien.
Nébuleux, se, *a.* couvert de nuages.
Nécessaire, *a.* besoin.
Nécessairement, *ad.* absolument.
Nécessité, *sf.* contrainte.
Nécessiter, *v.* contraindre.
Nécessiteux, se, *a.* pauvre.
Nectar, *sm.* parfum.
Nef, *sf.* partie d'église.
Négatif, ve, *a.* qui nie.
Négation, *sf.* action de nier.
Négativement, *ad.*
Négligemment, *ad.* avec négligence.
Négligence, *sf.* nonchalance.
Négligent, *a.* sans soin.
Négliger, *v.* ne pas soigner.
Négoce, *sm.* commerce.
Négociable, *a.* qui peut négocier.
Négociant, *sm.* qui fait le négoce.
Négociateur, trices, *s.* qui négoc.
Négociation, *sf.* action de
Négocier, *v.* faire négoce, ménager, traiter une affaire.
Nègre, Négresse, *s.* noir.
Neige, *sf.* vapeur gelée.
Neiger, *v.* neige qui tombe.
Nenni, *ad.* de négation.
Néoménie, *sf.* nouvelle lune.
Néophyte, *a.* nouv. converti.
Néphrétique, *a.* colique.
Nerf, *sm.* organes des sensations.
Nerver, *v.* garnir de nerf.
Nerveux, se, *a.* plein de nerfs.
Net, Nette, *a.* propre.
Nettement, *ad.* net, clair.
Netteté, *sf.* propreté.
Nettoiemment, *sm.* action de
Nettoyer, *v.* rendre net.
Neuf, *a. num.* et *sm.*
Neuf, Neuve, *a.* qui n'a pas servi.
Neutralement, *ad.* de neutre.
Neutralisation, *sf.* action de
Neutraliser, *v.* rendre nul.
Neutralité, *sf.* état de neutre.
Neutre, *a.* sans parti.
Neuvaine, *sf.* prière de 9 jours.
Neuvième, *a. ord.* et *sm.*
Neuvièmement, *ad.* en 9e lieu.
Neveu, *sm.* fils du frère.
Névrologie, *sf.* science de nerfs.
Nez, *sm.* partie saillante.
Ni, *particule conj.* et *neg.*
Niable, *a.* qui peut être nié.
Niais, *a.* idiot.
Niaisement, *ad.* de niais.
Niaiser, *v.* s'amuser.
Niaiserie, *sf.* bagatelle.
Niche, *sf.* espièglerie.
Nicher, *v.* faire son nid.
Nichée, *sf.* petits dans le nid.
Nicotiane, *sf.* (*ci*) tabac.
Nid, *sm.* logement des oiseaux.
Nièce, *sf.* fille du frère.
Nielle, *sf.* mauvaise herbe.
Nieller, *v.* gâter par la nielle.
Nier, *v.* révoquer.
Nigaud, *a.* et *s.* sot.
Nigauder, *v.* faire des
Nigauderie, *sf.* niaiserie.
Nimbe, *sm.* auréole.
Nipper, *v.* fournir de nippes.
Nique, *sf.* signe de moquerie.
Nitouche (sainte) *sf.* hypocrisie.
Nitre, *sm.* salpêtre.
Nitreux, se, *a.* de nitre.

Niveau, *sm.* instrument.
Niveler, *v.* applanir.
Niveleur, *sm.* qui nivelle.
Nivellement, *sm.* act. de nivel.
Noble, *a.* et *s.* de haut rang.
Noblement, *ad.* avec noblesse.
Noblesse, *sf.* qualité noble.
Noce, *sf.* mariage.
Nocturne, *a.* de nuit.
Nodus, *sm.* (*s*) tumeur.
Noël, *sm.* fête de la nativité de J.-C.
Nœud, *sm.* (*neu*) enlacement.
Noir, *a.* et *s.* livide.
Noirâtre, *a.* tirant sur le noir.
Noiraud, *a.* un peu noir.
Noirceur, *sf.* noire atrocité.
Noircir, *v.* rendre noir.
Noise, *sf.* querelle.
Noisetier, *sm.* arbre.
Noisette, *sf.* fruit.
Noix, *sf.* fruit, glande.
Nom, *sm.* mot pour désigner.
Nomade, *a.* et *s.* errant.
Nombre, *sm.* coll. d'unités.
Nombrer, *v.* compter.
Nombreux, se, *a.* beaucoup.
Nombril, *sm.* cavité.
Nomenclature, *sf.* classification.
Nomie, *sf.* règle.
Nominal, *a.* de nom.
Nominateur, *sm.* qui nomme.
Nominativement, *ad.*
Nomination, *sf.* action de
Nommer, *v.* dire le nom.
Non, *ad.* et *sm.*
Nonagénaire, *a.* âgé de 90 ans.
Nonante, *a. num.* 90.
Nonce, *sm.* ambass. du pape.
Nonchalament, *ad.* avec
Nonchalance, *sf.* négligence.
Nonchalant, *a.* et *s.* lent.
None, *sf.* office.
Nonobstant, *prép.* malgré.
Nonpareil, le, *a.* sans pareil.
Non plus ultra, *sm.* qu'on ne peut passer.
Nord, *sm.* septentrion.
Normal, e, *a.* qui règle, qui dirige, (école).
Nostalgie, *sf.* maladie du pays.
Nota, *sm.* remarque.
Notable, *a.* remarquable.
Notablement, *ad.* beaucoup.
Notaire, *sm.* qui passe les actes.
Notamment, *ad.* spécialement.
Notariat, *sm.* étude de notaire.
Notarié, *a.* par notaire.
Note, *sf.* marque, souvenir.
Noter, *v.* remarquer.
Notice, *sf.* catalogue, extrait.
Notification, *sf.* signification, ordre.
Notifier, *v.* faire savoir.
Notion, *sf.* connaissance.
Notoire, *a.* manifeste.
Notoirement, *ad.* évidemment.
Notoriété, *sf.* évidence.
Notre, *a. pos.* qui est à nous.
Nouer, *v.* faire un nœud.
Noueux, se, *a.* (bois) à nœuds.
Nourrice, *sf.* qui allaite.
Nourricier, ère, *a.* qui nourrit.
Nourrir, *v.* sustenter, fournir.
Nourrissant, *a.* qui nourrit.
Nourrisson, *sm.* enfant en nourrice.
Nourriture, *sf.* ce qui nourrit.
Nous, *pron. de la* 1re *pers. pl.*
Nouveau, Nouvel, le, *a.* non ancien.
Nouvelle, *sf.* avis ; conte.
Nouveauté, *sf.* ce qui est nouv.
Nouvellement, *ad.* depuis peu.
Nouvelliste, *s.* qui dit des nouvelles, curieux d'en savoir.
Novateur, *sm.* qui innove.
Novelles, *sf. pl.* droit romain.
Novembre, *sm.* 11e mois.
Novice, *a.* et *s.* nouveau.
Noviciat, *sm.* état de novice.
Noyau, *sm.* partie dure des fruits.
Noyer, *v.* mourir dans l'eau.
Nu, *a.* qui n'est pas couvert.
Nuage, *sm.* amas de vapeurs.
Nuance, *sf.* de
Nuancer, *v.* assortir les couleurs.
Nudité, *sf.* état nu.
Nue, *sf.* nuage.
Nuée, *sf.* nuage, multitude.
Nuire, *v.* faire tort.
Nuisible, *a.* qui nuit.
Nuit, *sf.* temps d'obscurité.
Nuitamment, *ad.* de nuit.
Nul, Nulle, *a.* pas un.
Nullement, *ad.* en aucune manière.
Nullité, *sf.* défaut qui annulle.
Nûment, *ad.* avec droiture.
Numéraire, *a.* (valeur) fictive.
Numéraire, *a.* fictif, argent.
Numérateur, *sm.* nomb. d'une fraction.
Numération, *sf.* action de nombrer.
Numérique, *a.* des nombres.
Numéro, *sm.* pour compter.
Numéroter, *v.* marquer avec chiffres.
Nuptial, *a.* (*ci*) des noces.
Nuque, *sf.* creux entre la tête et le cou.
Nutation, *sf.* balancement.
Nutritif, *a.* qui nourrit.
Nutrition, *sf.* aliment.
Nymphe, *sf.* jeune femme, fab.

O.

O, *sm.* signe du vocatif.
Oasis, *sm.* île fertile au milieu des sables.
Obédience, *sf.* obéissance.
Obéir, *v.* se soumettre.
Obéissance, *sf.* action d'obéir.
Obélisque, *sm.* pyramide.
Obérer, *v.* endetter.
Obier, *sm.* arbrisseau.
Objecter, *v.* alléguer.
Objectif, ve, *sm.* et *a.* verre.
Objection, *sf.* difficulté.
Objet, *sm.* ce qu'on voit.
Oblation, *sf.* offrande.
Obligation, *sf.* devoir.
Obligatoire, *a.* qui contraint.
Obligeamment, *ad.* avec
Obligeance, *sf.* service.
Obliger, *v.* rendre service, forcer.
Oblique, *a.* incliné.
Obliquement, *ad.* de biais.
Obliquité, *sf.* inclinaison.
Oblong, gue, *a.* en long.
Obole, *sf.* anc. monnaie.
Obreptice, *a.* par surprise.
Obreption, *sf.* réticence.
Obscène, *a.* impur.
Obscénité, *sf.* même sens.
Obscur, *a.* sombre, vil.
Obscurcir, *v.* rendre obscur
Obscurcissement, *sm.*
Obscurément, *ad.* avec
Obscurité, *sf.* défaut de clarté.
Obséder, *v.* tourmenter.
Obsèques, *sf. pl.* enterrement.
Observance, *sf.* pratique.
Observateur, trice, *s.* qui observe.
Observation, *sf.* remarque.
Observatoire, *sm.* pour
Observer, *v.* épier, considérer.
Obsession, *sf.* sortilége.
Obstacle, *sm.* empêchement.
Obstination, *sf.* opiniâtreté.
Obstinement, *ad.* d'
Obstiner, *v.* opiniâtrer.
Obstruction, *sf.* action d'
Obstruer, *v.* interposer.
Obtempérer, *v.* obéir ; déférer.
Obtenir, *v.* se faire accorder.
Obtention, *sf.* d'obtenir.
Obtus, *a.* peu spirituel, angle de plus de 90 degrés.
Obtusangle, *a.* à angle obtus.
Obus, *sm.* (*z*) petite bombe.
Obusier, *sm.* mortier.
Occasion, *sf.* conjoncture.
Occasionnel, le, *a.* qui occ.
Occasionnellement, *ad.*
Occasionner, *v.* causer.
Occident, *sm.* couchant.
Occidental, *a.* qui est à l'occid.

Occision, *sf.* tuerie, meurtre.
Occulte, *a.* caché.
Occupation, *sf.* emploi, travail.
Occuper, *v.* remplir.
Occurrence, *sf.* rencontre.
Occurrent, *a.* qui survient.
Océan, *sm.* la grande mer.
Océanie, *sf.* 5e partie du monde.
Ocre, *sf.* terre jaune.
Octain, *sm.* inst. de 45 degrés.
Octave, *sf.* huitaine.
Octavo, (in-) *sm.* format en 8 feuillets.
Octobre, *sm.* 10e mois.
Octogénaire, *a.* et *s.* de 80 ans.
Octogone, *a.* et *sm.* à 8 angles.
Octroi, *sm.* impôt.
Octroyer, *v.* concéder.
Oculaire, *a.* (témoin), qui a vu.
Oculairement, *ad.* [yeux]
Oculiste, *s.* et *a.* médecin des
Ode, *sf.* poème lyrique.
Odeon ou **Odéum**, *sm.* théâtre.
Odeur, *sf.* senteur.
Odieusement, *ad.* d'
Odieux, se, *a.* haïssable.
Odorant, *a.* qui a de l'odeur.
Odorat, *sm.* sens. [l'odeur.]
Odorifèrant, *a.* qui répand
Œcuménique, *a.* universel.
Œcuméniquement, *ad.*
Œil, *sm.* organe de la vue.
Œil de Bœuf, *sm.* petite fenêt.
Œillade, *sf.* regard.
Œillet, *sm.* plante.
Œillette, *sf.* graine de pavot.
Œuf, *sm.* corps organique pondu par une femelle.
Œuvre, *sf.* ouvrage.
Offensant, *a.* qui offense.
Offense, *sf.* injure, outrage.
Offenser, *v.* outrager.
Offensif, *a.* qui attaque.
Offertoire, *sm.* part. de la messe.
Office, *sm.* assistance, emploi.
Office, *sf.* garde manger.
Official, *sm.* qui juge.
Officiel, le, *a.* authentique.
Officiellement, *ad.*
Officier, *v.* faire l'office divin.
Officier, *sm.* qui a un office.
Officieusement, *ad.* d'
Officieux, se, *a.* obligeant.
Offrande, *sf.* ce qu'on offre.
Offre, *sf.* action d'offrir.
Offrir, *v.* présenter.
Offusquer, *v.* empêcher.
Ognon, *sm.* racine bulbeuse.
Ogre, esse, *s.* monstrueux.
Oh ! *interj.* de surprise.
Oie, *sf.* oiseau de basse cour.
Oindre, *v.* trotter d'huile.
Oint, *sm.* qui a reçu une onction.
Oiseau, *sm.* bipède ailé.
Oiseler, *v.* dresser un oiseau.
Oiseleur, *a.* et *sm.* chasseur.
Oiseux, *a.* oisif inutile.
Oisif, *a.* qui ne fait rien.
Oisivement, *ad.* inutilement.
Oisiveté, *sf.* état oisif.
Oléagineux, se, *a.* huileux.
Olibrius, *sm.* (*s*) pédant, faquin.
Oligarchie, *sf.* gouvernement d'un petit nombre.
Oligarchique, *a.*
Olivâtre, *a.* couleur d'olive.
Olive, *sf.* fruit de l'olivier.
Olivier, *sm.* arbre.
Olographe, *a.* écrit par l'auteur.
Olympe, *sm.* le ciel, *poét.*
Olympiade, *sf.* espace de 4 ans.
Ombrage, *sm.* ombre, soupçon.
Ombrager, *v.* faire ombre.
Ombrageux, se, *a.* peureux.
Ombre, *sf.* obscurité.
Ombrer, *v.* mettre les ombres.
Oméga, *sm.* dernière lettre de l'alphabet grec.
Omelette, *sf.* œufs battus cuits.
Omettre, *v.* manquer.
Omission, *sf.* manquement.
Omnibus, *sm.* grande voiture.
On, *pron. indéfini.*
Once, *sf.* ancien poids.
Oncle, *sm.* frère du père.
Onction, *sf.* action d'oindre.
Onctueusement, *ad.* avec onc.
Onctueux, se, *a.* huileux.
Onctuosité, *sf.* flot.
Onde, *sf.* flot ; la mer.
Ondé, *a.* façonné en onde.
Ondée, *sf.* averse passagère.
Ondover, *v.* baptiser, flotter.
Ondulation, *sf.* mouv. p. ondes.
Onduler, *v.* façonner en onde.
Onéreux, se, *a.* à charge.
Ongle, *sm.* corne des doigts.
Onglé, *a.* qui a des ongles.
Onglée, *sf.* engourd. aux doigts.
Onguent, *sm.* médicament.
Onze, *a. num.* et *sm.* dix et un.
Onzième, *a. ord.* et *sm.*
Onzièmement, *ad.* en 11e lieu.
Opacité, *sf.* qualité opaque.
Opaque, *a.* non transparent.
Opéra, *sm.* drame lyrique.
Opération, *sf.* action d'opérer.
Opérer, *v.* produire calculer.
Opiner, *v.* être son avis.
Opiniâtre, *a.* et *s.* obstiné.
Opiniâtrement, *ad.* d'
Opiniâtrer, *v.* soutenir avec.
Opiniâtreté, *sf.* entêtement.
Opinion, *sf.* croyance.
Opportun, *a.* à propos.
Opportunité, *sf.* qualité de l'à propos.
Opposer, *v.* faire obstacle.
Opposite, *em.* l'opposé.
Opposition, *sf.* obstacle.
Oppresser, *v.* presser fortement.
Oppresseur, *sm.* tyran.
Oppressif, *a.* qui opprime.
Oppression, *sf.* action d'
Opprimer, *v.* tyranniser.
Opprobre, *sm.* ignominie.
Opter, *v.* choisir.
Opticien, *s.* qui enseig. l'optiq.
Option, *sf.* action d'opter.
Optique, *a.* science de la lumière.
Opulence, *sf.* richesse.
Opulent, *a.* très riche.
Opuscule, *sm.* petits ouvrages.
Or, *sm.* métal jaune, *conjonc.*
Oracle, *sm.* réponse, décision.
Orage, *sm.* tempête.
Orageux, se, *a.* d'orage.
Oraison, *sf.* discours, prière.
Oral, *a.* et *sm.* transmission par la parole.
Orange, *sf.* fruit ; sa couleur.
Orangé, *a.* et *sm.* en orange.
Orangeat, *sm.* dragées d'écor-
Oranger, *sm.* arbre. [ce d'ora.]
Orangerie, *sf.* lieu planté d'oranges.
Orang outang, *sm.* singe.
Orateur, *sm.* qui harangue.
Oratoire, *a.* et *s.* d'orateur.
Orbiculaire, *a.* rond.
Orbite, *sf.* cercle.
Orchestre, *sm.* chœur de mus.
Ordinaire, *a.* de coutume.
Ordinairement, *ad.*
Ordinal, *a.* marque d'ordre.
Ordination, *sf.* consécration des prêtres. [tiv.]
Ordo, *sm.* man. de récit. l'off.
Ordonnance, *sf.* disposition.
Ordonnancer, *v.* ordonner.
Ordonner, *v.* disposer.
Ordre, *sm.* disposition.
Ordure, *sf.* excréments.
Oreille, *sf.* organe de l'ouïe.
Oreiller, *sm.* coussin de lit.
Orémus, *sm.* (*s*) prière.
Orfèvre, *sm.* md. d'ouvrage d'or.
Orfèvrorie, *sf.* art de l'orfèvre.
Organe, *sm.* sens.
Organique, *a.* d'organe.
Organisation, *sf.* constitution.
Organiser, *v.* arranger.
Organiste, *s.* qui joue de l'orgue.
Orge, *sf.* sorte de grain.
Orgie, *sf.* débauche de table.
Orgue, *sm.* inst. de musique.
Orgueil, *sm.* opinion de soi.
Orgueilleusement, *ad.* avec orgueil.
Orgueilleux, se, *a.* hautain.
Orient, *sm.* levant.
Oriental, *a.* d'Orient.
Orienter, *v.* disposer.
Orifice, *sm.* ouverture.
Oriflamme, *sf.* étendard.
Originaire, *a.* d'origine.
Originairement, *ad.*
Original, *a.* l'origine, unique.
Originalement, *ad.*
Originalité, *sf.* caractère.
Origine, *sf.* principe.

Originel, le, *a.* péché.
Originellement, *ad.*
Orme, *sm.* arbre forestier.
Ormeau, *sm.* petit orme.
Ornement, *sm.* décoration.
Orner, *v.* parer, embellir.
Ornière, *sf.* trou de la roue.
Orphelin, *a.* et *s.* sans père ni mère.
Orteil, *sm.* gros doigt du pied.
Orthodoxe, *a.* et *sm.* catholique.
Orthodoxie, *sf.* catholicité.
Orthographe, *sf.* action d'
Orthographier, *v.* écrire selon les règles.
Orthographique, *a.* selon l'orthographe.
Orthographiste, *sm.* qui sait l'orthographe.
Orthopédie, *sf.* art de guérir les difformités du corps.
Orthopnée, *sf.* sorte d'asthme.
Ortie, *sf.* plante; insecte marin.
Ortolan, *sm.* petit oiseau.
Os, *sm.* partie dure du corps.
Oscillation, *sf.* mouvement.
Oscillatoire, *a.* d'oscillation.
Osciller, *v.* se balancer.
Osé, *a.* hardi, effronté.
Oseille, *sf.* plante.
Oser, *v.* avoir la hardiesse.
Osier, *sm.* arbrisseau.

Osselet, *sm.* petit os.
Ossements, *sm.* d'os.
Osseux, se, *a.* qui a des os.
Ostensible, *a.* visible.
Ostensiblement, *ad.* visiblem.
Ostensoir ou oire, *sm.* vase pour exposer l'hostie.
Ostentation, *sf.* présomption.
Ostrogot, *a.* grossier.
Otage, *sm.* garant.
Oter, *v.* tirer de la place.
Ottoman, *a.* Turc.
Ou, *conj. alternative.*
Où, *ad.* en quel lieu.
Ouaille, *sf.* brebis, fidèle.
Oubli, *sm.* manque de souven.
Oublier, *v.* perdre le souvenir.
Oublieur, euse, *s.* qui oublie.
Oublieux, se, *a.* sujet d'oubli.
Ouest, *sm.* couchant.
Ouf, *int.* de douleur.
Oui, *ad.* d'affirmation.
Ouï-dire, *sm.* nouvelles.
Ouïe, *sf.* organe.
Ouïr, *v.* recevoir les sons.
Ouragan, *sm.* orage.
Ourdir, *v.* disposer.
Ourdissoir, *sm.* outil.
Ourler, *v.* faire un ourlet.
Ourlet, *sm.* repli.
Ours, *s.* quadrupède.
Outil, *sm.* instrument.

Outiller, *v.* garnir d'outils.
Outrage, *sm.* injure grave.
Outrager, *v.* faire outrage.
Outrageusement, *ad.*
Outrageux, se, *a.* outrageant.
Outrance, *sf.* à l'excès.
Outre, *sf.* sac, nonobstant.
Outrecuidance, *sf.* présomption.
Outrecuidant, *a.* présomptueux.
Outrement, *ad.* d'une manière outrée.
Outre-mer, *ad.* au delà des mers.
Outre-mesure, *ad.* à l'excès.
Ouverture, *sf.* fente.
Ouvrable, *a.* jour de travail.
Ouvrage, *sm.* façon.
Ouvrer, *v.* travailler.
Ouvrier, *s.* qui travaille.
Ouvrir, *v.* rendre ouvert, ou opposé à fermer.
Ouvroir, *sm.* atelier.
Ovale, *a.* rond et oblong.
Ove, *sm.* ornement en forme d'œuf.
Ovipare, *a.* produit par l'œuf.
Oxyde, *sm.* rouille.
Oxyder, *v.* rouiller.
Oxygène (gaz), *a.* air vital.
Oxymel, *sm.* miel et vinaigre.

P.

P, *sm.* douzième consonne.
Pacha, *sm.* magistrat turc.
Pacificateur, *sm.* qui pacifie.
Pacification, *sf.* action de
Pacifier, *v.* établir la paix.
Pacifique, *a.* qui aime la paix.
Pacifiquement, *ad.* en paix.
Pacotille, *sf.* marchandises.
Pacte, *sm.* convention.
Padou, *sm.* sorte de ruban.
Paganisme, *sm.* idolâtrie.
Page, *sm.* serviteur, *f.* feuillet.
Pagination, *sf.* numéroter les pages.
Pagnote, *sm.* poltron.
Pagnoterie, *sf.* lâcheté.
Pagode, *sf.* temple, ou idole.
Paiement, *sm.* action de payer.
Païen, enne, *a.* et *s.* idolâtre.
Paillasse, *sf.* toile cous. p. c. la
Paillasson, *sm.* natte. [paille.]
Paille, *sf.* tuyau de blé.
Paillet, *sm.* (vin) rouge pâle.
Paillette, *sf.* parcelle de métal.
Pailleux, se, *a.* métal.
Pain, *sm.* aliment de farine.
Pair, *a.* et *sm.* (*pèr*) égal.
Paire, *sf.* couple.
Pairie, *sf.* dignité.
Paisible, *a.* pacifique.
Paisiblement, *ad.* sans trouble.
Paître, *v.* brouter l'herbe.

Paix, *sf.* tranquillité.
Palais, *sm.* maison de roi.
Palanquin, *sm.* litière indienne.
Pale, *sf.* le plat de la rame.
Pâle, *a.* blême; peu coloré.
Palefrenier, *sm.* valet d'écurie.
Palet, *sm.* pierre plate.
Palette, *sf.* raquette.
Pâleur, *sf.* couleur pâle.
Palier, *sm.* repos d'escalier.
Palinodie, *sf.* rétractation.
Pâlir, *v.* devenir pâle.
Palissade, *sf.* clôture de pieux.
Palissader, *v.* clore.
Palliatif, ve, *a.* et *sm.* qui soulage.
Palliation, *sf.* action de
Pallier, *v.* déguiser; excuser.
Pallium, *sm.* (*om*) distinction pontificale.
Palme, *sf.* branche de palmier.
Palmette, *sf.* petite palme.
Palmier, *sm.* arbre exotique.
Palpable, *a.* qu'on touche.
Palpablement, *ad.* clairement.
Palper, *v.* toucher, sentir.
Palpitation, *sf.* mouvement.
Palpiter, *v.* trembler.
Pâmer, *v.* défaillir.
Pamoison, *sf.* défaillance.
Pampe, *sf.* feuille de blé.
Pamphlet, *sm.* brochure.
Pampre, *sm.* branche de vigne.

Pan, *sm.* partie d'un mur, d'un vêtement.
Panache, *sm.* plumet.
Panacher, *v.* mettre des plumets.
Panade, *sf.* pain mitonné, soupe.
Panais, *sm.* plante; sa racine.
Panaris, *sm.* mal au doigt.
Pancarte, *sf.* affiche; écrit.
Pané, *a.* où l'on a trempé du pain.
Panégyrique, *a.* et *sm.* éloge.
Panégyriste, *s.* qui loue.
Paner, *v.* couvrir de pain.
Panier, *sm.* ustensile d'osier.
Panique, *a.* (terreur).
Panneau, *sm.* pièce de menuis.
Pannetou, *sm.* part. d'une clef.
Panorama, *sm.* coll. de tableaux.
Pansement, *sm.* action de
Panser, *v.* soigner une plaie.
Pantalon, *sm.* culotte longue.
Panthéon, *sm.* temple.
Pantin, *sm.* mannequin.
Pantomime, *a.* et *s.* jou muet.
Pantoufle, *sf.* chaussure.
Paon, *sm.* (*pan*) oiseau.
Papa, *sm.* père.
Papal, *a.* du pape.
Papauté, *sf.* dignité du pape.
Pape, *sm.* souverain pontife.
Paperasse, *sf.* tas de papier,

Paperasser, *v.* feuilleter.
Papeterie, *sf.* manufacture.
Papetier, *sm.* qui fait du pap.
Papier, *sm.* feuille pour écrire.
Papillonner, *v.* voltiger.
Papillote, *sf.* enveloppe de cheveux. [les yeux.
Papilloter, *v.* friser, cligner
Paquebot, *sm.* navire.
Papyrus, *sm.* plante d'Egypte.
Pâque, *sf.* fête.
Paquet, *sf.* assemblage.
Paqueter, *v.* mettre en paquet.
Par, *prép.*
Parabole, *sf.* discours hyperbolique.
Parachever, *v.* achever.
Parachute, *sm.* machine.
Paraclet, *sm.* le Saint-Esprit.
Parade, *sf.* étalage.
Paradis, *sm.* jardin délicieux.
Paradoxe, *sm.* et *a.* opposé.
Parafe, ou **Paraphe**, *sm.* marque.
Parafer, ou **Parapher**, *v.*
Paragraphe, *sm.* section d'un discours.
Paraître, *v.* se montrer.
Parallaxe, *sf.* arc céleste.
Parallèle, *a.* et *sf.* (ligne).
Parallèlement, *ad.*
Parallélipipède, *sm.* solide.
Parallélisme, *sm.* qui est parallèle. [géom.
Parallélogramme, *sm.* t. de
Paralyser, *v.* rendre immobile.
Paralysie, *sf.* maladie.
Paralytique, *a.* et *s.* malade.
Parapet, *sm.* mur d'appui.
Paraphrase, *sf.* glose.
Paraphraser, *v.* gloser.
Parapluie, *sm.* petit pavillon.
Parasite, *sm.* gourmand.
Parasol, *sm.* petit pavillon.
Paratonnerre, *sm.* baguette.
Paravent, *sm.* abri.
Parc, *sm.* enclos.
Parcelle, *sf.* petite partie.
Parce que, *conj.* à cause que.
Parchemin, *sm.* peau préparée.
Parcheminier, *s.* fabricant ou marchand de parchemin.
Parcimonie, *sf.* avarice.
Parcimonieux, se, *a.* avare.
Par conséquent, *ad.* par suite.
Parcourir, *v.* aller et venir.
Pardon, *sm.* rémission.
Pardonnable, *a.* qu'on peut pardonner.
Pardonner, *v.* remettre.
Pareil, le, *a.* et *sm.* semblable.
Pareillement, *ad.* de même.
Parement, *sm.* qui pare.
Parent, *s.* uni par le sang.
Parenté, *sf.* qualité de parent.
Parenthèse, *sf.* crochet, phrase incidente.
Parer, *v.* décorer; orner.
Paresse, *sf.* fainéantise.
Paresser, *v.* faire le paresseux.
Paresseux, se, *a.* et *s.*
Parfaire, *v.* achever.
Parfait, *a.* complet.
Parfaitement, *ad.* avec perfection.
Parfois, *ad.* quelquefois, *fa.*
Parfum, *sm.* (*un*) senteur.
Parfumer, *v.* embaumer.
Parfumeur, euse, *s.*
Pari, *sm.* gageure.
Parier, *v.* faire un pari.
Parieur, euse, *s.* qui parie.
Parisien, ne, *s.* de Paris.
Parité, *sf.* égalité.
Parjure, *sm.* faux serment.
Parjurer, (se), *v.* se maudire.
Parlement, *sm.* conseil d'état.
Parlementaire, *a.* et *sm.*
Parlementer, *v.* négocier.
Parler, *v.* articuler des mots.
Parleur, euse, *s.* qui parle.
Parloir, *sm.* lieu pour parler.
Parmi, *prép.*
Parodie, *sf.* imitation burlesq.
Parodier, *v.* faire une parodie.
Parol, *sf.* mur, côté.
Paroisse, *sf.* territoire d'une cure.
Paroissial, *a.* de la paroisse.
Paroissien, enne, *s.* fidèle.
Parole, *sf.* mot prononcé.
Parpaing, *sm.* qui soutient.
Parquer, *v.* mettre un parc.
Parquet, *sm.* compartiment.
Parquetage, *sm.* ouvr. de parq.
Parqueter, *v.* mettre un parquet.
Parrain, *sm.* qui tient sur les fonts baptismaux.
Parricide, *a.* et *s.* tuer son père.
Parsemer, *v.* répandre; jeter.
Part, *sf.* portion; intérêt.
Partage, *sm.* division.
Partager, *v.* faire le partage.
Parterre, *sm.* jardin à fleurs.
Parti, *sm.* union.
Partial, *a.* qui favorise un parti.
Partialement, *ad.* avec injustice.
Partialiser, (se), *v.* se mettre d'un parti.
Partialité, *sf.* prévention.
Partibus, (in) *ad.* titre d'évêc.
Participation, *sf.* qui a part.
Participe, *sm.* terme de gram.
Participer, *v.* prendre part.
Particulariser, *v.* détailler.
Particularité, *sf.* circonstance.
Particule, *sf.* petite partie.
Particulier, *a.* individu.
Particulièrement, *ad.*
Partie, *sf.* portion d'un tout.
Partiel, le, *a.* (*ci*).
Partiellement, *ad.* par parties.
Partir, *v.* se mettre en chem.
Partisan, *sm.* complice.
Partitif, ve, *a.* (mot) qui partage.
Partout, *ad.* en tous lieux.
Parure, *sf.* ce qui pare.
Parvenir, *v.* arriver à ses fins.
Parvis, *sm.* place.
Pas, *sm.* mouvement.
Pascal, *a.* de pâques.
Pasquinade, *sf.* raillerie.
Passable, *a.* admissible.
Passablement, *ad.*
Passage, *sm.* chemin, citation.
Passager, ère, *a.* et *s.* qui passe.
Passagèrement, *ad.*
Passavant, *sm.* permis de passer.
Passe-droit, *sm.* injustice.
Passementer, *v.* chamarrer.
Passementier, ère, *s.* ouvrier.
Passe-partout, *sm.* clef.
Passe-port, *sm.* permission.
Passer, *v.* aller d'un lieu à l'autre.
Passereau, *sm.* moineau.
Passe-temps, *sm.* amusement.
Passeur, *s.* batelier.
Passible, *a.* qui peut souffrir.
Passif, ve, *a.* et *sm.* opposé d'actif.
Passion, *sf.* souffrance, inclination.
Passionnément, *ad.* avec pass.
Passionner, *v.* intéresser.
Passivement, *ad.* sans agir.
Passoire, *sf.* ustens. de cuisine.
Pasteur, *sm.* berger.
Pastille, *sf.* composit. de pâte.
Pastoral, *a.* des pasteurs.
Pastoralement, *ad.*
Patache, *sf.* petit navire; voit.
Pataraffe, *sf.* écriture informe.
Patard, *sm.* petite monnaie.
Patate, *sf.* pomme de terre.
Pâte, *sf.* farine pétrie.
Pâté, *sm.* pâtisserie.
Patelin, *a.* et *s.* flatteur.
Pateliner, *v.* agir en patelin.
Patène, *sf.* vase sacré.
Patenôtre, *sf.* prière.
Patent, *a.* et *sf.* visible.
Patenté, *a.* pourvu de patente.
Pater, *sm.* (*ère*) prière.
Paternel, le, *a.* de père.
Paternellement, *ad.* en père.
Paternité, *sf.* état de père.
Pâteux, se, *a.* en pâte.
Pathétique, *a.* et *sm.* véhement.
Pathétiquement, *ad.*
Patibulaire, *a.* de supplice.
Patiemment, *ad.* (*cia*) de
Patience, *sf.* résignation.
Patient, *a.* doué de patience.
Patienter, *v.* prendre patience.
Patin, *sm.* soulier pour glisser.
Patiner, *v.* glisser.
Patineur, *sm.* qui patine.
Pâtir, *v.* souffrir.
Pâtisserie, *sf.* pâte assaisonnée.
Pâtissier, ère, *a.* et *s.*

Patois, *sm.* langage rustique.
Pauraque, *sf.* machine usé.
Pâtre, *sm.* gardien de bétail.
Patriarcal, *a.* de patriarche.
Patriarcat, *sm.* dignité de
Patriarche, *sm.* prélat.
Patricien, ne, *a.* et *sm.* noble.
Patrie, *s.* lieu où l'on est né.
Patrimoine, *sm.* biens du père.
Patrimonial, *a.* de père. [trie.
Patriote, *a.* et *sm.* ami de la pa-
Patriotique, *a.* même sens.
Patriotisme, *sm.* de patrie.
Patron, ne, *s.* protecteur.
Patronage, *sm.* protection.
Patronal, *a.* du patron.
Patrouille, *sf.* escouade.
Patrouiller, *v.* faire patrouille.
Patte, *sf.* pieds des animaux.
Pâturage, *sm.* lieu pour paître.
Pâture, *sf.* nourriture.
Pâturer, *v.* brouter l'herbe.
Paume, *sf.* dedans de la main.
Pause, *sf.* cessation.
Pauser, *v.* appuyer sur.
Pauvre, *a.* et *s.* indigent.
Pauvrement, *ad.* av. pauvreté.
Pauvreté, *sf.* indigence.
Pavage, *sm.* action de paver.
Pavaner (se), *v.* marcher fièrement.
Pavé, *sm.* pierre, rue.
Paver, *v.* couvrir de pierres.
Paveur, *sm.* qui pave.
Pavie, *sm.* sorte de pêche.
Pavillon, *sm.* logement.
Pavot, *sm.* plante soporifique.
Payable, *a.* qui doit être payé.
Paye, *sf.* solde, salaire.
Payer, *v.* acquitter.
Pays, *sm.* (*pei*) région.
Paysage, *sm.* étendue, aspect.
Paysan, anne, *s.* habit. de village.
Péage, *sm.* droit.
Peau, *sf.* enveloppe d'animal.
Peaussier, *sm.* md. de peaux.
Peccable, *a.* (*kk*) qui peut pécher.
Peccadille, *sf.* faute légère.
Peccavi, *sm.* bon repentir.
Péché, *sm.* transgression.
Pêche, *sf.* fruit, art de
Pêcher, *v.* trangresser la loi.
Pêcher, *sm.* arbre.
Pêcher, *v.* prendre du poisson.
Pêcherie, *sf.* action de pêcher.
Pêcheur, Pêcher, esse, *s.*
Pécore, *sf.* personne stupide.
Pectoral, *a.* de la poitrine.
Péculat, *sm.* concussion.
Pécule, *sm.* profit d'industrie.
Pécune, *sf.* argent, *v.*
Pécuniaire, *a.* d'argent.
Pécunieux, se, *a.* qui a de l'argent.
Pédagogie, *sf.* éducation.
Pédagogique, *a.* de l'éducat.
Pédagogue, *sm.* qui enseigne.
Pédant, *sm.* faux-savant.
Pédanterie, *sf.* manière.
Pédantesque, *a.* de pédant.
Pédantesquement, *ad.*
Peigne, *sm.* inst. à dents.
Peigné, *a.* ajusté, soigné.
Peigner, *v.* démêler.
Peignoir, *sm.* linge pour se peigner.
Peindre, *v.* représenter.
Peine, *sf.* douleur, punition.
Peiner, *v.* chagriner.
Peintre, *sm.* qui sait peindre.
Peinture, *sf.* art, act. de peind.
Pêle-mêle, *ad.* confusément.
Peler, *v.* perdre le poil.
Pélerin, *s.* voyageur.
Pélerinage, *sm.* voyage de dévotion.
Pélican, *sm.* oiseau.
Pelisse, *sf.* fourrure.
Pelle, *sf.* instrum. plat à long manche.
Pellée, Pellerée, Pelletée, *sf.*
Pelleterie, *sf.* comm. de peaux.
Pellicule, *sf.* peau très-mince.
Pelotte, *sf.* boule, coussinet.
Peloter, *v.* jouer ; battre de paroles.
Peloton, *sm.* pelote, réunion.
Pelotonner, *v.* réunir.
Pelouse, *sf.* gazon.
Pelure, *sf.* écorce.
Pénal, *a.* des peines légales.
Pénates, *a.* dieux domestiques.
Penchant, *a.* qui penche ; inclinaison.
Penchement, *sm.* action de
Pencher, *v.* incliner.
Pendable, *a.* digne du dernier supplice.
Pendant, *a.* qui pend.
Pendre, *v.* suspendre.
Pendule, *sf.* horloge ; *sm.* balancier.
Pêne, *sm.* lame de serrure.
Pénétratif, ve, *a.* qui pénètre.
Pénétration, *sf.* sagacité.
Pénétrer, *v.* passer à travers.
Pénible, *a.* difficile.
Péniblement, *ad.* avec peine.
Péninsule, *sf.* presqu'île.
Pénitence, *sf.* repentir.
Pénitent, *a.* et *s.* qui fait pénitence.
Pénitentiaux, *a. m. pl.* de pénitence.
Pénitentiel, *sm.* de pénitence.
Pensée, *sf.* projet, idée, fleur.
Penser, *v.* imaginer, croire.
Penseur, euse, *s.* qui pense.
Pensif, ve, *a.* même sens.
Pension, *sf.* réunion, rente.
Pensionnaire, *s.* qui est en pension.
Pensionnat, *sm.* établissement d'éducation.
Pensionner, *v.* payer pension.
Pensum, *sm.* surcroît d'ouvra
Pentagone, *a.* et *sm.* figure à 5 côtés.
Pentateuque, *sm.* les 5 livres de Moïse.
Pente, *sf.* penchant, inclinaison.
Pentecôte, *sf.* fête chrétienne.
Penture, *sf.* bande de fer.
Pénultième, *a.* et *s.* avant-dernier.
Pénurie, *sf.* extrême disette.
Pépie, *sf.* malad. des oiseaux.
Pépin, *sm.* semence de fruit.
Pépinière, *sf.* plantation de jeunes arbres. [pépinière.
Pépiniériste, *sm.* qui a une
Percée, *sf.* ouverture.
Percement, *sm.* act. de percer.
Percepteur, *sm.* receveur.
Perceptibilité, *sf.* état de ce qui est.
Perceptible, *a.* qu'on peut percevoir.
Perception, *sf.* act. de percev.
Percer, *v.* pénétrer, s'avancer.
Percevoir, *v.* recevoir.
Perche, *sf.* mesure, gaule.
Percher, *v.* élever.
Perclus, *a.* impotent.
Perçoir, *sm.* pour percer.
Percussion, *sf.* renvoi du son.
Perdition, *sf.* dégât, réproba-
Perdre, *v.* être privé. [tion.
Perdrix, *sf.* (*dri*) oiseau.
Père, *sm.* qui a engendré.
Péremptoire, *a.* décisif.
Péremptoirement, *ad.*
Perfection, *sf.* qualité parfaite.
Perfectionnement, *sm.* action de
Perfectionner, *v.* rendre parfait.
Perfide, *a.* et *s.* traître.
Perfidement, *ad.* avec
Perfidie, *sf.* déloyauté.
Perforation, *sf.* action de
Perforer, *v.* percer, term. d'art.
Péricliter, *v.* dépérir.
Péril, *sm.* risque, danger.
Périlleusement, *ad.* avec péril.
Périlleux, se, *a.* de péril.
Périmètre, *sm.* contour.
Période, *sf.* révolution.
Périodique, *a.* par époque.
Périodiquement, *ad.*
Périphrase, *sf.* circonlocution.
Périr, *v.* prendre fin.
Périssable, *a.* sujet à périr.
Péristyle, *sm.* galerie.
Perle, *sf.* coquill. précieux
Permanence, *sf.* stabilité.
Permanent, *a.* stable.
Permeable, *a.* qu'on peut traverser.
Permettre, *v.* accorder.
Permis, *a.* juste, non défendu
Permission, *sf.* accord.
Permutation, *sf.* action de
Permuter, *v.* changer.

Pernicieusement, *ad.*
Pernicieux, se, *a.* nuisible.
Péroraison, *sf.* conclusion.
Pérorer, *v.* discourir.
Perpendiculaire, *a.* d'aplomb.
Perpendiculairement, *ad.*
Perpendicularité, *sf.* état.
Perpétuel, le, *a.* continuel.
Perpétuellement, *ad.*
Perpétuer, *v.* continuer.
Perpétuité, *sf.* continuité.
Perplexité, *sf.* irrésolution.
Perquisition, *sf.* enquête.
Perron, *sm.* escalier extérieur.
Perroquet, *sm.* oiseau.
Perruque, *sf.* faux cheveux.
Perruquier, *s.* coiffeur.
Persécuter, *v.* vexer, inquiéter.
Persécuteur, trice, *s.* tyran.
Persécution, *sf.* vexation.
Persévéramment, *ad.* avec
Persévérance, *sf.* durée.
Persévérer, *v.* persister.
Persienne, *sf.* abat-jour.
Persiflage, *sm.* raillerie fine.
Persifler, *v.* railler finement.
Persifleur, *sm.* qui persifle.
Persil, *sm*, (*si*) plante potagère.
Persistance, *sf.* action de
Persister, *v.* insister.
Personnage, *sm.* homme, rôle.
Personnaliser, *v.* nommer.
Personnalité, *sf.* qualité.
Personne, *sf.* homme ou femme.
Personnel, le, *a.* de la pers.
Personnellement, *ad.*
Personnifier, *v.* donner la qualité de personne.
Perspectif, ve, *sf.* aspect.
Perspicacité, *sf.* pénétration.
Persuader, *v.* convaincre.
Persuasif, ve, *a.* qui persuade.
Persuasion, *sf.* act. de persuad.
Perte, *sf.* privation, dommage.
Pertinemment, *ad.* (*na*).
Pertinent, *a.* convenable.
Pertuis, *sm.* ouverture.
Perturbateur, trice, *s.* boute-feu.
Perturbation, *sf.* trouble.
Pervers, *a.* et *sm.* méchant.
Perversion, *sf.* dépravation.
Perversité, *sf.* méchanceté.
Pervertir, *v.* changer en mal.
Pesamment, *ad.* avec
Pesanteur, *sf.* qualité pesante.
Pesée, *sf.* éval. au poids.
Peser, *v.* comparer.
Peson, *sm.* inst. pour peser.
Peste, *sf.* maladie épidémique.
Pester, *v.* exaler son humeur.
Pestiféré, *a.* infecté.
Pestilence, *sf.* mauvais air.
Pet, *sm.* vent, bruit.
Pétard, *sm.* mach. de guerre.
Pétaudière, *sf.* désordre.
Péter, *v.* faire un pet.
Petillement, *sm.* action d.

Petiller, *v.* éclater avec bruit.
Petit, *a.* de peu d'étendue.
Petit-fils, Petite-fille, *s.*
Petit-lait, *sm.* serosité du lait.
Petit-maître, *sm.* fat, pédant.
Petitement, *ad.* avec petitesse.
Petitesse, *sf.* peu d'étendue.
Pétition, *sf.* demande.
Pétitionnaire, *s.* qui demande.
Pétrification, *sf.* action de
Pétrifier, *v.* changer en pierre.
Pétrir, *v.* faire de la pâte.
Pétrissage, *sm.* action de pétrir.
Pétrisseur, euse, *s.* qui pétrit.
Pétulance, *sf.* impétuosité.
Pétulant, *a.* brusque.
Peuplade, *sf.* tribu, habitants.
Peuple, *sm.* nation, populace.
Peupler, *v.* remplir d'habit.
Peur, *sf.* crainte, frayeur.
Peureux, se, *a.* ombrageux.
Phalange, *sf.* corps d'infanterie.
Phare, *sm.* gr. fanal de mer.
Pharisaïque, *a.* qui tient du
Pharisaïsme, *sm.* hypocrisie.
Pharisien, *s.* sectaire.
Pharmacie, *sf.* dépôt de médicaments.
Pharmacien, *s.* et *a.* qui prépare les médicaments.
Phase, *sf.* aspect des planètes.
Phénix, *sm.* oiseau fabuleux.
Phénomène, *sm.* chose extraor.
Philantrope, *s.* ami des hommes.
Philantropique, *a.* même sens.
Philosophe, *sm.* savant, sage.
Philosopher, *v.* raisonner.
Philosophie, *sf.* science des causes.
Phosphore, *sm.* substance qui s'enflamme.
Phosphoreux, se, *a.* qui a du phosphore.
Phosphorique, *a.* de phosphore.
Phrase, *sf.* partie d'un disc.
Phraser, *v.* faire des phrases.
Phthisie, *sf.* consomption.
Phthisique, *a.* étique.
Phylactère, *sm.* bandelette.
Physicien, *s.* qui sait la physiq.
Physionomie, *sf.* air.
Physique, *sf.* science.
Physiquement, *ad.*
Piailler, *v.* criailler, *fa.*
Piaillerie, *sf.* criaillerie.
Piano, *sm.* inst. de musique.
Piastre, *sf.* monnaie.
Piauler, *v.* cri des poulets.
Pic, *sm.* instrument acéré.
Picorée, *sf.* maraude.
Picorer, *v.* aller en maraude.
Picotement, *sm.* action de
Picoter, *v.* chatouiller.
Picotin, *sm.* mesure.
Pie, *sf.* oiseau.
Pièce, *sf.* portion, chambre.
Pied, *sm.* (*pié*) membre du corps pour marcher.

Pied-à-terre, *sm.* logem. pas.
Pied de roi, *sm.* mesure.
Piédestal, *sm.* support.
Pied-douche, *sm.* orn. d'arch.
Piége, *sm.* machine, embûche.
Pie-grièche, *sf.* oiseau.
Pierre, *sf.* caillou.
Pierreries, *sf. pl.* diamants.
Pierreux, se, *a.* plein de pierr.
Pierrier, *sm.* petit canon.
Piété, *sf.* dévotion.
Piétiner, *v.* remuer les pieds.
Piéton, *s.* qui va à pied.
Piètre, *a.* chétif, *fa.*
Piètrement, *ad.* chétivement.
Pieu, *sm.* bois pointu.
Pieusement, *ad.* avec piété.
Pieux, se, *a.* plein de piété.
Pigeon, *sm.* oiseau domestique.
Pigeonneau, *sm.* jeune pigeon.
Pigeonnier, *sm.* colombier.
Pignon, *sm.* mur en pointe.
Pilastre, *sm.* colonne carrée.
Pile, *sf.* amas.
Piler, *v.* écraser.
Pillage, *sm.* action de piller.
Pillard, *a.* qui aime à piller.
Piller, *v.* voler.
Pilleur, *sm.* pillard ; voleur.
Pilon, *sm.* inst. pour piler.
Pilori, *sm.* gibet.
Pilotage, *sm.* art de la navig.
Pilote, *sm.* conducteur de vaisseau.
Piloter, *v.* enfoncer des
Pilotis, *sm.* gros pieu ferré.
Pilule, *sf.* bol médicinal.
Pin, *sm.* arbre résineux.
Pinacle, *sm.* faîte.
Pinceau, *sm.* faisceau de poil.
Pincée, *sf.* ce qu'on tient entre les doigts.
Pincer, *v.* serrer.
Pincettes, *sf. pl.* inst. de foyer.
Pinson, *sm.* oiseau.
Pinte, *sf.* mesure de liquides.
Pioche, *sf.* inst. aratoire.
Piocher, *v.* fouir la terre.
Pique, *sf.* brouillerie, arme.
Piquer, *v.* percer.
Piquet, *sm.* petit pieu ; jeu.
Piquette, *sf.* petit vin.
Piqûre, *sf.* légère blessure.
Pirate, *sm.* voleur de mers.
Pirater, *v.* voler en mer.
Piraterie, *sf.* métier de pirate,
Pire, *a.* plus mauvais.
Pirouetter, *v.* tourner.
Pis, *sm.* plus mauv. ; mamelle.
Piscine, *sf.* fontaine.
Pissat, *sm.* urine des animaux.
Pisser, *v.* uriner.
Pistache, *sf.* fr. du pistachier.
Piste, *sf.* vestiges de pas.
Pistole, *sf.* monnaie.
Pistolet, *sm.* arme à feu.
Piston, *sm.* cylindre.
Piteux, se, *a.* digne de pitié.

Pitié, *sf.* compassion.
Piton, *sm.* fiche à tête.
Pitoyable, *a.* humain; piteux.
Pitoyablement, *ad.*
Pittoresque, *a.* effet naturel.
Pituite, *sf.* humeur visqueuse.
Pituiteux, se, *a.* qui a la pit.
Pivot, *sm.* support.
Pivoter, *v.* tourner.
Placard, *sm.* écrit, armoire.
Placarder, *v.* coller des placards.
Place, *sf.* lieu; endroit.
Placement, *sm.* mise en place.
Placer, *v.* situer, fixer.
Placet, *sm.* demande.
Plafond, *sm.* ciel de chambre.
Plafonner, *v.* mettre le plafond.
Plafonneur, *sm.* qui plafonne.
Plage, *sf.* rivage, contrée.
Plagiaire, *a.* qui pille.
Plagiat, *sm.* action du plagiaire.
Plaider, *v.* contester.
Plaideur, euse, *s.* qui plaide.
Plaidoyer, *sm.* écrit de procès.
Plaie, *sf.* blessure, cicatrice.
Plain, *a.* uni, plat.
Plain-chant, *sm.* chant uni.
Plaindre, *v.* avoir pitié.
Plaine, *sf.* plate campagne.
Plain-pied (de), *ad.* uni.
Plainte, *sf.* lamentation, grief.
Plaintif, ve, *a.* dolent.
Plaintivement, *ad.* avec plainte.
Plaire, *v.* agréer à.
Plaisamment, *ad.* pour rire.
Plaisance, *sf.* lieu, maison.
Plaisant, *a.* agréable.
Plaisanter, *v.* railler, badiner.
Plaisanterie, *sf.* raillerie.
Plaisir, *sm.* sensation agréable.
Plan, *sm.* et *a.* plat, projet.
Planche, *sf.* morc. de bois plat.
Planchéier, *v.* mettre des plan.
Plancher, *sm.* sol en bois.
Planchette, *sf.* petite planche.
Plane, *sm.* platane, arbre.
Planer, *v.* polir, se sout. en l'air.
Planétaire, *a.* et *sm.* de
Planète, *sf.* astre.
Planimétrie, *sf.* mesure des plans.
Plantain, *sm.* plante.
Plantation, *sf.* terrain planté d'arbres.
Plante, *sf.* végétal.
Planter, *v.* mettre des végétaux en terre.
Plantoir, *sm.* inst. aratoire.
Plaque, *sf.* table de métal.
Plaquer, *v.* appliquer.
Plastron, *sm.* qui pare les coups, corselet.
Plastronner, *v.* garnir d'un plastron.
Plat, Plate, *a.* uni, insipide.
Plateau, *sm.* terrain plat.
Plate-bande, *sf.* bordure.
Plate-forme, *sf.* toit plat.
Platement, *ad.* bassement.
Platitude, *sf.* bassesse.
Plâtras, *sm.* débris de plâtre.
Plâtre, *sm.* sorte de pierre.
Plâtrer, *v.* enduire, déguiser.
Plâtrier, *s.* qui fait le plâtre.
Plausible, *a.* spécieux.
Plebéien, ne, *a.* et *s.* du peuple.
Plein, *sm.* l'opposé du vide.
Pleinement, *ad.* entièrement.
Plénière, *a.* entière.
Plénipotentiaire, *sm.* ministre.
Plénitude, *sf.* de plein.
Pléonasme, *sm.* répétition de mots.
Pleurer, *v.* regretter.
Pleurésie, *sf.* inflammation.
Pleureur, euse, *s.* qui pleure.
Pleurs, *sm. pl.* larmes.
Pleutre, *sm.* homme de rien.
Pleuvoir, *v.* jaillir, couler.
Pli, *sm.* double, habitude.
Pliable, *a.* pliant, flexible.
Plier, *v.* courber.
Plier, *v.* mettre en plis.
Plieur, euse, *s.* qui plie.
Plinthe, *sf.* ou *m.* socle.
Plioir, *sm.* couteau de bois.
Plissement, *sm.* action de
Plisser, *v.* faire des plis.
Plissure, *sf.* man. de plisser.
Plomb, *sm.* métal.
Plomber, *v.* appesantir.
Plomberie, *sf.* de plombeur.
Plombier, *sm.* ouv. en plomb.
Plongeon, *sm.* action de
Plonger, *v.* se jeter dans l'eau.
Plongeur, *sm.* qui plonge.
Ployer, *v.* courber.
Pluie, *sf.* eau qui tombe.
Plumasseau, *sm.* houssoir.
Plumage, *sm.* de plume.
Plume, *sf.* ce qui couvre les oiseaux.
Plumeau, *sm.* houssoir.
Plumer, *v.* ôter les plumes.
Plumet, *sm.* panache.
Plupart (la), *sf.* beaucoup.
Pluralité, *sf.* plusieurs.
Pluriel, *a.* et *sm.* plusieurs.
Plus, *ad.* et *sm.* davantage.
Plusieurs, *a.* et *s.* un certain nombre.
Plusque-parfait, *sm.* t. de gram.
Plutôt, *ad.* préférableme. t.
Pluvieux, se, *a.* abondant en pluie.
Pneumatique, *a.* machine pour pomper l'air.
Poche, *sf.* petit sac.
Poêle, *sm.* chauffoir; drop mortuaire.
Poêlier, *s.* qui fait des poêles.
Poêlon, *sm.* petite poêle.
Poème, *sm.* ouvrage en vers.
Poésie, *sf.* art du poète.
Poète, *s.* qui fait des vers.
Poétique, *a.* de vers.
Poids, *sm.* pesanteur.
Poignant, *a.* piquant.
Poignard, *sm.* arme.
Poignarder, *v.* assassiner.
Poignée, *sf.* plein la main.
Poignet, *sm.* joint du bras.
Poil, *sm.* fils déliés.
Poinçon, *sm.* pointe, tonneau.
Poindre, *v.* paraître.
Poingt, *sm.* main fermée.
Point, *sm.* tissu, signe de gram.
Pointe, *sf.* côté aigu.
Pointer, *v. a.* diriger.
Pointiller, *v.* disputer.
Pointilleux, se, *a.* difficile.
Poiré, *sm.* cidre de poire.
Pois, *sm.* légume.
Poison, *sm.* substance vénéneuse.
Poisser, *v.* enduire de poix.
Poisson, *sm.* animal aquatique.
Poissonnerie, *sf.* marché au poisson.
Poissonneux, se, *a.* qui a du poisson.
Poissonnier, ère, *s.* même sens.
Poitrail, *sm.* poitrine du cheval.
Poitrinaire, *a.* et *s.* malade.
Poitrine, *sf.* cavité qui renferme les poumons.
Poivre, *sm.* sorte d'épicerie.
Poivrer, *v.* mettre du poivre.
Poix, *sf.* suc résineux.
Polaire, *a.* des pôles.
Pôle, *sm.* extrém. de l'axe du globe.
Polémique, *a.* de dispute.
Poli, *a.* uni et luisant.
Police, *sf.* ordre d'une ville.
Policer, *v.* établir la police.
Polichinel, *sm.* marionnette.
Poliment, *ad.* avec politesse.
Polir, *v.* rendre poli.
Polisseur, euse, *s.* qui polit.
Polissoir, *sm.* inst. pour polir.
Polissoire, *sf.* décrottoire.
Polisson, ne, *a.* petit vagab.
Polissonner, *v.* mal agir.
Polissonnerie, *sf.* de polisson.
Polissure, *sf.* action de polir.
Politesse, *sf.* civilité.
Politique, *sf.* art de gouverner
Politiquer, *v.* parler politique.
Polluer, *v.* souiller.
Poltron, *a.* et *s.* sans courage.
Poltronnerie, *sf.* lâcheté.
Polyèdre, *sm.* figure géomét.
Polygame, *s.* marié à plusieurs.
Polygamie, *sf.* état du polygame.
Polygarchie, *sf.* gouvernement de plusieurs.
Polygone, *a.* et *sm.* figure à plusieurs côtés.
Polytechnique, (*tèk*) *a.* (école) de plusieurs arts.
Polytiper, *v.* multiplier les caractères.
Polythéisme, *sm.* adoration de plusieurs dieux.

Pommade, *sf.* graisse.
Pomme, *sf.* fruit.
Pommeau, *sm.* pomme d'épée.
Pommer, *v.* grossir en boule.
Pompe, *sf.* instrum.; vanité.
Pomper, *v.* tirer de l'eau.
Pompeusement, *ad.* av. pompe.
Pompeux, se, *a.* majestueux.
Pompier, *sm.* ouv. en pompe.
Pompon, *sm.* touffe en laine.
Pomponner, *v.* mett. en touffes.
Ponce, *sf.* (pierre) t. légère.
Poncer, *v.* marquer.
Poncis, *sm.* dessin poncé.
Ponction, *sf.* tirer l'eau.
Ponctualité, *sf.* exactitude.
Ponctuation, *sf.* art de ponctuer.
Ponctuel, le, *a.* exact.
Ponctuellement, *ad.*
Ponctuer, *v.* mettre les points.
Pondre, *v.* faire ses œufs.
Pont, *sm.* passage sur l'eau, sur un fossé.
Pontif, *sm.* dignité ecclésiastiq.
Pontifical, *a.* et *sm.* de pontife.
Pontificalement, *ad.*
Pontificat, *sm.* dignité.
Populace, *sf.* le bas peuple.
Populaire, *a.* du peuple.
Populairement, *ad.*
Populariser (se), *v.* se concilier.
Popularité, *sf.* de populaire.
Population, *sf.* nombre des habitants.
Populeux, se, *a.* très peuplé.
Porc, Porc-épic, *sm.* cochon.
Porcelaine, *sf.* pâte vitrifiée.
Poreux, se, *a.* qui a des pores.
Pore, *sm.* trou imperceptible.
Porosité, *sf.* qualité poreuse.
Port, *sm.* relâche des navires.
Portable, *a.* qu'on peut porter.
Portail, *sm.* façade de l'église.
Portatif, ve, *a.* aisé à porter.
Porte, *sf.* ouverture pour passer.
Porte-chape, *sm.* chapier.
Porte-clefs, *sm.* anneau; geôlier. [porte.]
Porte-cochère, *sf.* grande
Porte-collet, *sm.* pour porter le collet.
Porte-crayon, *sm.* pour fixer le crayon.
Porte-croix, *sm.* qui porte la croix.
Porte-crosse, *sm.* qui porte la crosse.
Portée, *sf.* distance.
Porte-faix, *sm.* porteur de fardeaux.
Porte-feuille, *sm.* carton à cases.
Portement, *sm.* action de porter.
Porte-manteau, *sm.* valise.
Porte-mouchettes, *sm.* plateau.
Porter, *v.* soutenir.
Porte-respect, *sm.* arme.
Porteur, se, *s.* qui porte.
Porte-voix, *sm.* instrument.
Portier, ère, *s.* concierge.
Portion, *sf.* partie d'un tout.
Portique, *sm.* sorte de galerie.
Portrait, *sm.* image.
Pose, *sf.* action de poser.
Posément, *ad.* doucement.
Poser, *v.* mettre, placer.
Positif, ve, *a.* certain.
Position, *sf.* situation.
Positivement, *ad.* précisément.
Posséder, *v.* avoir à son pouvoir.
Possesseur, *sm.* qui possède.
Possessif, ve, *a.* qui marque la possession.
Possession, *cf.* action de posséder.
Possibilité, *sf.* état possible.
Possible, *a.* et *sm.* qui se peut.
Postcommunion, *sf.* prière.
Poste, *sm.* emploi; relais.
Poster, *v.* placer dans un lieu.
Postérieur, *a.* opposé à antérieur.
Postérieurement, *ad.* après.
Postérité, *sf.* les descendants.
Posthume, *a.* et *sm.* né après la mort de son père.
Postiche, *a.* et *sm.* ajouté; faux.
Postillon, *sm.* valet de poste.
Post-scriptum, *sm.* après l'écrit.
Postulant, *a.* et *s.* qui postule.
Postulation, *sf.* demande.
Postuler, *v.* demander, aspirer.
Posture, *sf.* situation.
Pot, *sm.* vase pour div. usages.
Potable, *a.* qu'on peut boire.
Potage, *sm.* soupe.
Potasse, *sf.* oxide.
Poteau, *sm.* pièce de bois.
Potence, *sf.* instr. de supplice.
Potentat, *sm.* souverain.
Poterie, *sf.* vaisselle.
Potier, *sm.* qui fait la vaisselle.
Potion, *sf.* breuvage, *méd.*
Potiron, *sm.* citrouille.
Pou, *sm.* insecte.
Pouce, *sm.* le plus gros doigt.
Poudre, *sf.* poussière, compos.
Poudrer, *v.* couvrir de poudre.
Poudreux, se, *a.* couvert de poussière. [poudre.]
Poudrière, *sf.* magasin de
Pouf, *ad.* bruit sourd.
Pouffer, *v.* éclater (de rire).
Poulain, *sm.* jeune cheval.
Poule, *sf.* femelle du coq.
Poulet, *sm.* petit de la poule.
Poulie, *sf.* petite roue.
Pouls, *sm.* battement des artères. [respiration.]
Poumon, *sm.* organe de la
Poupe, *sf.* l'arrière d'un navire.
Poupée, *sf.* petite figure.
Poupin, *sm.* affecté.
Poupon, *sm.* enfant potelé.
Pour, *prép.* et *conj.*
Pour-boire, *sm.* don au garçon.
Pourceau, *sm.* cochon.
Pourparler, *sm.* conférence.
Pourpoint, *sm.* anc. vêtement.
Pourpre, *sm.* rouge foncé.
Pourrir, *v.* se gâter; se corrompre.
Pourriture, *sf.* état pourri.
Poursuite, *sf.* perquisition.
Poursuivre, *v.* courir après.
Pourtant, *conj.* néanmoins.
Pourtour, *sm.* circuit, arcà.
Pourvoir, *v.* avoir soin, garnir.
Pourvoyeur, *sm.* qui pourvoit.
Pourvu que, *conj.* à condition.
Pousse, *sf.* bourgeons.
Poussée, *sf.* de pousser.
Pousser, *v.* presser, inciter.
Poussier, *sm.* débris.
Poussière, *sf.* terre pulvérisée.
Poussif, ve, *a.* à courte haleine.
Poussin, *sm.* petit poulet.
Poussoir, *sm.* instrument.
Poutre, *sf.* pièce de bois.
Poutrelle, *sf.* petite poutre.
Pouvoir, *v.* avoir autorité.
Pragmatique (sanction), *a.* et *sf.*
Prairie, *sf.* grand pré.
Praticable, *a.* qu'on peut pratiquer.
Praticien, *sm.* expérimenté.
Pratique, *sf.* opposé à théorie
Pratiquer, *v.* exercer.
Pré, *sm.* petite prairie.
Préalable, *a.* et *sm.* avant.
Préalablement, *ad.* avant tout.
Préambule, *sm.* avant propos.
Préau, *sm.* espace découvert.
Prébende, *sf.* canonicat.
Précaire, *a.* momentané.
Précairement, *ad.* manière précaire.
Précaution, *sf.* prévoyancer.
Précautionner, *v.* prémuni.
Précédemment, *ad.* (*dâ*).
Précédent, *a.* qui précède.
Précéder, *v.* aller devant.
Précepte, *sm.* règle, conseil.
Précepteur, *sm.* qui instruit.
Prêche, *sf.* sermon, temple.
Prêcher, *v.* annoncer la parole de Dieu.
Précieusement, *ad.* avec soin.
Précieux, se, *a.* grand prix.
Précipice, *sm.* gouffre.
Précipitamment, *ad.* à la hâte.
Précipitation, *sf.* vitesse.
Précipité, *sm.* dissolution.
Précipiter, *v.* jeter, hâter.
Préciput, *sm.* avantage.
Précis, *a.* fixe; formel, juste.
Précisément, *ad.* exactement.
Préciser, *v.* déterminer
Précision, *sf.* exactitude.
Précoce, *a.* prématuré.
Précocité, *sf.* qualité précoce.
Préconiser, *v.* louer extraordin.

Préconiseur, *s.* qui préconise.
Précurseur, *sm.* qui précède.
Prédécesseur, *sm.* venu avant.
Prédestination, *sf.* decret.
Prédestiner, *v.* destinée au salut.
Prédicateur, *sm.* qui prêche.
Prédication, *sf.* act. de prêcher.
Prédiction, *sf.* act. de prédire.
Prédilection, *sf.* préférence.
Prédire, *v.* annoncer l'avenir.
Prédominer, *v.* prévaloir.
Prééminence, *sf.* prérogative.
Prééminent, *a.* qui excelle.
Préface. *sf.* disc. préliminaire.
Préfecture, *sf.* dignité de préf.
Préférable, *a.* plus estimable.
Préférablement, *ad.* par préférence.
Préférence, *sf.* action de
Préférer, *v.* donner l'avantage.
Préfet, *sm.* magistrat.
Préjudice, *sm.* tort, dommage.
Préjudiciable, *a.* nuisible.
Préjudiciel, le, *a.* à juger avant.
Préjudicier, *v.* nuire.
Préjugé, *sm.* opinion hasardée.
Prélat, *sm.* évêque.
Prélever, *v.* lever une somme.
Préliminaire, *a.* et *sm.* précéd.
Préliminairement, *ad.* préalabl.
Prélude, *sm.* ce qui précède.
Préluder, *v.* annoncer.
Prématuré, *a.* avant le temps.
Prématurément, *ad.* avant le temps.
Préméditer, *v.* prévoir d'avant.
Prémices, *sf. pl.* prem. fruits.
Premier, ère, *a.* avant les autr.
Premièrement, *ad.* en prem. lieu.
Prémunir, *v.* se précautionner.
Prendre, *v.* saisir, avaler.
Prénom, *sm.* nom de baptême.
Préoccupation, *sf.* prévention.
Préoccuper, *v.* inquiéter.
Préopinant, *sm.* qui a opiné.
Préopiner, *v.* dire son avis av.
Préparatif, *sm.* apprêt.
Préparation, *sf.* action de
Préparer, *v.* disposer.
Prépondérance, *sf.* influence.
Prépondérant, *a.* influent.
Préposer, *v.* commettre pour.
Préposition, *sf.* partie du disc.
Prérogative, *sf.* privilège.
Près, *prép.* non loin.
Présage, *sm.* augure, signe.
Présager, *v.* indiquer.
Presbytère, *sm.* maison curiale.
Presbytérien, ne, *a.* et *sm.* protestant d'Angleterre.
Prescriptible, *a.* de
Prescription, *sf.* droit de long usage, ordonnance.
Prescrire, *v.* ordonner.
Présséance, *sf.* (*ss*) prérogative.
Présence, *sf.* (*z*) existence locale.
Présent, *a.* et *sm.* être là.
Présentable, *a.* de
Présentation, *sf.* action de présenter.
Présentement, *ad.* maintenant.
Présenter, *v.* offrir.
Préservatif, ve, *sm.* et *a.* de
Préserver, *v.* garantir; dispenser.
Présidence, *sf.* qualité de
Président, *s.* qui préside.
Présider, *v.* dominer; diriger.
Présomptif, ve, *a.* (héritier.)
Présomption, *sf.* conjecture.
Présomptueux, *a.* et *s.* fat.
Presque, *ad.* peu s'en faut.
Presqu'île, *sf. V.* péninsule.
Pressamment, *ad.* de
Pressant, *a.* qui presse.
Presse, *sf.* foule, machine.
Pressentiment, *sm.* sentiment.
Pressentir, *v.* prévoir.
Presser, *v.* serrer avec force.
Pressier, *sm.* ouvrier à la presse.
Pression, *sf.* action de presser.
Pressoir, *sm.* instr. p. presser.
Pressurer, *v.* presser des fruits.
Prestance, *sf.* bonne mine.
Prestation, *sf.* redevance.
Prestige, *sm.* illusion.
Presto, *ad.* vite, *mus.*
Présumer, *v.* juger.
Présure, *sf.* ce qui fait cailler le lait.
Prêt, e, *a.* disposé.
Prétendre, *v.* aspirer.
Prétention, *sf.* droit; espoir.
Prête-nom, *sm.* qui représente.
Prêter, *v.* donner à charge.
Prétérit, *sm.* (*t*) temps passé.
Prétexte, *sm.* motif supposé.
Prétexter, *v.* alléguer.
Prétoire, *sm.* tribunal.
Prêtre, *sm.* ministre du culte.
Prêtrise, *sf.* sacerdoce chrétien.
Preuve, *sf.* témoignage.
Prévaloir, *v.* tirer avantage.
Prévaricateur, *sm.* de
Prévarication, *sf.* action de
Prévariquer, *v.* manquer à son devoir.
Prévenance, *sf.* obligeance.
Prévenir, *v.* devancer.
Prévention, *sf.* préjuge.
Prévenu, *a.* et *sm.* accusé.
Prévision, *sf.* vue de l'avenir.
Prévoir, *v.* voir l'avenir.
Prévôt, *sm.* juge surveillant.
Prévoyance, *sf.* act. de prévoir.
Prie-dieu, *sm.* i. sorte de pupitre avec marche-pied.
Prier, *v.* demander.
Prière, *sf.* action de prier.
Primaire, *a.* (école) du 1er degré.
Primauté, *sf.* premier rang.
Prime abord, (de), *ad.*
Primer, *v.* dominer.
Primitif, ve, *a.* le premier.
Primitivement, *ad.* originaire.
Primordial, *a.* et *s.* primitif.
Prince, Princesse, *s.* dignité.
Principal, *a.* maître, titre.
Principalement, *ad.* surtout.
Principalité, *sf.* office de principal.
Principauté, *sf.* dignité.
Principe, *sm.* règle.
Printanier, ère, *a.* du
Printemps, *sm.* le saison.
Prisée, *sf.* estimation.
Priser, *v.* mettre le prix.
Priseur, *sm.* qui prise.
Prisme, *sm.* solide terminé par 2 bases.
Prison, *sf.* lieu de punition.
Prisonnier, ère, *a.* et *s.* mis en prison.
Privation, *sf.* perte.
Privé, *a.* particulier.
Priver, *v.* ôter.
Privilége, *sm.* faveur.
Privilégié, *a.* et *sm.* qui jouit d'un privilége.
Privilégier, *v.* distinguer.
Prix, *sm.* valeur.
Probabilité, *sf.* vraisemblance.
Probablement, *ad.*
Probation, *sf.* épreuve.
Probe, *a.* qui a de la probité.
Probité, *sf.* droiture de cœur.
Problématique, *a.* douteux.
Problématiquement, *ad.*
Problème, *sm.* question.
Procédé, *sm.* manière d'agir.
Procéder, *v.* provenir.
Procédure, *sf.* discussion.
Procès, *sm.* instance judiciaire.
Procession, *sf.* cérémonie religieuse.
Processionnellement, *ad.*
Prochain, *v.* proche.
Prochainement, *ad.* bientôt.
Proche, *a.* voisin, et *sm pl.*
Proclamation, *sf.* publication.
Proclamer, *v.* publier.
Procurateur, trice, *s.* chargé de procuration.
Procuration, *sf.* pouvoir.
Procure, *sf.* off. de procureur.
Procureur, *sm.* procurateur.
Prodigalité, *sf* profusion.
Prodige, *sm.* effet surprenant.
Prodigieusement, *ad.* à l'excès.
Prodigieux, se, *a.* extraordin.
Prodigue, *a.* et *s.* dissipateur.
Prodiguer, *v.* donner avec prof
Production, *sf.* ouvrage.
Produire, *v.* causer.
Produit, *sm.* rapp. d'une terre.
Profanateur, *sm.* qui profane.
Profanation, *sf.* action de profaner.
Profane, *a.* contre au respect.
Profaner, *v.* souiller.
Proférer, *v.* prononcer.
Profès, Professe, *a.* et *s.* religieux qui a fait des vœux.
Professer, *v.* avouer.

Professeur, *sm.* qui enseigne.
Profession, *sf.* déclaration.
Profil, *sm.* contour.
Profiler, *v.* représenter au profil.
Profit, *sm.* gain; utilité.
Profitable, *a.* utile.
Profiter, *v.* gagner; croître.
Profond, *a.* très creux; savant.
Profondément, *ad.*
Profondeur, *sf.* étendue; esprit.
Profusément, *ad.* avec
Profusion, *sf.* excès de dépense.
Progeniture, *sf.* les enfants.
Programme, *sm.* description.
Progrès, *sm.* mouvement.
Progressif, ve, *a.* qui avance.
Progression, *sf.* progrès.
Progressivement, *ad.* par degrés.
Prohiber, *v.* défendre.
Prohibitif, ve, *a.* défendu.
Prohibition, *sf.* défense.
Proie, *sf.* butin.
Projection, *sf.* dessin.
Projet, *sm.* dessein.
Projeter, *v.* former le dessein.
Prolétaire, *sm.* citoyen.
Prolixe, *a.* trop long.
Prolixité, *sf.* diffusion.
Prolongation, *sf.* action de prolonger.
Prolongement, *sm.* extension.
Prolonger, *v.* étendre la durée.
Promenade, *sf.* action de se
Promener, *v.* aller çà et là.
Promenoir, *sm.* pour se promener.
Promesse, *sf.* assurance.
Promettre, *v.* s'engager à faire.
Promission, *sf.* (terre de).
Promontoire, *sm.* pointe de terre.
Promotion, *sf.* élection.
Prompt, *a.* diligent, colère.
Promptement, *ad.* vîte.
Promptitude, *sf.* diligence.
Promulgation, *sf.* action de
Promulguer, *v.* publier une loi.
Prône, *sm.* instruction de curé.
Prôner, *v.* vanter; faire le prône.
Prôneur, euse, *s.* qui prône.
Pronom, *sm.* partie du disc.
Pronominal, *a.* de pronom.
Prononcer, *v.* articuler.
Prononciation, *sf.* manière de parler.
Pronostic, *sm.* conjecture.
Pronostiquer, *v.* prévoir.
Propagateur, *sm.* qui propage.
Propagation, *sf.* accroissement.
Propager, *v.* étendre.
Propension, *sf.* pente naturelle.
Prophète, Prophétesse, *s.* qui prédit.
Prophétie, *sf.* (*cie*) prédiction.
Prophétique, *a.* de prophète.
Prophétiser, *v.* prédire.
Propice, *a.* favorable.
Propitiation, *sf.* sacrifice.
Propitiatoire, *a.* qui rend propice.
Proportion, *sf.* rapport.
Proportionnel, *a.*
Proportionnellement, *ad.*
Proportionnément, *ad.*
Proportionner, *v.* garder la proportion.
Propos, *sm.* discours.
Proposer, *v.* soumettre.
Proposition, *sf.* chose proposée.
Propre, *a.* convenable; net.
Proprement, *ad.* convenable.
Propreté, *sf.* netteté.
Propriétaire, *sm.* qui possède.
Propriété, *sf.* qui appartient.
Prorata, (an) *ad.* à proportion.
Prorogation, *sf.* délai.
Proroger, *v.* prolonger.
Proscription, *sf.* action de
Proscrire, *v.* condamner.
Prosélyte, *a.* et *s.* nouv. partisan.
Prospectus, *sm.* programme.
Prospère, *a.* propice; heureux.
Prospérité, *sf.* état heureux.
Prosternation, *sf.* action de
Prosternement, *sm.* action de
Prosterner (se), *v.* à genoux.
Prote, *sm.* chef d'imprimerie.
Protecteur, trice, *a.* et *s.* qui protége.
Protection, *sf.* action de
Protéger, *v.* prendre la défense.
Protestant, *a.* et *s.* sectaire.
Protestation, *sf.* déclaration.
Protester, *v.* assurer.
Protêt, *sm.* recours en justice.
Protocole, *sm.* formulaire.
Prototype, *sm.* original.
Protubérance, *sf.* éminence.
Prouesse, *sf.* action de valeur.
Prouver, *v.* constater la vérité.
Provenir, *v.* émaner.
Proverbe, *sm.* comparaison.
Proverbial, *a.* de proverbe.
Proverbialement, *ad.*
Providence, *sf.* sagesse de Dieu.
Provigner, *v.* coucher les ceps.
Provin, *sm.* rejeton provigné.
Province, *sf.* portion d'état.
Provincial, *e* et *s.* de province.
Proviseur, *sm.* chef de collége.
Provision, *sf.* amas.
Provisoire, *a.* préalable.
Provisoirement, *ad.*
Provocation, *sf.* action de
Provoquer, *v.* inciter, défier.
Proximité, *sf.* voisinage.
Prudemment, *ad.* (*da*).
Prudence, *sf.* circonspection.
Prune, *sf.* fruit du prunier.
Pruneau, *sm.* prune sèche.
Prunelle, *sf.* pupille de l'œil.
Prunier, *sm.* arbre fruitier.
Prytanée, *sm.* palais; collége.
Psalmodier, *v.* chanter.
Psalmodie, *s. pl.* chant.
Psaume, *sm.* cantique.
Psautier, *sm.* livre de psaumes.
Puanteur, *sf.* mauvaise odeur.
Public, que, *a.* notoire.
Publicain, *sm.* fermier, etc.
Publication, *sf.* manifestation.
Publiciste, *sm.* qui publie.
Publicité, *sf.* notoriété.
Publier, *v.* rendre public.
Publiquement, *ad.* en public.
Puce, *sf.* insecte aptère.
Pudeur, *sf.* chasteté.
Puer, *v.* sentir mauvais.
Puérile, *a.* de l'enfance.
Puérilement, *ad.* enfantillage.
Puérilité, *sf.* chose puérile.
Puîné, *a.* et *s.* né après.
Puis, *ad.* ensuite.
Puisard, *sm.* puits de citerne.
Puiser, *v.* prendre de l'eau.
Puisque, *conj.* parce que.
Puissamment, *ad.*
Puissance, *sf.* pouvoir.
Puissant, *a.* qui a du pouvoir.
Puits, *sm.* trou profond.
Pulluler, *v.* multiplier.
Pulmonaire, *a.* du poumon.
Pulmonie, *sf.* maladie.
Pulmonique, *a.* et *s.* qui a les poumons attaqués.
Pulsation, *sf.* battement de pouls.
Pulvérisation, *sf.* action de
Pulvériser, *v.* réduire en pond.
Punaise, *sf.* insecte puant.
Punir, *v.* châtier.
Punissable, *a.* qui mérite.
Punition, *sf.* châtiment.
Pupitre, *sm.* meuble pr. écrire.
Pur, *a.* sans mélange.
Purée, *sf.* pâte tiré des légum.
Purement, *ad.* d'une man. pure.
Pureté, *sf.* qualité pure.
Purgatif, ve, *a.* qui purge.
Purgation, *sf.* évacuation.
Purgatoire, *sm.* lieu de souffrance.
Purger, *v.* purifier.
Purificatoire, *sm.* linge d'ég.
Purifier, *v.* rendre pur.
Pus, *sm.* humeur corrompue.
Pusillanime, *a.* (*il*) craintif.
Pusillanimité, *sf.* déf. de courage.
Pustule, *sf.* tumeur.
Putatif, ve, *a.* réputé.
Putréfaction, *sf.* corruption.
Putréfait, *a.* corrompu.
Putréfier, *v.* corrompre.
Putride, *a.* avec pourriture.
Putridité, *sf.* état putride.
Pygmée, *sm.* nain.
Pyramide, *sf.* colonne.
Pyrrhonien, *a.* et *s.* incrédule.
Pyrrhonisme, *sm.* incrédulité.
Pythonisse, *sf.* devineresse.

Q.

Q, *sm.* 17e lettre de l'alphabet.
Quadragénaire, *a.* qui a 40 ans.
Quadragésimal, *a.* du carême.
Quadragésime, *sf.* premier dimanche du carême.
Quadrangulaire, *a.* à 4 angles.
Quadrature, *sf.* réduct. géom.
Quadrilatère, *a.* et *sm.*
Quadrupède, *sm.* et *a.* à 4 pieds.
Quadruple, *a.* et *sm.* 4 fois.
Quadrupler, *v* multiplier par 4.
Quai, *sm.* levée.
Qualification, *sf.* action de
Qualifier, *v.* attribuer une
Qualité, *sf.* caractère.
Quand, *ad.*
Quanquan, *sm.* discours frivoles.
Quant à, *ad.* locution.
Quantième, *sm.* et *a.* rang.
Quantité, *sf.* qu'on peut éval.
Quarantaine, *sf.* 40 jours.
Quarante, *a. num.* 4 fois dix.
Quarantième, *a.* et *s.*
Quarré, *V.* Carré, etc.
Quart, *sm.* le 4e d'un tout.
Quarte ou Quartaine, *sf.*
Quarteron, *sm.* 4 onces.
Quartier, *sm.* quart.
Quartier-maître, *sm.* officier
Quarto (in), *sm.* format.
Quasi, *ad.* presque.
Quasimodo, *sf.* dimanche d'après Pâques.
Quatorze, *a.* nombre dix et 4.
Quatorzième, *a.* et *sm.*
Quatrin, *sm.* stances de 4 vers.
Quatre, *a. num.* 2 fois 2.
Quatre-temps, *sm. pl.* jeûne.
Quatrième, *a.* 4e classe.
Quatrièmement, *ad.* en 4e lieu.
Que, *pron. conj.* ou *absolu.*
Quel, le, *a.* pour demander.
Quelconque, *a.* quel qu'il soit.
Quellement, *ad.*
Quelque, *a.* et *ad.*
Quelquefois, *ad.* parfois.
Quelqu'un, *a.* et *sm.*
Qu'en dira-t-on, *sm. f.*
Quenouille, *sf.* baguette pour filer.
Querelle, *sf.* vive contestation.
Quereller, *v.* faire querelle.
Querelleur, euse, *a.* et *s.*
Quérir, *v.* chercher.
Questeur, *sm.*
Question, *sf.* (*ti*) demande.
Questionnaire, *sm.*
Questionner, *v.* interroger.
Quête, *sf.* collecte.
Quêter, *v.* faire une collecte.
Quêteur, euse, *s.* qui quête.
Queue, *sf.* extrémité.
Qui, *pron. rel.* et *interrog.*
Quiconque, *pron. indéfini.*
Quidam, *sm.* (*kidan*), certain homme.
Quiétude, *sf.* repos.
Quille, *sf.* cône de bois.
Quincaille, *sf.* ust. de fer.
Quincaillerie, *sf.* marchandise.
Quinconce, *sm.* plant en échiquier.
Quinquet, *sm.* lampe.
Quinquina, *sm.* écorce fébrif.
Quintal, *sm.* 100 livre pesant.
Quintessence, *sf.* l'essentiel.
Quintuple, *a.* et *sm.* 5 fois.
Quintupler, *v.* multipl. par 5.
Quinzaine, *sf.* quinze fois.
Quinzième, *a. ord.* et *sm.*
Quiproquo, *sm. f.* méprise.
Quittance, *sf.* acte d'acquit.
Quittancer, *v.* donner quitt.
Quitte, *a.* libéré de sa dette.
Quittement, *ad.* franc de dette.
Quitter, *v.* se séparer.
Qui va-là ? Qui vive ? *sm.*
Quoi, *pron. rel. int.* et *interj.*
Quoique, *conj.* bien que.
Quolibet, *sm.* basse plaisanter.
Quote (part), *a. f.* la part de chacun.
Quotidien, ne, *a.* de chaque jour.
Quotient, *sm.* (*ci*) résultat de la division.
Quotité, *sf.* part individuelle.

R.

R, *sm.* 18e lettre de l'alphabet.
Rabâchage, *sm.* action de
Rabâcher, *v.* répéter trop.
Rabâcheur, euse, *s.* qui rép.
Rabais, *sm.* diminution.
Rabaissement, *sm.* rabais.
Rabaisser, *v.* déprécier, avilir.
Rabat, *sm.* collet rabattu.
Rabat-joie, *sm.* ce qui trouble.
Rabattre, *v.* rabaisser.
Rabbin, *sm.* docteur juif.
Raboter, *v.* polir avec le rabot.
Raboteux, se, *a.* inégal.
Rabougri, *a.* mal conformé.
Rabougrir, *v.* rester petit.
Raboutir, *v.* met. bout à bout.
Racaille, *sf.* populace, rebut.
Raccommodage, *sm.* action de
Raccommoder, *v.* réparer.
Raccordement, *sm.*
Raccorder, *v.* faire le raccord.
Raccourcir, *v.* accourcir.
Raccourcissement, *sm.*
Raccrocher, *v.* accrocher de nouveau.
Race, *sf.* espèce, nature.
Rachat, *sm.* action de
Racheter, *v.* délivrer.
Racine, *sf.* principe, origine.
Racler, *v.* ratisser.
Racleur, *sm.* qui racle.
Raclure, *sf.* ce qu'on a raclé.
Racouter, *v.* faire un récit.
Raconteur, euse, *s.* qui raconte.
Racornir, *v.* rendre dur.
Rade, *sf.* abri des vaisseaux.
Radeau, *sm.* sorte de barque.
Radial, *a.* formé de rayons.
Radiation, *sf.* action de
Radier, *v.* rayer, effacer.
Radieux, se, *a.* joyeux.
Radis, *sm.* sorte de raifort.
Radotage, *sm.* action de
Radoter, *v.* parler sans suite.
Radoteur, euse, *s.* qui radote.
Radoterie, *sf.* extravagance.
Radoucir, *v.* rendre plus doux.
Radoucissement, *sm.*
Raffermir, *v.* devenir ferme.
Raffermissement, *sm.*
Raffinage, *sm.* act. de raffiner.
Raffinement, *sm.*
Raffiner, *v.* subtiliser.
Raffinerie, *sf.* où l'on raffine.
Raffineur, *sm.* qui raffine.
Raffoler, *v.* passionner.
Rafle, *sf.* grappe sans grains, action de
Raffer, *v.* enlever tout.
Rafraîchir, *v.* réparer.
Rafraîchissement, *sm.*
Rage, *sf.* hydrophobie, fureur
Ragoût, *sm.* mets appétissant.
Ragoûtant, *a.* qui ragoûte.
Ragoûter, *v.* donner du goût.
Ragrandir, *v.* rendre grand.
Raide, *a.* fort tendu, difficile.
Raideur, *sf.* qualité raide.
Raidir, *v.* rendre raide.
Raie, *sf.* trait, ligne.
Raifort, *sm.* plante.
Railler, *v.* plaisanter.
Raillerie, *sf.* moquerie.
Railleur, euse, *a.* et *s.*
Rainette, Reinette, *sf*

Rainure, *sf.* entaille.
Raiponce, *sf.* plante.
Rais, *sm.* rayon de roue.
Raisin, *sm.* fruit de la vigne.
Raisiné, *sm.* confit de raisin.
Raison, *sf.* faculté.
Raisonnable, *a.* doué de raison.
Raisonnablement, *ad.*
Raisonnement, *sm.* argument.
Raisonner, *v.* discuter.
Raisonneur, euse, *a.* et *s.*
Rajeunir, *v.* rendre jeune.
Rajuster, *v.* ajuster de nouv.
Rajustement, *sm.* raccommodement.
Râle, *sm.* bruit fait en râlant.
Râlement, *sm.* râle, act. de râler.
Ralentir, *v.* devenir plus lent.
Ralentissement, *sm.* relachem.
Râler, *v.* respirer avec bruit.
Ralliement, *sm.* action de
Rallier, *v.* rassembler.
Rallongement, *sm.*
Rallonger, *v.* rendre plus long.
Rallumer, *v.* allumer de nouv.
Ramadan, *sm.* jeûne turc.
Ramage, *sm.* rameau, chant.
Ramas, *sm.* amas.
Ramasser, *v.* relever, réunir.
Ramassis, *sm.* amas sans choix.
Rame, *sf.* support, papier.
Rameau, *sm.* branche.
Ramener, *v.* amener de nouv.
Ramer, *v.* tirer à la rame.
Rameur, *sm.* qui rame.
Rameux, se, *a.* à branches.
Ramification, *sf.* embranchem.
Ramifier (se), *v.* se partager.
Ramollir, *v.* rendre mou.
Ramonage, *sm.* action de
Ramoner, *v.* nettoyer la cheminée.
Ramoneur, *sm.* qui ramone.
Rampe, *sf.* d'un escalier.
Ramper, *v.* se traîner.
Rance, *a.* et *sm.* gâté, odeur.
Rancir, *v.* devenir rance.
Rançon, *sf.* prix pour la délivrance.
Rançonnement, *sm.* action de
Rançonner, *v.* exiger trop.
Rançonneur, euse, *s.* qui rançonne.
Rancune, *sf.* ressentiment.
Rancunier, ère, *a.* et *s.*
Rang, *sm.* ordre, dignité, place.
Rangée, *sm.* rang sur une ligne.
Ranger, *v.* mettre en rang.
Ranimer, *v.* rendre la vie, encourager.
Rapace, *a.* avide.
Rapacité, *sf.* avidité.
Rapatrier, *v.* réconcilier.
Râpe, *sf.* ustensile dentelé.
Râper, *v.* pulvériser.
Rapetasser, *v.* rapiécer.
Rapetisser, *v.* devenir petit.
Rapide, *a.* avec vitesse.
Rapidement, *ad.* avec vitesse.
Rapidité, *sf.* grande célérité.
Rapine, *sf.* pillage.
Rapiner, *v.* piller.
Rapparellier, *v.* assortir.
Rappel, *sm.* action de
Rappeler, *v.* faire revenir; appeler de nouveau.
Rapport, *sm.* revenu; récit.
Rapporter, *v.* remettre au lieu.
Rapporteur, euse, *s.* qui rapporte; instrum. de géométr.
Rapprendre, *v.*
Rapprochement, *sm.* action de
Rapprocher, *v.* approcher.
Rapsode, *sm.* chantre de, etc.
Rapsoder, *v.* mal raccommod.
Rapsodie, *sf.* amas d'écrits.
Rapsodiste, *s.* qui rapsode.
Râpure, *sf.* ce que la râpe enlève.
Raquette, *sf.* inst. pour jouer.
Rare, *a.* précieux.
Raréfier, *v.* dilater étendre.
Rarement, *ad.* peu souvent.
Rareté, *sf.* disette; qui est rare.
Rarissime, *a.* très-rare.
Ras, *a.* à poil court.
Rasade, *sf.* verre tout plein.
Raser, *v.* tondre, couper.
Rasibus, *ad.* (*us*) tout près.
Rasoir, *sm.* ust. pour raser.
Rassasiement, *sm.* satiété.
Rassasier, *v.* satisfaire.
Rassemblement, *sm.*
Rassembler, *v.* réunir.
Rasseoir, *v.* asseoir de nouv.
Rassis, *a.* calme.
Rassurer, *v.* raffermir.
Rat, *sm.* petit quadrupède.
Ratafiat, *sm.* liqueur.
Ratatiner (se), *v.* rapetisser.
Râteau, *sm.* outil de jardinier.
Râtelée, *sf.* coup de râteau.
Râteler, *v.* ramasser.
Râteleur, *sm.* qui râtelle.
Râtelier, *sm.*
Rater, *v.* manquer à tirer.
Ratier, *a.* et *s.* capricieux.
Ratification, *sf.* action de
Ratifier, *v.* approuver.
Ration, *sf.* portion de vivres.
Rationnel, le, *a.* fondé sur le raisonnement.
Ratisser, *v.* racler les ordures.
Ratissure, *sf.* ce qu'on ôte.
Rattacher, *v.* attacher de nouveau.
Rattraper, *v.* reprendre.
Rature, *sf.* effaçure en rayant.
Raturer, *v.* effacer.
Rauque, *a.* (son de voix) rude.
Ravage, *sm.* dommage, dégât.
Ravager, *v.* faire du ravage.
Ravalement, *sm.* crépi.
Ravaler, *v.* avaler, crépir.
Ravaudage, *sm.* raccommodage.
Ravauder, *v.* raccommoder.
Ravauderie, *sf.* niaiseries.
Ravaudeur, euse, *sf.*
Rave, *sf.* plante, sa racine.
Ravigoter, *v.* remett. en force.
Ravin, *sm.* chemin pierreux.
Ravine, *sf.* torrent subit.
Ravir, *v.* enlever, charme.
Raviser (se), *v.* changer d'avis.
Ravissement, *sm.* admiration.
Ravisseur, *sm.* qui ravit.
Ravitaillement, *sm.* action de
Ravitailler, *v.* donner des vivres.
Raviver, *v.* rendre plus vif.
Ravoir, *v.* avoir de nouveau.
Raver, *v.* faire des raies.
Rayon, *sm.* trait de lumière.
Rayonnement, *sm.* action de
Rayonner, *v.* briller.
Rayure, *sf.* marque en long.
Ré, *sm.* note de musique.
Réactif, ve, *a.* et *sm.* qui réagit.
Réaction, *sf.* action de réagir.
Réalisation, *sf.* action de
Réaliser, *v.* rendre réel.
Réalité, *sf.* existence réelle.
Rébaptiser, *v.* baptiser de nouveau.
Rebatir, *v.* bâtir de nouveau.
Rebattre, *v.* battre de nouveau.
Rebelle, *a.* et *sm.* insoumis.
Rebeller (se), *v.* se révolter.
Rebellion, *sf.* révolte.
Reblanchir, *v.* blanchir de nouveau.
Rebondir, *v.* faire un bond.
Rebord, *sm.* bordure.
Reborder, *v.* border de nouv.
Reboucher, *v.* boucher de nouveau.
Rebouillir, *v.* bouillir de nouv.
Rebours (au), *ad.* à contre-sens.
Reboutonner, *v.* boutonner de nouveau.
Rebrousser, *v.* retourner en arrière.
Rebuffade, *sf.* mauvais accueil.
Rebut, *sm.* action de
Rebuter, *v.* rejeter, déplaire.
Récalcitrant, *a.* rétif.
Récapitulation, *sf.* résumé.
Récapituler, *v.* résumer.
Recèlement, *sm.* action de
Receler, *v.* cacher.
Receleur, euse, *a.* qui recèle.
Récemment, *ad.* (*ça*) nouvelle.
Recensement, *sm.* dénombrement.
Recenser, *v.* relever les noms.
Récent, *v.* nouveau.
Récépissé, *sm.* reçu de papier.
Réceptacle, *sm.* lieu de rassemblement.
Réception, *sf.* act. de recevoir.
Recette, *sf.* ce qui est reçu.
Recevable, *a.* admissible.
Receveur, euse, *s.* qui reçoit.
Recevoir, *v.* prendre, admettre.
Rechampir, *v.* terme de peint.

Rechange, *sm.* droit d'un nouveau change.
Rechanger, *v.* changer de nouveau.
Réchapper, *v.* être délivré.
Recharger, *v.* charger de nouv.
Réchaud, *sm.* ustensile pour chauffer.
Réchauffer, *v.* chauffer de nouveau.
Réchauffoir, *sm.* fourneau.
Rechausser, *v.* remonter.
Recherche, *sf.* perquisition.
Rechercher, *v.* chercher de nouveau.
Rechigner, *v.* gronder.
Rechute, *sf.* nouvelle chute.
Récidive, *sf.* rechute.
Récidiver, *v.* faire récidive.
Récif, Recif, *sm.* écueils.
Récipiendaire, *s.* aspirant.
Récipient, *sm.* vase à distiller.
Réciprocité, *sf.* mutuellement.
Réciproque, *a.* mutuel.
Réciproquement, *ad.*
Récit, *sm.* narration.
Récitateur, *sm.* qui récite.
Récitation, *sf.* action de
Réciter, *v.* dire par cœur.
Réclamation, *sf.* action de
Réclamer, *v.* implorer.
Reclouer, *v.* clouer de nouveau.
Reclus, *a.* et *s.* solitaire.
Réclusion, *sf.* détention.
Recoin, *sm.* coin caché.
Récolter, *v.* recueillir.
Récolte, *sf.* action de
Récolter, *v.* faire une récolte.
Recommandation, *sf.* action de
Recommander, *v.* demander.
Recommencer, *v.* commencer de nouveau.
Récompense, *sf.* prix ; louange.
Récompenser, *v.* donner un prix.
Recomposer, *v.* composer de nouveau.
Recompter, *v.* compter de nouveau.
Réconciliateur, trice, *a.* de
Réconciliation, *sf.* action de
Réconcilier, *v.* raccommoder.
Reconduire, *v.* ramener.
Réconfort, *sm.* consolation.
Réconforter, *v.* fortifier.
Reconnaissance, *sf.* gratitude.
Reconnaître, *v.* rappeler, convenir.
Reconquérir, *v.* conquérir de nouveau.
Réconstitution, *sf.* réorganisation.
Reconstruction, *sf.* action de
Reconstruire, *v.* rebâtir.
Recontracter, *v.* contracter de nouveau.
Recopier, *v.* copier de nouveau.
Recoquillement, *sm.* action de
Recoquiller, *v.* mettre en coquille.
Recorriger, *v.* corriger de nouv.
Recoucher, *v.* coucher de nouv.
Recoudre, *v.* coudre de nouv.
Recourber, *v.* courber.
Recourir, *v.* implorer.
Recours, *sm.* refuge.
Recouvrer, *v.* retrouver ; percevoir.
Recouvrir, *v.* couvrir de nouv.
Récréatif, ve, *a.* amusant.
Récréation, *sf.* action de se
Récréer, *v.* réjouir ; divertir.
Recréer, *v.* créer de nouveau.
Recrépir, *v.* crépir de nouveau.
Recreuser, *v.* creuser de nouv.
Récrier (se), *v.* se plaindre.
Récrimination, *sf.* action de
Récriminer, *v.* se venger.
Recroqueviller (se), *v.* recoquiller.
Recru, *sm.* harassé.
Recrue, *sf.* augmentation.
Recrutement, *sm.* action de
Recruter, *v.* faire une recrue.
Recruteur, *sm.* qui recrute.
Recta, *ad.* ponctuellement.
Rectangle, *a.* et *sm.* fig. géom.
Rectangulaire, *a.* en rectangle.
Recteur, *sm.* chef.
Rectifier, *v.* redresser.
Rectiligne, *a.* en lignes droites.
Rectitude, *sf.* équité.
Recto, *sm.* l. première page du feuillet.
Recueil, *sm.* collection.
Recueillement, *sm.* action de se
Recueillir, *v.* ramasser.
Recuire, *v.* cuire de nouveau.
Recuit, *a.* trop cuit.
Reculer, *v.* tirer ; pousser.
Récupérer (se), *v.* se dédommager.
Reculons (à), *ad.* en arrière.
Récuser, *v.* rejeter.
Rédacteur, *sm.* qui rédige.
Rédaction, *sf.* action de rédiger.
Reddition, *sf.* action de rendre.
Redemander, *v.* demander de nouveau.
Rédempteur, *sm.* qui rachète.
Rédemption, *sf.* rachat.
Redevance, *sf.* dette.
Redevenir, *v.* devenir de nouv.
Redevoir, *v.* être en reste.
Rédiger, *v.* mettre par écrit.
Rédimer (se), *v.* se dédomm.
Redingote, *sf.* vêtement.
Redire, *v.* dire de nouveau.
Redite, *sf.* répétition.
Rédondance, *sf.* superfluité.
Rédonder, *v.* surabonder.
Rédonner, *v.* de nouveau.
Redoubler, *v.* réitérer.
Redouter, *v.* craindre fort.
Redresser, *v.* rendre droit.
Réductif, ve, *a.* qui réduit.
Réduction, *sf.* action de
Réduire, *v.* restreindre.
Réel, le, *a.* et *sm.* qui est en effet.
Réellement, *ad.* véritablement.
Refaçonner, *v.* façonner de nouveau.
Refaire, *v.* faire de nouveau.
Réfection, *sf.* réparation.
Réfectoire, *sm.* salle à manger.
Refend; *sm.* cloison.
Refendre, *v.* fendre de nouveau.
Référendaire, *sm.* rapporteur.
Référer, *v.* rapporter.
Refermer, *v.* fermer de nouv.
Réfléchir, *v.* repousser.
Reflet, *sm.* action de
Refléter, *v.* envoyer la lumière.
Réflexion, *sf.* réverbération.
Refluer, *v.* retourner vers.
Reflux, *sm.* mouvement réglé.
Refondre, *v.* fondre de nouv.
Refonte, *sf.* action de refondre.
Réforme, *sf.* rétablissement.
Refouler, *v.* fouler ; bourrer.
Réfractaire, *a.* et *sm.* rebelle.
Refrain, *sm.* répétition.
Refrogner (se), *v.* rider.
Refroidir, *v.* rendre froid.
Refroidissement, *sm.* diminution de chaleur.
Refuge, *sm.* asile ; retraite.
Réfugier (se), *v.* sûreté.
Refuser, *v.* 2. rejeter.
Réfutation, *sf.* discours.
Réfuter, *v.* combattre.
Regagner, *v.* gagner de nouv.
Régal, *sm.* festin.
Régaler, *v.* donner un régal.
Regard, *sm.* action de la vue.
Regarder, *v.* jeter la vue.
Régence, *sf.* dignité.
Régénérer, *v.* réformer.
Régent, *sm.* qui enseigne.
Régenter, *v.* enseigner.
Régicide, *sm.* assassin.
Régie, *sf.* administration.
Regimber, *v.* ruer ; résister.
Régime, *sm.* conseil ; manière de vivre.
Régiment, *sm.* compagnie.
Région, *sf.* étendue ; pays.
Régir, *v.* gouverner.
Registre *ou* **Regître**, *sm.* livre.
Règle, *sf.* instrument ; principe.
Règlement, *sm.* statut.
Réglément, *ad.* avec règle.
Régler, *v.* tirer des lignes.
Réglisse, *sf.* plante.
Règne, *sm.* gouvernement.
Régner, *v.* gouverner.
Régnicole, *a.* naturel.
Regorger, *v.* déborder.
Regret, *sm.* chagrin.
Regretter, *v.* s'affliger.
Régulariser, *v.* rendre régulier.
Régularité, *sf.* état régulier.
Régulier, *a.* selon les règles.

Réhabiliter, *v.* remettre dans le même état.
Rehausser, *v.* exhausser.
Réimprimer, *v.* imprimer de nouveau.
Rein, *sm.* viscère.
Reine, *sf.* femme du roi.
Réinstaller, *v.* installer de nouveau.
Réintégrer, *v.* rétablir.
Réitérer, *v.* dire de nouveau.
Rejaillir, *v.* jaillir.
Rejaillissement, *sm.* action de rejaillir.
Rejet, *sm.* action de rejeter.
Rejeter, *v.* repousser.
Rejeton, *sm.* jet, descendant.
Rejoindre, *v.* réunir.
Réjouir, *v.* divertir.
Réjouissance, *sf.* amusement.
Relâche, *sm.* repos.
Relâcher, *v.* se ralentir, (s'arrêter.)
Relais, *sm.* changement.
Relancer, *v.* riposter ; lancer de nouveau.
Relape, *a.* et *s.* (*s*) apostat.
Rélargir, *v.* élargir de nouveau.
Relater, *v.* raconter.
Relatif, ve, *a.* qui a rapport.
Relation, *sf.* rapport.
Relativement, *ad.*
Relaver, *v.* laver de nouveau.
Relâxation, *sf.* relâchement.
Relaxer, *v.* remettre.
Reléguer, *v.* exiler.
Relever, *v.* remettre.
Relier, *v.* cercler ; coudre.
Relieur, euse, *s.* qui relie.
Religieusement, *ad.* avec
Religion, *sf.* culte ; foi.
Reliquaire, *sm.* boîte à reliques.
Reliquat, *sm.* reste.
Relique, *sf.* reste de saint.
Reluire, *v.* briller.
Remanier, *v.* manier de nouv.
Remarque, *sf.* observation.
Remarquer, *v.* observer.
Rembourrer, *v.* grossir de bourre.
Rembourser, *v.* rendre.
Rembrunir, *v.* rendre brun.
Remède, *sm.* qui sert à guérir.
Remédier, *v.* app. remède.
Remêler, *v.* mêler de nouveau.
Remémoratif, ve, *a.* qui fait ressouvenir.
Remémorer, *v.* rappeler.
Remercier, *v.* rendre grâces.
Remercîment, *sm.* action de grâces.
Remettre, *v.* rétablir.
Remeubler, *v.* meubler de nouveau.
Remise, *sf.* abri ; retraite.
Rémission, *sf.* pardon.
Remmener, *v.* emmener de nouveau.
Remonte, *sf.* chevaux.
Remonter, *v.* monter de nouv.
Remontrance, *sf.* action de
Remontrer, *v.* représenter.
Remords, *sm.* chagrin.
Rémouleur, *sm.* qui remoule.
Rempailler, *v.* empailler.
Rempailleur, euse, *s.* qui rempaille.
Rempart, *sm.* levée.
Remplacer, *v.* tenir lieu.
Remplir, *v.* achever.
Remplissage, *sm.* remplage.
Remporter, *v.* reprendre.
Remuer, *v.* et *pr.* déplacer.
Rémunérateur, trice, *a.* et *s.*
Renaître, *v.* naître de nouveau
Renard, *sm.* quadrupède.
Renchérir, *v.* enchérir.
Rencontre, *sf.* aventure.
Rencontrer, *v.* trouver.
Rendez-vous, *sm.* invitation.
Rendre, *v.* remettre.
Rêne, *sf.* courroie.
Renégat, *sm.* apostat.
Renfermer, *v.* enfermer.
Renflement, *sm.* action de
Renfler, *v.* grossir.
Renfoncement, *sm.* cavité.
Renfoncer, *v.* enfoncer.
Renforcer, *v.* fortifier.
Renfort, *sm.* secours.
Rengorger (se), *v.* faire l'important.
Renier, *v.* désavouer.
Renieur, euse, *s.* qui renie.
Renifler, *v.* renâcler.
Renom, *sm.* réputation.
Renommée, *sf.* renom.
Renommer, *v.* nommer avec éloge, nommer de nouveau.
Renoncer, *v.* renier.
Renonciation, *sf.* abandon.
Renouement, *sm.* action de
Renouer, *v.* renouveler.
Renouveler, *v.* faire de nouveau.
Renouvellement, *sm.* de
Rénovation, *sf.* action de renouveler.
Renseignement, *sm.* indice.
Rente, *sf.* revenu annuel.
Renter, *v.* créer des rentes.
Rentier, *s.* qui a des rentes.
Rentrée, *sf.* action de
Rentrer, *v.* revenir.
Renverse (à la), *ad.* de
Renversement, *sm.* de
Renverser, *v.* bouleverser.
Renvoi, *sm.* action de
Renvoyer, *v.* congédier.
Réorganiser, *v.* organiser de nouveau.
Repaire, *sm.* retraite de voleurs ; de bêtes.
Répandre, *v.* verser.
Reparaître, *v.* paraître de nouv.
Réparateur, trice, *a.* et *s.* qui répare.
Réparer, *v.* rétablir.
Repartie, *sf.* réplique.
Repartir, *v.* répliquer.
Répartir, *v.* partager, expliquer.
Répartition, *sf.* distribution.
Repas, *sm.* nourriture réglée.
Repassage, *sm.* action de
Repasser, *v.* aiguiser.
Repaver, *v.* paver de nouveau.
Repeindre, *v.* peindre de nouv.
Repentance, *sf.* repentir.
Repentir, *sm.* regret.
Répercussion, *sf.* action de
Répercuter, *v.* réfléchir le son.
Répertoire, *sm.* liste ; légende.
Repeser, *v.* peser de nouveau.
Répétailler, *v.* répéter trop.
Répéter, *v.* réciter.
Répétiteur, *sm.* qui fait réciter.
Répétition, *sf.* redite.
Repeupler, *v.* peupler.
Répit, *sm.* relâche ; délai.
Replacer, *v.* placer de nouveau.
Replanter, *v.* planter de nouv.
Replâtrer, *v.* recrépir.
Replet, ète, *a.* qui a de l'embonpoint.
Réplétion, *sf.* plénitude.
Repli, *sm.* ourlet, secret.
Replier, *v.* plier de nouveau.
Réplique, *sf.* réponse.
Répliquer, *v.* répondre.
Replonger, *v.* plonger de nouv.
Repolir, *v.* polir de nouveau.
Répondre, *v.* répartir.
Répons, *sm.* sorte de réponse.
Réponse, *sf.* réplique.
Report, *sm.* action de
Reporter, *v.* porter de nouveau.
Repos, *sm.* cessation de travail.
Reposer, *v.* poser ; cesser.
Reposoir, *sm.* autel postiche.
Repousser, *v.* rejeter.
Repoussoir, *sm.* pour repousser.
Répréhensible, *a.* digne de
Répréhension, *sf.* blâme.
Reprendre, *v.* gronder.
Représentation, *sf.* observer.
Représenter, *v.* présenter.
Répressif, ve, *a.* qui réprime.
Répression, *sf.* action de
Réprimande, *sf.* reproche.
Réprimander, *v.* gronder.
Réprimer, *v.* corriger.
Reprise, *sf.* action de reprises
Réprobation, *sf.* action de
Reproche, *sm.* reprimande.
Reprocher, *v.* objecter.
Reproduire, *v.* produire.
Réprouver, *v.* condamner.
Reptile, *a.* et *sm.* animal rampe.
Républicain, *a.* et *s.* de
République, *sf.* sorte de gouvernement.
Répudier, *v.* divorcer.
Répugner, *v.* être opposé.
Répulsif, ve, *a.* qui repousse.

Répulsion, *sf.* action de repousser.
Réputation, *sf.* renommée.
Réputer, *v.* présumer.
Requérir, *v.* prier, demander.
Requête, *sf.* demande.
Requiem, *sm.* (*rékuiémm*), prière pour les morts.
Requin, *sm.* poisson.
Requinquer (se), *v.* se parer trop.
Requis, *a.* convenable.
Réquisition, *sf.* requête.
Rescription, *sf.* mandat.
Rescrit, *sm.* réponse.
Réserve, *sf.* exception, discret.
Réserver, *v.* garder, excepter.
Réservoir, *sm.* pour réserver.
Résidence, *sf.* habitation.
Résider, *v.* habiter.
Résidu, *sm.* le restant.
Résigner, *v.* se soumettre.
Résiliation, *sf.* action de
Résilier, *v.* casser un contrat.
Résine, *sf.* substance
Résineux, se, *a.* de résine.
Résipiscence, *sf.* repentir.
Résistance, *sf.* action de
Résister, *v.* ne pas céder.
Résolu, *a.* et *s.* décidé.
Résolûment, *ad.*
Résolution, *sf.* décision.
Résolvant, *a.* et *sm.* qui résout.
Résonnement, *sm.* de
Résonner, *v.* renvoyer le son.
Résoudre, *v.* détruire, déterm.
Respect, *sm.* (*ik*) vénération.
Resperter, *v.* révérer.
Respectable, *a.* de respecter.
Respectif, tive, *a.* réciproque.
Respectueux, se, *a.* plein de respect.
Respiration, *sf.* action de
Respirer, *v.* vivre.
Resplendir, *v.* briller.
Responsabilité, *sf.* garantie.
Responsable, *a.* qui est garant.
Ressaisir, *v.* saisir de nouveau.
Ressasser, *v.* entasser.
Ressaut, *sm.* saillie de corniche.
Ressemblance, *sf.* de
Ressembler, *v.* être semblable.
Ressemer, *v.* semer de nouveau.
Ressentiment, *sm.* souvenir.
Ressentir, *v.* sentir.
Resserrement, *sm.* action de
Resserrer, *v.* rétrécir.
Ressort, *sm.* élasticité.
Ressortir, *v.* dépendre, ajuster.
Ressouder, *v.* souder de nouv.
Ressource, *sf.* moyens.
Ressouvenir (se), *v.* se souvenir.
Ressuer, *v.* suer de nouveau.
Ressusciter, *v.* ramener à la vie.
Restaurant, *a.* et *sm.* qui restaure.
Restaurateur, trice, *s.* qui rétablit.
Restauration, *sf.* rétablissement.
Restaurer, *v.* rétablir.
Reste, *sm.* ce qui demeure.
Rester, *v.* être de reste.
Restituer, *v.* rendre.
Restitution, *sf.* action de rendre.
Restreindre, *v.* resserrer.
Restriction, *sf.* modification.
Résultat, *sm.* qui résulte.
Résulter, *v.* s'ensuivre.
Résumer, *v.* réduire.
Résurrection, *sf.* action de revenir à la vie.
Rétablir, *v.* remettre.
Rétablissement, *sm.* action de rétablir.
Retailler, *v.* tailler de nouveau.
Retaper, *v.* retrousser.
Retard, *sm.* retardement.
Retardataire, *s.* qui est en retard.
Retarder, *v.* différer.
Retaxer, *v.* taxer de nouveau.
Retenir, *v.* tenir encore.
Rétention, *sf.* réserve.
Retenue, *sf.* réserve, modérat.
Réticence, *sf.* tenir caché.
Rétif, ve, *s.* et *a.* qui résiste.
Rétine, *sf.* filets du nerf optiq.
Rotiration, *sf.* imprimer, act. de
Retirer, *v.* tirer de nouveau.
Retomber, *v.* tomber encore.
Retordre, *v.* tordre de nouveau.
Rétorquer, *v.* tourner contre.
Retors, *a.* retordu, rusé.
Retorsion, *sf.* act. de rétorquer.
Retoucher, *v.* corriger.
Retour, *sm.* action de
Retourner, *v.* revenir sur ses pas.
Retracer, *v.* tracer de nouveau.
Rétractation, *sf.* action de se
Rétracter, *v.* renoncer; changer d'avis.
Retrait, *sm.* action de retraire.
Retraite, *sf.* action de se retirer.
Retrancher, *v.* supprimer.
Retrécir, *v.* rendre étroit.
Rêtre, *a.* intrigant.
Rétrécissement, *sm.* état rétréci.
Retremper, *v.* tremper de nouv.
Rétribution, *sf.* salaire.
Rétroactif, ve, *a.* qui agit sur [le passé.]
Rétroaction, *sf.*
Rétrogradation, *sf.* retour.
Rétrograde, *a.* en arrière.
Rétrograder, *v.* reculer.
Retrousser, *v.* trousser.
Retrouver, *v.* reconnaître.
Rets, *sm.* filet.
Réunion, *sf.* action de
Réunir, *v.* rejoindre, *fig*
Réussir, *v.* avoir du succès.
Réussite, *sf.* bon succès.
Revanche, *sf.* compensation.
Revancher, *v.* rendre la pareille.
Rêvasser, *v.* rêver.
Rêve, *sm.* songe.
Revêche, *a.* rude, difficile.
Réveil, *sm.* cessation de sommeil; bruit.
Réveiller, *v.* éveiller.
Réveillon, *sm.* repas.
Révélation, *sf.* inspiration.
Révéler, *v.* découvrir, déclarer.
Revendeur, euse, *s.* qui revend.
Revendication, *sf.* action de
Revendiquer, *v.* réclamer.
Revendre, *v.* vendre de nouv.
Revenir, *v.* venir de.
Revenu, *sm.* rente.
Rever, *v.* penser, songer.
Réverbération, *sf.* éclat réfléchi.
Réverbère, *sm.* lanterne.
Réverbérer, *v.* réfléchir.
Reverdir, *v.* redevenir vert.
Révéremment, *ad.* (*ra*) avec
Révérence, *sf.* respect.
Révérer, *v.* honorer.
Rêverie, *sf.* pensée vague.
Revers, *sm.* coup; opposé au beau côté.
Reverser, *v.* verser de nouveau.
Revêtement, *sm.* action de
Revêtir, *v.* habiller.
Rêveur, euse, *s.* qui rêve.
Revirer, *v.* tourner.
Reviser, *v.* revoir.
Révision, *sf.* nouvel examen.
Revivre, *v.* ressusciter.
Révocable, *a.* de
Révocation, *sf.* action de révoquer.
Revoir, *v.* voir, examiner.
Revolte, *sf.* insurrection.
Révolter, *v.* soulever.
Révolu, *a.* (temps) achevé.
Révolution, *sf.* mouvement.
Révolutionnaire, *a.*
Révolutionnairement, *ad.*
Révolutionner, *v.* troubler.
Révoquer, *v.* rappeler.
Revue, *sf.* inspection.
Révulsif, ve, *a.* qui détourne.
Révulsion, *sf.* retour des humeurs.
Rez, *prép.* tout contre.
Rhéteur, *sm.* professeur.
Rhétoricien, *sm.* qui sait la
Rhétorique, *sf.* art de bien dire.
Rhombe, *sm.* losange.
Rhomboïde, *sm.* fig. de géomé.
Rhubarbe, *sf.* plante.
Rhum, *sm.* *V.* Rum.
Rhumatismal, *a.* de
Rhumatisme, *sm.* douleur.
Rhume, *sm.* fluxion
Rhythme, *sm.* cadence.
Riant, *a.* qui marque la gaieté.
Ribambelle, *sf.* longue suite.
Ricaner, *v.* se moquer.
Ricanerie, *sf.* rire moqueur.
Ricaneur, euse, *a.* qui ricane.

Ric-à-ric, *ad.* à la rigueur.
Richard, *sm.* homme riche.
Riche, *a.* et *sm.* qui a du bien.
Richement, *ad.* de
Richesse, *sf.* abondance.
Richissime, *a.* très riche.
Ride, *sf.* pli sur la peau.
Rideau, *sm.* pour cacher.
Ridelle, *sf.* ratellier de charrette.
Rider, *v.* faire des rides.
Ridicule, *a.* digne de risée.
Ridiculement, *ad.*
Ridiculiser, *v.* rendre ridicule.
Rien, *sm.* nulle chose.
Rieur, euse, *s.* qui aime à rire.
Rigide, *a.* sévère, exact.
Rigidement, *ad.* avec
Rigidité, *sf.* sévérité.
Rigole, *sf.* tranchée.
Rigorisme, *sm.* sévérité.
Rigoriste, *a.* et *s.* sévère.
Rigoureusement, *ad.*
Rigoureux, se, *a.* sévère.
Rigueur, *sf.* sévérité.
Rime, *sf.* retour régulier.
Rimer, *v.* faire consonner.
Rincé, *a.* mouillé.
Rinceau, *sm.* feuillage.
Rincer, *v.* nettoyer en lavant.
Rinçure, *sf.* relavure.
Rioter, *v.* rire à demi, *pop.*
Rioteur, euse, *a.* et *s.*
Ripaille, *sf.* grande chère.
Ripopé, *sm.* discours trivial.
Riposter, *v.* repartir vivement.
Rire, *v.* divertir, railler.
Ris, *sm.* action de rire.
Risée, *sf.* grand éclat de rire.
Risibilité, *sf.* faculté de rire.
Risible, *a.* capab. de faire rire.
Risquable, *a.* périlleux.
Risque, *sm.* danger, péril.
Risquer, *v.* hasarder.
Ris, (*i*) Rire, *sm.* cérémonial.
Ritournelle, *sf.* répétition.
Rituel, *sm.* livre de rites.
Rivage, *sm.* bord de la mer.
Rival, *sm.* concurrent.
Rivaliser, *v.* disputer de mér.
Rivalité, *sf.* concurrence.
Rive, *sf.* bord de l'eau.
River, *v.* abattre, aplatir.
Riverain, *a.* et *s.* des confins.
Rivet, *sm.* clou rivé, *mar.*
Rivière, *sf.* cours d'eau.
Rixe, *sf.* querelle, débat.
Riz ou Ris, *sm.* plante.
Robe, *sf.* vêtement long.
Robinet, *sm.* tuyau de fontaine.
Roboratif, ve, *a.* qui fortifie.
Robuste, *a.* vigoureux.
Robustement, *ad.*
Roc, *sm.* masse de pierre dure.
Rocaille, *sf.* cailloux.
Rocailleur, *sm.* ouvrier en rocaille. [cailloux.]
Rocailleux, se, *a.* plein de
Roche, *sf.* Rocher, *sm.* roc.
Rochet, *sm.* sorte de surplis.
Rôder, *v.* errer çà et là.
Rôdeur, *sm.* qui rôde.
Rodomont, *sm.* fanfaron.
Rodomontade, *sf.* fanfaronnade.
Rogations, *sf. pl.* prières.
Rogne, *sf.* gale, mousse.
Rogner, *v.* retrancher, ôter.
Rogneur, euse, *s.* qui rogne.
Rogneux, se, *a.* et *s.* qui a la rogne.
Rognure, *sf.* ce qu'on a rogné.
Roi, *sm.* monarque.
Roitelet, *sm.* petit oiseau.
Rôle, *sm.* feuillet écrit.
Rôler, *v.* faire des rôles, *pra.*
Romain, *a.* et *s.* de Rome.
Roman, *sm.* récit d'aventures.
Romance, *sf.* chanson.
Romancier, *s.* qui fait des rom.
Romanesque, *a.* de romans.
Romanesquement, *ad.*
Romantique, *a.* de roman.
Rompre, *v.* casser ; se séparer.
Rond, *a.* circulaire, sincère.
Rondelet, ette, *a.* qui est rond.
Rondelle, *sf.* virole. [façon.]
Rondement, *ad.* uniment, sans
Rondeur, *sf.* forme ronde.
Rondin, *sm.* bûche ronde.
Ronfler, *v.* râler en dormant.
Ronfleur, euse, *s.* qui ronfle.
Ronger, *v.* coup. av. les dents.
Rongeur, *a.* (ver) remords.
Rosace, *sf.* orn. d'arch.
Rosaire, *sm.* sorte de chapelet.
Rose, *sf.* fleur, nœud.
Rosé, *a.* d'un rouge faible.
Roseau, *sm.* plante.
Rosée, *sf.* pluie fine.
Rosette, *sf.* ornement.
Rosier, *sm.* arbrisseau.
Rosse, *sf.* cheval sans vigueur.
Rosser, *v.* battre violemment.
Rossignol, *sm.* oiseau.
Rot, *sm.* vent de l'estomac.
Rôt, *sm.* viande rôtie.
Rotation, *sf.* mouvement.
Roter, *v.* faire un rot, *bas.*
Rôtie, *sf.* tranche de pain grillé.
Rotin, *sm.* bâton.
Rôtir, *v.* cuire devant le feu.
Rôtisseur, euse, *s.*
Rotonde, *sf.* bâtiment rond.
Rotondité, *sf.* rondeur.
Rotule, *sf.* os du genou.
Roture, *sf.* état roturier.
Roturier, ère, *s.* et *a.*
Rouage, *sm.* assemblage de roues.
Roucoulement, *sm.* action de
Roucouler, *v.* cri du pigeon.
Roue, *sf.* machine ronde.
Roué, *a.* et *s.* supplicié.
Rouelle, *sf.* tranche ronde.
Rouenneries, *sf. pl.* étoffes.
Rouer, *v.* supplicier, plier.
Rouet, *sm.* mach. pour filer.
Rouge, *a.* de couleur de sang.
Rougeâtre, *a.* presque rouge.
Rougeaud, *a.* et *s.* qui a le visage rouge.
Rougeole, *sf.* maladie.
Rougeur, *sf.* couleur rouge.
Rougir, *v.* devenir rouge.
Rouille, *sf.* oxyde de fer.
Rouiller, *v.* couvrir de rouille.
Roulade, *sf.* action de rouler.
Roulage, *sm.* ramassage de transport.
Rouleau, *sm.* paquet roulé.
Roulement, *sm.* mouvement.
Rouler, *v.* plier, voyager.
Roulette, *sf.* petite roue.
Roulier, *sm.* charretier.
Roulis, *sm.* agitat. du navire.
Roupie, *sf.* goutte au nez.
Roupiller, *v.* sommeiller.
Roussâtre, *a.* presque roux.
Rousseur, *sf.* état roux.
Roussir, *v.* devenir roux.
Route, *sf.* voie, chemin.
Routier, *sm.* expérimenté.
Routine, *sf.* habitude.
Routiner, *v.* par habitude.
Routinier, *s.* par routine.
Rouvrir, *v.* ouv. de nouveau.
Roux, rousse, *a.* et *sm.*
Royal, *a.* de roi, *fig.* libéral.
Royalement, *ad.*
Royalisme, *sm.* de la royauté.
Royaliste, *a.* et *s.*
Royaume, *sm.* état.
Royauté, *sf.* dignité de roi.
Ruade, *sf.* action de ruer.
Ruban, *sm.* tissu de soie.
Rubanerie, *sf.* commerce de rubans.
Rubanier, *s.* qui fait des rub.
Rubis, *sm.* pierre précieuse.
Rubricaire, *s.* qui sait la rubrique.
Rubrique, *sf.* craie ; ruse.
Ruche, *sf.* panier pr. les abeilles.
Rude, *a.* âpre, difficile.
Rudement, *ad.* avec
Rudesse, *sf.* qualité rude.
Rudiment, *sm.* premiers pris cipes.
Rudoyer, *v.* traiter rudement.
Rue, *sf.* chemin de ville.
Ruelle, *sf.* petite rue.
Ruer, *v.* jeter avec force.
Rugir, *v.* se dit du cri du lion.
Rugissement, *sm.* cri aigu.
Ruine, *sf.* destruction, débris.
Ruineux, se, *a.* qui se ruine.
Ruisseau, *sm.* courant d'eau.
Ruisseler, *v.* couler en ruisseau.
Rumeur, *sf.* bruit, querelle.
Ruminer, *v.* ramacher.
Rupture, *sf.* action de rompre.
Ruse, *sf.* moyen adroit.
Rusé, *a.* fin, adroit.
Rustaud, *a.* et *sm.* rustre.

Rusticité, *sf.* grossièreté.
Rustique, *a.* grossier.
Rustiquement, *ad.*
Rustre, *a.* et *sm.* fort rustique.
Rythme, *V.* Rhythme.

S.

S, *sm.* (*ès*) 19e lettre de l'alphabet.
Sa, *pron. possessif.*
Sabbat, *sm.* grand bruit.
Sabine, *sf.* plante.
Sable, *sm.* terre légère.
Sablé, *a.* garni de sable.
Sabler, *v.* couvrir de sable.
Sableux, se, *a.* mêlé de sable.
Sablier, *sm.* vase à sable.
Sablière, *sf.* pièce de bois.
Sablon, *sm.* sable fin.
Sablonner, *v.* récurer avec du sablon.
Sablonneux, euse, *a.* [canon.
Sabord, *sm.* ouverture pour le
Sabot, *sm.* chaussure de bois.
Saboter, *v.* jouer au sabot.
Sabotier, *v.* qui fait des sabots.
Sabouler, *v.* houspiller, *pop.*
Sabre, *sm.* arme en coutelas.
Sabrer, *v.* frapper d'un sabre.
Sac, *sm.* sorte de poche.
Saccage, *sm.* bouleversement.
Saccagement, *sm.* pillage.
Saccager, *v.* piller avec dégât.
Sacerdoce, *sm.* état ecclésiast.
Sacerdotal, *a.* du sacerdoce.
Sachée, *sf.* plein un sac.
Sachet, *sm.* petit sac.
Sacre, *sm.* action de sacrer.
Sacré, *a.* inviolable.
Sacrement, *sm.* signe visible d'une grâce invisible.
Sacrer, *v.* oindre.
Sacrificateur, *sm.* qui sacrifie.
Sacrifice, *sm.* offrande.
Sacrifier, *v.* faire un sacrifice.
Sacrilége, *sm.* action impie.
Sacrilégement, *ad.*
Sacristain, *sm.* garde de sacristie. [d'église.
Sacristie, *sf.* lieu p. les ornem.
Safran ou Crocus, *sm.* plante.
Safraner, *v.* jaunir.
Sagacité, *sf.* pénétration.
Sage, *a.* modéré, discrétion.
Sagement, *ad.* avec sagesse.
Sagesse, *sf.* prudence.
Sagouin, *sm.* singe, sale.
Saignée, *sf.* action de saigner.
Saignement, *sm.* action de
Saigner, *v.* tirer du sang.
Saigneur, *sm.* partisan de la saignée.
Saillie, *sf.* sortie impétueuse.
Saillir, *v.* avancer.
Sain, *a.* non maladif.
Saindoux, *sm.* graisse de porc.
Sainement, *ad.* d'une manière [saine.
Sainfoin, *sm.* plante.
Saint, *a.* consacré à Dieu.
Saintement, *ad.* avec
Sainteté, *sf.* qualité sainte.
Saisie, *sf.* arrêt sur les biens.
Saisir, *v.* arrêter, prendre.
Saisissable, *a.* qu'on peut saisir.
Saisissement, *sm.* surprise.
Saison, *sf.* 4e partie de l'année.
Salade, *sf.* herbes potagères.
Saladier, *sm.* pour la salade.
Salaire, *sm.* paiement.
Salaison, *sf.* salage.
Salant, *a.* (marais, puits).
Salarier, *v.* donner le salaire.
Sale, *a.* qui n'est pas net.
Salement, *ad.* malproprement.
Saler, *v.* assaisonner de sel.
Saleté, *sf.* qualité sale.
Salière, *sf.* vase pour le sel.
Saligaud, *a.* et *s.* sale, *pop.*
Salin, *a.* et *sm.*
Saline, *sf.* salaison.
Salique, *a.* (loi).
Salir, *v.* rendre sale.
Salive, *sf.* humeur aqueuse.
Saliver, *v.* cracher.
Salle, *sf.* salon.
Saloir, *sm.* vaisseau pour le sel.
Salon, *sm.* chambre.
Salpêtre, *sm.* nitrate.
Salpêtrier, *sm.* qui travaille le salpêtre.
Salpêtrière, *sf.* de salpêtre.
Salsifis, *sm.* plante potagère.
Saltimbanque, *sm.* bateleur, charlatan, bouffon.
Saluade, *sf.* action de saluer.
Salubre, *a.* pour la santé.
Salubrité, *sf.* qualité salubre.
Saluer, *v.* témoig. le respect.
Salure, *sf.* salée.
Salut, *sm.* respect, félicité.
Salutaire, *a.* utile.
Salutairement, *ad. ms.*
Salutation, *sf.* action de saluer.
Salve, *sf.* décharge d'artillerie.
Salvé, *sm.* i. prière à la Vierge.
Samedi, *sm.* 7e jour de la semaine.
Sanctification, *sf.* action de
Sanctifier, *v.* rendre saint.
Sanction, *sf.* confirmation.
Sanctionner, *v.* approuver.
Sanctuaire, *sm.* lieu saint et retiré.
Sandale, *sf.* chaussure.
Sandaraque, *sf.* gomme.
Sang, *sm.* race, liqueur.
Sang-froid, *sm.* flegmatique.
Sanglant, *a.* ensanglanté.
Sangle, *sf.* bande plate.
Sangler, *v.* serrer.
Sanglier, *sm.* porc sauvage.
Sanglot, *sm.* soupir redoublé.
Sangloter, *v.* pleurer.
Sang-sue, *sf.* ver aquatique.
Sanguin, *a.* abondant en sang.
Sanguinaire, *a.* de sang.
Sanguine, *sf.* mine de fer.
Sanhédrin, *sm.* conseil juif.
Sanitaire, *a.* pour la santé.
Sans, *prép.* exclusive.
Sans-souci, *s.* i. négligent.
Sansonnet, *sm.* oiseau.
Santé, *sf.* état sain.
Saoul, Saouler, *V.* Soûl, etc.
Sape, *sf.* action de
Saper, *v.* détruire, attaquer.
Sapeur, *sm.* soldat qui sape.
Sapience, *sf.* sagesse.
Sapin, *sm.* arbre.
Sarcasme, *sm.* raillerie amère.
Sarcelle, *sf.* oiseau aquatique.
Sarcler, *v.* désherber.
Sarcleur, euse, *s.* qui sarcle.
Sarcloir, *sm.* inst. pour sarcler.
Sarcocèle, *sm.* tumeur.
Sardine, *sf.* poisson de mer.
Sarment, *sm.* rameau de vigne.
Sarrasin, *a.* et *sm.* blé noir.
Sas, *sm.* tissu pour passer la farine.
Sasser, *v.* passer au sas.
Satan, *sm.* le chef des démons.
Satanique, *a.* diabolique, *fa.*
Satellite, *sm.* homme armé.
Satiété, *sf.* (*ci*) réplétion.
Satin, *sm.* étoffe de soie, etc.
Satinade, *sf.* action de
Satiner, *v.* donner de l'éclat.
Satire, *sf.* censure.
Satirique, *a.* de la satire.
Satisfaction, *sf.* réparation.
Satisfactoire, *a.* prop. à expier.
Satisfaire, *v.* acquitter.
Satisfait, *a.* qui a satisfaction.
Saturer, *v.* combiner, mêler.
Sauce, *sf.* assaisonnement.
Saucer, *v.* mettre de la sauce.
Saucière, *sf.* vase à sauce.
Saucisse, *sf.* boyau plein de viande.
Saucisson, *sm.* même sens.
Sauf, Sauve, *a.* excepté.
Sauf-conduit, *sm.* passe-port.
Sauge, *sf.* plante aromatique.
Saule, *sm.* arbre.
Saumon, *sm.* poisson.
Saumure, *sf.* liquide salé.
Saunerie, *sf.* fabrique de sel.
Saunière, *sf.* coffre à sel.
Saupoudrer, *v.* poudrer de sel.
Saut, *sm.* action de sauter.
Sautelle, *sf.* sarment avec sa racine.

Sautier, *v.* s'élever avec effort.
Sauterelle, *sf.* insecte.
Sauteur, euse, *s.* qui saute.
Sautillement, *sm.* action de sautiller, *v.* faire de petits sauts.
Sauvage, *a.* farouche.
Sauvageon, *a.* et *sm.*
Sauvegarde, *sf.* protection.
Sauver, *v.* garantir, éviter.
Sauveur, *sm.* libérateur.
Savamment, *ad.* avec savoir.
Savant, *a.* et *s.* très-instruit.
Savate, *sf.* vieux soulier.
Saveter, *v.* mal faire un ouvrage.
Savetier, *s.* mauvais ouvrier.
Saveur, *sf.* goût.
Savoir, *v.* connaître.
Savon, *sm.* pâte pour nettoyer.
Savonnage, *sm.* action de savonner, *v.* nettoyer, gronder.
Savonnerie, *sf.* fab. de savon.
Savonnette, *sf.* boule de savon.
Savonneux, euse, *a.* de savon.
Savourer, *v.* goûter.
Savoureux, se, *a.* qui a de la saveur.
Scabreux, se, *a.* rude.
Scalène, *a.* terme de geom.
Scandale, *sm.* occasion.
Scandaleusement, *ad.*
Scandaleux, se, *a.* de
Scandaliser, *v.* exposer.
Scapulaire, *sm.* étoffe bénite.
Scarifier, *v.* inciser la chair.
Sceau, *sm.* cachet, empreinte.
Scélérat, *a.* et *s.* méchant.
Scélératesse, *sf.* méchanceté.
Scellé, *sm.* sceau apposé.
Scellement, *sm.* action de
Sceller, *v.* mettre le sceau.
Scène, *sf.* théâtre, querelle.
Schall, *sm.* grand fichu.
Schelling, *sm.* monnaie.
Schismatique, *a.* et *sm.*
Sciage, *sm.* action de scier.
Sciatique, *a.* et *sf.* névralgie.
Scie, *sf.* lame dentelée.
Sciemment, *ad.* de
Science, *sf.* connaissance.
Scientifique, *a.* des sciences.
Scientifiquement, *ad.*
Scier, *v.* couper avec la scie.
Scieur, *sm.* ouvrier qui scie.
Scintillation, *sf.* étincellement.
Scintiller, *v.* étinceler.
Scission, *sf.* division.
Scissionnaire, *sm.*
Sciure, *sf.* ce que la scie enlève.
Scolaire, *a.* des écoles.
Scolastique, *a.* et *sf.*
Scolie, *sf.* note, monture.
Scorbut, *sm.* maladie.
Scorbutique, *a.* et *s.*
Scorification, *sf.* de
Scorifier, *v.* extraire la scorie.
Scribe, *sm.* docteur juif.
Scrofules, *sf. pl.* écrouelles.
Scrofuleux, se, *a.* de scrofule.
Scrupule, *sm.* inquiétude.
Scrupuleusement, *ad.*
Scrupuleux, se, *a.* et *s.*
Scrutateur, *a.* et *sm.*
Scruter, *v.* pénétrer.
Scrutin, *sm.* suffrages secrets.
Sculpter, *v.* tailler une figure.
Sculpteur, *sm.* qui sculpte.
Sculpture, *sf.* art du sculpteur.
Se, *pron.* de la 3e personne.
Séance, *sf.* droit de siéger.
Séant, *a.* qui tient séance.
Seau, *sm.* vaisseau pour puiser de l'eau.
Sébile, *sf.* écuelle de bois.
Sec, Sèche, *a.* et *sm.* maigre.
Sécante, *sf.* ligne qui coupe.
Sèchement, *ad.* de
Sécher, *v.* devenir sec.
Sécheresse, *sf.* ce qui est sec.
Second, *a.* et *sm.* nombre *ord.*
Secondaire, *a.* accessoire.
Seconde, *sf.* classe de collége.
Secondement, *ad.*
Seconder, *v.* aider, favoriser.
Secouer, *v.* remuer.
Secoûment, *sm.* act. de remuer.
Secourable, *a.* qui protége.
Secourir, *v.* aider.
Secours, *sm.* aide, assistance.
Secousse, *sf.* ébranlement.
Secret, ète, *a.* caché.
Secrétaire, *sm.* écrivain.
Secrète, *sf.* oraison dite tout bas.
Secrètement, *ad.* de secret.
Sectaire, *a.* qui est d'une secte.
Sectateur, trice, *s.* partisan.
Secte, *sf.* corps de doctrine.
Secteur, *sm.* portion de cercle.
Section, *sf.* division, ligne.
Séculaire, *a.* de siècle en siècle.
Sécularisation, *sf.* action de
Séculariser, *v.* rendre laïc.
Séculier, *s.* laïque.
Séculièrement, *ad.*
Sécurité, *sf.* tranquillité.
Sédentaire, *a.* qui sort peu.
Sédiment, *sm.* dépôt.
Séditieusement, *ad.* de sédit.
Séditieux, se, *a.* et *sm.* de
Sédition, *sf.* émeute populaire.
Séducteur, trice, *s.* et *a.*
Séduction, *sf.* action de
Séduire, *v.* tromper, plaire.
Séduisant, *a.* qui séduit.
Segment, *sm.* port. du cercle.
Ségrégation, *sf.* mettre à part.
Seigle, *sm.* sorte de blé.
Seigneur, *sm.* titre.
Sein, *sm.* le haut du corps.
Seing, *sm.* signature.
Seize, *a. num.* dix et six.
Seize (in), *sm.* format.
Seizième, *a. ord.* et *sm.*
Séjour, *sm.* demeure.
Séjourner, *v.* demeurer.
Sel, *sm.* acide pour assaisonner, laxatif.
Selle, *sf.* siége de bois.
Sellier, *s.* qui fait des selles.
Selon, *prép.* d'après.
Semaille, *sf.* grains semés.
Semaine, *sf.* espace de 7 jours
Semainier, *s.* de semaine.
Semblable, *a.* et *sm.* pareil.
Semblablement, *ad.*
Semblant, *sm.* apparence.
Sembler, *v.* paraître.
Semé ou Parsemé, *a.* plein.
Semelle, *sf.* dessous de soulier.
Semence, *sf.* ce qu'on sème.
Semer, *v.* répandre.
Semestre, *a.* et *sm.* de 6 mois.
Semeur, *sm.* qui sème.
Semillant, *a.* vif, éveillé.
Séminaire, *sm.* collége ecclés.
Séminariste, *sm.* élève eccles.
Semonce, *sf.* réprimande.
Semoncer, *v.* réprimander, *fa.*
Semoule, *sf.* pâte en grains.
Sénat, *sm.* corps de magistrats.
Sénateur, *sm.* de sénat.
Sénatorial, *a.* de sénateur.
Séné, *sm.* plante mé'icinale.
Sénevé, *sm.* plante à moutarde.
Sens, *sm.* faculté, opinion.
Sensation, *sf.* impression.
Sensé, *a.* raisonnable.
Sensément, *ad.* avec sagesse.
Sensibilité, *sf.* qualité par laquelle on est
Sensible, *a.* tendre, délicat.
Sensiblement, *ad.*
Sensitif, ve, *a.* qui peut sentir, *sf.* plante.
Sensualité, *sf.* plaisir des sens.
Sensuel, le, *a.* et *s.* voluptueux.
Sensuellement, *ad.*
Sentence, *sf.* jugement.
Sentencieusement, *ad.*
Sentencieux, se, *a.*
Senteur, *sf.* odeur.
Sentier, *sm.* chemin étroit.
Sentiment, *sm.* perception.
Sentimental, *a.* d'esprit.
Sentine, *sf* qui reçoit les ordures
Sentinelle, *sf.* soldat qui fait le guet.
Sentir, *v.* éprouver, flairer.
Séparable, *a.* qu'on peut séparer.
Séparation, *sf.* act. de séparer.
Séparément, *ad.* de
Séparer, *v.* désunir.
Sept, *ad. num.* et *sm.*
Septante, *a. num.*
Septembre, *sm.* neuv. mois.
Septénaire, *a.* de sept ans.
Septennal, *a.* (*ènnal*).
Septentrion, *sm.* le nord.
Septentrional, *a.*
Septième, *a.* nombre *ord.*
Septièmement, *ad.*

Sexagénaire, *a.* et *s.*
Septuple, *a.* et *sm.* sept fois autant.
Septupler, *v.* répété sept fois.
Sépulcral, *a.* de sépulcre.
Sépulcre, *sm.* tombeau.
Sépulture, *sf.* où l'on enterre.
Séquelle, *sf.* partisans.
Séquestration, *sf.* action de
Séquestrer, *v.* enfermer.
Sérail, *sm.* palais turc.
Séraphin, *sm.* esprit élevé.
Séraphique, *a.* de séraphin.
Serein, *sm.* clair, calme.
Sérénade, *sf.* concert.
Sérénité, *sf.* état serein.
Serf (*f*), Serve, *a.* et *s.*
Serge, *sf.* étoffe légère.
Sergent, *sm.* sous officier.
Sergenter, *v.* presser, *pra.*
Série, *sf.* suite, division.
Sérieusement, *ad.*
Sérieux, *a.* grave, dangereux.
Serin, *s.* oiseau, et *a.* i. jaune.
Serinette, *sf.* inst. de musique.
Seringue, *sf.* petite pompe.
Serment, *sm.* affirmation.
Sermon, *sm.* prédication.
Sermonner, *v.* prêcher.
Sérosité, *sf.* partie aqueuse du sang, du lait, etc.
Serpe, *sf.* instrument.
Serpent, *sm.* reptile.
Serpenter, *v.* en tournoyant.
Serpette, *sf.* petite serpe.
Serpolet, *sm.* plante aromat.
Serre, *sf.* pied d'oiseau, lieu pour les plantes.
Serrement, *sm.* action de serrer.
Serrément, *ad.* de
Serrer, *v.* étreindre.
Serre-tête, *sm.* coiffe de nuit.
Serrure, *sf.* machine pour fermer les portes.
Serrurerie, *sf.* art du
Serrurier, *sm.* qui fait des serrures.
Sertir, *v.* enchâsser, *lapid.*
Sertissure, *sf.* man. de sertir.
Servante, *sf.* domestique.
Serviable, *a.* officieux.
Service, *sm.* assistance.
Serviette, *sf.* linge de table.
Servile, *a.* d'esclave.
Servilement, *ad.* de
Servilité, *sf.* esprit de servitude.
Servir, *v.* faire le service.
Serviteur, *s.* domestique.
Servitude, *sf.* esclavage.
Session, *sf.* durée d'une assemblée.
Setier, *sm.* mesure de grains.
Séton, *sm.* cordon de la chair.
Seuil, *sm.* traverse.
Seul, *sm.* sans compagnie.
Seulement, *ad.* rien de plus.
Sève, *sf.* humeur des plantes.
Sévère, *a.* rigoureux austère.
Sévèrement, *ad.* avec sévérité.
Sévérité, *sf.* rigueur, austérité.
Sévir, *v.* agir avec rigueur.
Sevrage, *sm.* action de
Sevrer, *v.* ôter la nourrice.
Sexagénaire, *a.* et *s.*
Sexe, *sm.* diff. mâle et femelle.
Sextupler, *v.* répéter six fois.
Si, *conj. cond.*
Siamoise, *sf.* étoffe de coton.
Sibylle, *sf.* prophétesse, *ant.*
Sicaire, *sm.* assassin.
Sidéral, *a.* (année) des astres.
Siècle, *sm.* cent ans.
Siége, *sm.* meuble.
Siéger, *v.* occuper un siége.
Sien, Sienne, *a. poss.* [*sieur.*]
Sieur, *sm.* diminut. de *Mon-*
Sifflement, *sm.* bruit en sifflant.
Siffler, *v.* former un son aigu.
Sifflet, *sm.* inst. pour siffler.
Signal, *sm.* de signe.
Signalé, *a.* remarquable.
Signalement, *sm.* description.
Signaler, *v.* donner un signal.
Signataire, *sm.* qui signe.
Signature, *sf.* seing.
Signe, *sf.* indice, marque.
Signer, *v.* mettre son seing.
Signet, *sm.* petit ruban.
Signifiant, *a.* qui signifie.
Significatif, *a.* de
Signification, *sf.* notification.
Signifier, *v.* dénoter, notifier.
Silence, *sm.* action de se taire.
Silencieux, se, *a.* taciturne.
Silice, *sf.* terre à verre.
Sillon, *sm.* trace de la charrue.
Sillonner, *v.* faire des sillons.
Simagrée, minauderie.
Similaire, *a.* de même nature.
Similitude, *sf.* ressemblance.
Simonie, *sf.* trafic de choses saintes.
Simple, *a.* non composé.
Simplement, *ad.* avec
Simplicité, *sf.* candeur, bonhomie.
Simplification, *sf.* action de
Simplifier, *v.* rendre simple.
Simulacre, *sm.* image.
Simulation, *sf.* déguisement.
Simuler, *v.* supposer, feindre.
Simultané, *a.* en même temps.
Simultanéité, *sf.* même sens.
Simultanément, *ad.* idem.
Sincère, *a.* franc, naïf.
Sincèrement, *ad.* de
Sincérité, *sf.* vérité, candeur.
Singe, *sm.* quadrumane.
Singer, *v.* imiter, contrefaire.
Singerie, *sf.* grimace, malice.
Singulariser (se), *v.* distinguer.
Singularité, *sf.* manière.
Singulier, *a.* unique, rare.
Singulièrement, *ad.*
Sinistre, *a.* malheureux.
Sinistrement, *ad.*
Sinon, *ad.* autrement.
Siphon, *sm.* tuyau courbé.
Sire, *sm.* seigneur.
Sirène, *sf.* monstre fabuleux.
Sirop, *sm.* liqueur sucrée.
Siroter, *v.* boire à petits coups.
Siropeux, se, *a.* de la nature du sirop.
Sis, *a.* situé, *pra.*
Site, *sm.* situation de paysage.
Sitôt que, *conj.* dès que.
Situation, *sf.* position.
Situer, *v.* placer.
Six, *a.* numéro.
Sixième, *a.* nombre.
Sixièmement, *ad.*
Sobre, *a.* modéré.
Sobrement, *ad.* avec sobriété.
Sobriété, *sf.* tempérance.
Sobriquet, *sm.* surnom ridicule.
Soc, *sm.* fer de charrue.
Sociabilité, *sf.* ce qui est
Sociable, *a.* de bon accord.
Sociablement, *ad.*
Social, *a.* de la société.
Société, *sf.* réunion.
Socle, *sm.* base, piédestal.
Socque, *sm.* sorte de chaussure.
Sodomie, *sf.* péché contre nature.
Sœur, *sf.* fille née d'un même père ou d'une même mère.
Sofa, Sopha, *sm.* lit de repos.
Soffite, *sf.* plafond.
Soi, *pron. sing.*
Soi-disant, *a.* se disant être.
Soie, *sf.* fil délié.
Soierie, *sf.* de soie.
Soif, *sf.* besoin de boire.
Soigner, *v.* garder.
Soigneusement, *ad.* avec soin.
Soigneux, se, *a.*
Soin, *sm.* attention.
Soir, *sm.* opp. au matin.
Soirée, *sf.* durée du soir
Soit, *conj.* alternative.
Soixantaine, *sf.* envir. 60.
Soixante, *a.* numéro.
Sol, *sm.* terrain.
Solaire, *a.* du soleil.
Soldat, *sm.* militaire.
Soldatesque, *sf.* les soldats.
Solde, *sf.* paie des militaires.
Solder, *v.* payer. [taxe.]
Solécisme, *sm.* faute de syn-
Soleil, *sm.* l'astre du jour.
Solennel, le, *a.* public, (*sn*).
Solennellement, *ad.* (*sn*).
Solenniser, *v.* célébrer, (*sn*).
Solennité, *sf.* cérémonie, (*sn*).
Solfège, *sm.* livre, étude des notes.
Solfier, *v.* chanter les notes.
Solidaire, *a.* l'un pour l'autre
Solidairement, *ad.* avec
Solidarité, *sf.* caution.
Solide, *a.* ferme.
Solidement, *ad.* avec solidité.

Solidifier, *v.* rendre solide.
Solidité, *sf.* qui est solide.
Solitaire, *a.* qui est seul.
Solitairement, *ad.* de
Solitude, *sf.* retraite.
Solive, *sf.* pièce de charpente.
Soliveau, *sm.* petite solive.
Sollicitation, *sf.* importunité.
Solliciter, *v.* inciter, postuler.
Solliciteur, euse, *s.*
Sollicitude, *sf.* souci ; soin.
Solo, *sm.* i. par un seul.
Solstice, *sm.* repos apparent du soleil.
Soluble, *a.* qu'on peut résoud.
Solution, *sf.* explication.
Solvabilité, *sf.* de
Solvable, *a.* qui peut payer.
Sombre, *a.* peu éclairé.
Sommaire, *a.* et *sm.* abrégé.
Sommairement, *ad.*
Sommation, *sf.* signification.
Somme, *sf.* charge, quantité.
Sommeil, *sm.* repos.
Sommeiller, *v.* dormir légèr.
Sommer, *v.* signifier.
Sommet, *sm.* le haut.
Sommier, *sm.* matelas.
Sommité, *sf.* sommet.
Somnambule, *s.* qui agit en dormant.
Somno, *sm. l.* table de nuit.
Somptueusement, *ad.*
Somptueux, se, *a.* splendide.
Somptuosité, *sf.* faste.
Son, Sa, Ses, *a. possessif.*
Son, *sm.* bruit.
Sonde, *sf.* instrument pour
Sonder, *v.* fouiller.
Songe, *sm.* rêve.
Songer, *v.* rêver ; penser à.
Songeur, euse, *s.*
Sonnailler, *v.* sonner souvent.
Sonner, *v.* rendre un son.
Sonnerie, *sf.* accord de plusieurs cloches.
Sonnet, *sm.* pièce en 14 vers.
Sonnette, *sf.* petite cloche.
Sonneur, *sm.* qui sonne.
Sonore, *a.* qui a du son.
Sophisme, *sm.* argum. capt.
Sophiste, *sm.* faiseur de soph.
Sophistiquer, *v.* subtiliser.
Soporatif, ve, Soporeux, se, *a.*
Sorbonne, *sf.* faculté de théologie.
Sorcellerie, *sf.* opération de
Sorcier, ère, *s.* magicien.
Sordide, *a.* sale ; avare.
Sordidement, *ad.* de
Sordidité, *sf.* avarice.
Sornette, *sf.* discours frivole.
Sort, *sm.* destinée.
Sortable, *a.* convenable.
Sorte, *sf.* espèce.
Sortie, *sf.* action de sortir.
Sortilège, *sm.* maléfice.
Sortir, *v.* passer au dehors.
Sot, Sotte, *a.* et *s.* peu spirit.
Sottement, *ad.* avec bêtise.
Sottise, *sf.* action d'un sot.
Sottisier, *a.* et *s.* diseur de sottises.
Sou, *sm.* monnaie de cuivre.
Soubassement, *sm.* stylobate.
Souche, *sf.* tronc où sont les racines.
Souci, *sm.* plante, inquiétude.
Soucier (se), *v.* s'inquiéter.
Soucieux, se, *a.*
Soucoupe, *sf.* dessous de tasse.
Soudain, *a.* subit, *ad.* aussitôt.
Soudainement, *ad.*
Soude, *sf.* plante.
Souder, *v.* mettre ensemble.
Soudoyer, *v.* payer.
Soudure, *sf.* enture.
Soufflage, *sm.* de souffle.
Souffle, *sm.* agitation.
Souffler, *v.* faire du vent.
Soufflet, *sm.* coup sur la joue.
Soufflétade, *sf.* action de
Souffleter, *v.* donner des soufflets.
Souffleur, euse, *s.* et *a.*
Soufflure, *sf.* bouffissure.
Souffrance, *sf.* peine.
Souffre-douleur, *sm.*
Souffrir, *v.* sentir la douleur.
Soufre, *sm.* minéral.
Soufrer, *v.* enduire de soufre.
Souhaitable, *a.* désirable.
Souhait, *sm.* désir ; vœu.
Souhaiter, *v.* désirer.
Souiller, *v.* salir.
Souillure, *sf.* tache.
Soûl, *a.* et *sm.* (*sou*) rassasié.
Soulagement, *sm.*
Soulager, *v.* aider, décharger.
Soûler, *v.* rassasier.
Souleur, *sf.* frayeur subite.
Soulèvement, *sm.* émotion.
Soulever, *v.* élever.
Soulier, *sm.* chaussure.
Souligner, *v.* tirer une ligne.
Soumettre, *v.* réduire.
Soumission, *sf.* déférence.
Soumissionnaire, *s.* qui sou.
Soumissionner, *v.* s'engager.
Soupape, *sf.* languette mobile.
Soupçon, *sm.* doute désavantageux.
Soupçonner, *v.* avoir un soupç.
Soupçonneux, se, *a.* enclin.
Soupe, *sf.* potage.
Soupente, *sf.* retranchement.
Souper, *s.* repas du soir.
Soupeser, *s.* soulever.
Soupière, *sf.* vase de cuisine.
Soupir, *sm.* respiration.
Soupirail, *sm.* ouverture pour aérer.
Soupirer, *v.* désirer.
Souple, *a.* qui se plie.
Souplement, *ad.* avec
Souplesse, *sf.* flexibilité.
Source, *sf.* principe, cause.
Sourcil, *sm.* poil des yeux.
Sourciller, *v.* remuer les sourcils.
Sourd, *a.* et *s.* qui n'entend pas.
Sourdaud, *s.* presque sourd.
Sourdement, *ad.* d'une man.
Sourdine, *sf.* qui affaiblit le son.—A la sourdine, *ad.* sans bruit.
Souricière, *sf.* piége pour les souris.
Sourire, *v.* rire sans éclater.
Souris, *sf.* petit quadrupède.
Sournois, *a.* et *s.* qui se cache.
Sous, *prép.*
Sous-bail, *sm.* cession.
Souscripteur, *s.* qui souscrit.
Souscription, *sf.* souscrire.
Souscrire, *v.* approuver.
Sous-diaconat, *sm.* ordre majeur.
Sous-entendre, *v.* supposer.
Sous-entente, *sf.* supposition.
Sous-multiple, *sm.* divis. exact.
Sous-ordre, *sm.* sous un autre.
Soussigner, *v.* mettre son nom.
Soustraction, *sf.* action de
Soustraire, *v.* ôter. [tique.]
Soutane, *sf.* habit ecclésias-
Soutanelle, *sf.* petite soutane.
Soutenable, *a.* qu'on soutient.
Soutenir, *v.* appuyer.
Soutenu, *a.* (style) soigné.
Souterrain, *a.* et *sm.*
Soutien, *sm.* ce qui soutient.
Soutirage, *sm.* action de
Soutirer, *v.* transvaser.
Souvent, *ad.* plusieurs fois.
Souverain, *a.* et *s.* emp., roi.
Souverainement, *ad.*
Souveraineté, *sf.* autorité.
Spacieusement, *ad.* grand espace.
Spacieux, se, *a.* vaste.
Spasme, *sm.* convulsion.
Spatule, *sf.* ust. de cuisine.
Spatulé, *a.* en for. de spatule.
Spécial, *a.* particulier.
Spécialement, *ad.* particulièrement.
Spécialité, *sf.* détermination.
Spécieusement, *ad.* de
Spécieux, se, *a.* trompeur.
Spécifier, *v.* particulariser.
Spécifique, *a.* et *sm.* spécial.
Spectacle, *sm.* scène.
Spectateur, trice, *s.* témoin.
Spectre, *sm.* figure fantastique
Spéculateur, *sm.* qui spécule.
Spéculatif, ve, *a.* et *sm.*
Spéculation, *sf.* action de
Spéculer, *v.* observer.
Sphénoïde, *sm.* os du crâne.
Sphère, *sf.* globe.
Sphéricité, *sf.* forme des
Sphérique, *a.* en sphère.
Sphériquement, *ad.*

Sphéroïde, *sm.* t. de géom.
Spiral, *a.* et *sm.* roulé en
Spirale, *sf.* courbe partant du [centre.
Spiritualiser, *v.* de
Spiritualité, *sf.*
Spirituel, le, *a.* incorporel.
Spirituellement, *ad.*
Spiritueux, se, *a.* volatil.
Splendeur, *sf.* éclat.
Splendide, *a.* magnifique.
Splendidement, *ad.*
Spoliateur, trice, *a.* et *s.*
Spoliation, *sf.* action de
Spolier, *sf.* prendre de force.
Spongieux, se, *a.* d'éponge.
Spontané, *a.* volontairement.
Spontanéité, *sf.* de spontané.
Spontanément, *ad.*
Squelette, *sm.* ossement.
Stabilité, *sf.* état stable.
Stable, *a.* ferme, durable.
Stade, *sm.* mesure.
Stagnant, *a.* (*ag*) en repos.
Stagnation, *sf.* état stagnant.
Stalle, *sm.* et *f.* siége dans l'église.
Stance, *sf.* strophe de poésie.
Station, *sf.* demeure, repos.
Stationnaire, *a.* fixe.
Stationnal, *a.* de station.
Statistique, *sf.* situation.
Statuaire, *s.* sculpteur.
Statue, *sf.* figure.
Statuer, *v.* ordonner ; régler.
Stature, *sf.* la taille.
Statut, *sm.* réglement.
Sténographie, *sf.* action de
Sténographier, *v.* écrire vite.
Stère, *sm.* mètre cube.
Stéréotypage, *sm.* action de
Stéréotyper, *v.* clicher.
Stérile, *a.* qui ne produit rien.
Stérilité, *sf.* ne produit rien.
Stigmate, *sm.* marque.
Stigmatisé, *a.* qui est marqué.
Stimuler, *v.* exciter, prousser.
Stipulation, *sf.* action de
Stipuler, *v.* spécifier.
Stomacal, *a.* de l'estomac.
Strangulation, *sf.* action d'étrangler.
Strapasser, *v.* barbouiller.
Stratagème, *sm.* ruse.
Stribord, *sm.* côté droit du vaisseau.
Strict, *a.* (*kt*) rigoureux.
Strictement, *ad.*
Strophe, *sf.* couplet d'ode.
Structure, *sf.* construction.
Studieusement, *ad.* de
Studieux, se, *s.* qui aime l'étude.
Stupéfaction, *sf.* surprise.
Stupéfait, *a.* interdit.
Stupéfier, *v.* engourdir.
Stupeur, *sf.* stupéfaction.
Stupide, *a.* et *s.* sot.
Stupidement, *ad.*
Stupidité, *sf.* bêtise.
Style, *sm.* poinçon, manière [d'écrire.
Styler, *v.* former.
Stylet, *sm.* petit poignard.
Stylobate, *sm.* ornement d'architecture.
Su, *sm.* connaissance.
Suaire, *sm.* linceul.
Suave, *a.* doux, agréable.
Suavité, *sf.* qualité suave.
Subalterne, *a.* et *s.* subordonné.
Subdéléguer, *v.* envoyer.
Subdiviser, *v.* de
Subdivision, *sf.* diminuer.
Subir, *v.* acquitter.
Subit, *a.* prompt.
Subitement, *ad.* soudainement.
Subjonctif, *sm.* t. de gramm.
Subjuguer, *v.* réduire.
Sublimé, *a.* et *sm.* élevé
Sublimé, *sm.* mercure.
Sublimement, *ad.*
Sublimer, *v.* volatiliser.
Sublimité, *sf.* élévation.
Submerger, *v.* inonder.
Submersion, *sf.* inondation.
Subordination, *sf.* dépendance.
Subordonnément, *ad.*
Subordonner, *v.* soumettre.
Subornation, *sf.* action de
Suborner, *v.* tromper, séduire.
Suborneur, euse, *s.*
Subreptice, *v.* furtif et illicite.
Subrepticement, *ad. ms.*
Subreption, *sf.* tromperie.
Subrogation, *sf.* de
Subroger, *v.* substituer.
Subséquemment, *ad.* de
Subséquent, *v.* qui vient après.
Subside, *sm.* impôt.
Subsistance, *sf.* nourriture.
Subsister, *v.* continuer d'être.
Substance, *sf.* l'essentiel.
Substanciel, le, *a.* de substance.
Substanciellement, *ad.*
Substantif, *sm.* nom.
Substantivement, *ad.*
Substituer, *v.* mettre à la place.
Substitut, *sm.* supplément.
Substitution, *sf.* remplacement.
Subterfuge, *sm.* fuite, ruse.
Subtil, *a.* délié, rusé.
Subtilement, *ad.* avec adresse.
Subtilisation, *ad.* de
Subtiliser, *v.* rendre subtil.
Subtilité, *sf.* finesse.
Subvenir, *v.* secourir.
Subvention, *sf.* sorte de secours.
Subversif, ve, *a.* qui renverse.
Subversion, *sf.* renversement.
Subvertir, *v.* renverser.
Suc, *sm.* liqueur des corps.
Succéder, *v.* venir après.
Succès, *sm.* réussite.
Successeur, *sm.* qui succède.
Successif, *a.* qui se succède.
Succession, *sf.* biens laissés.
Successivement, *ad.* de suite.
Succinct, *a.* court.
Succinctement, *ad.*
Succomber, *v.* être accablé.
Succulent, *a.* plein de suc.
Succursale, *a.* et *sf.* qui dépend.
Sucer, *v.* attir. avec les lèvres.
Suceur, euse, *s.* qui suce.
Sucre, *sm.* suc très doux.
Sucrer, *v.* mettre du sucre.
Sucrerie, *sf.* choses sucrées.
Sucrier, *sm.* vase pour le sucre.
Sud, *sm.* l'opposé du Nord.
Suée, *sf.* inquiétude.
Suer, *v.* rendre de la sueur.
Sueur, *sf.* humeur.
Suffire, *v.* être suffisant.
Suffisamment, *ad.* assez.
Suffisance, *sf.* ce qui suffit.
Suffisant, *a.* qui suffit.
Suffocation, *sf.* action de
Suffoquer, *v.* ôter la respirat.
Suffragant, *a.* et *sm.* qui dépend.
Suffrage, *sm.* approbat.
Suggérer, *v.* inspirer.
Suggestion, *sf.* inspiration.
Suicide, *sm.* attentat à sa vie.
Suicider (se), *v.* se tuer.
Suie, *sf.* matière noire.
Suif, *sm.* graisse de mouton.
Suinter, *v.* couler peu à peu.
Suisse, *sm.* concierge d'hôtel.
Suite, *sf.* cortége.
Suiver, *v.* enduire de suif.
Suivi, *a.* avec ordre.
Suivre, *v.* être après.
Sujet, te, *a.* et *s.* soumis à.
Sujétion, *sf.* dépendance.
Sulfate, *sm.* sel.
Sulfureux, *a.* de soufre.
Superbe, *sf.* orgueil.
Superbement, *ad.*
Supercherie, *sf.* tromperie.
Superficie, *sf.* surface.
Superficiel, *a.* léger.
Superficiellement, *ad.*
Superfin, *a.* et *sm.* très-fin.
Superflu, *a.* et *sm.* inutile.
Superfluité, *sf.* abondance.
Supérieur, *a.* chef.
Supérieurement, *ad.* mieux.
Supériorité, *sf.* excellence.
Superlatif, *a.* et *sm.* très-haut [degré.
Superlativement, *ad.*
Superstitieusement, *ad.*
Superstitieux, *a.* et *s.*
Superstition, *sf.* vain présage.
Supplantation, *sf.* action de
Supplanter, *v.* prendre la place d'un autre.
Suppléant, *sm.* qui supplée.
Suppléer, *v.* ajouter.
Supplément, *sm.* ce qu'on ajoute.
Supplémentaire, *a.*
Supplication, *sf.* prière.

Supplice, *sm.* tourment.
Supplicier, *v.* tourmenter.
Supplier, *v.* conjurer.
Supplique, *sf.* requête.
Support, *sm.* ce qui soutient.
Supportable, *a.* qu'on peut supporter.
Supportablement, *ad.*
Supporter, *v.* soutenir.
Supposer, *v.* alléguer.
Supposition, *sf.* action de supp.
Suppôt, *sm.* membre envoyé.
Suppression, *sf.* action de
Supprimer, *v.* retrancher.
Suppuratif, ve, *a.* et *s.*
Suppuration, *sf.* action de
Suppurer, *v.* jeter du pus.
Supputation, *sf.* calcul.
Supputer, *v.* compter.
Suprématie, *sf.* de
Suprême, *a.* au dessus de tout.
Sur, *prép.*
Sur, *a.* aigre; acide.
Sûr, *a.* certain; ferme.
Surabondamment, *ad.*
Surabondance, *sf.*
Surabonder, *v.* être abondant.
Suranné, *a.* vieux.
Surannер, *v.* prescrire.
Surbaissé, *a.* qui baisse.
Surbaissement, *sm.*
Surcharge, *sf.* surcroît.
Surcharger, *v.* charger trop.
Surcroît, *sm.* augmentation.
Surcroître, *v.* trop accroître.
Surdité, *sf.* perte de l'ouïe.
Sureau, *sm.* arbre.
Sûrement, *ad.* avec sûreté.
Surérogation, *sf.* excédant.
Suret, *a.* diminutif de sur.
Sûreté, *sf.* abri du danger.
Surface, *sf.* extérieur.
Surfaire, *v.* demander trop.
Surgir, *v.* s'élever peu à peu.
Surhausser, *v.* élev. trop haut.
Surhumain, *a.* au dessus du pouvoir de l'homme.
Surintendance, *sf.* inspection.
Surintendant, *sm.* inspecteur.
Surjet, *sm.* espèce de couture.
Surjeter, *v.* coudre en surjet.
Surlendemain, *sm.* après le lendemain.
Surmontable, *a.* qu'on peut
Surmonter, *v.* vaincre.
Surnager, *v.* se soutenir sur l'eau.
Surnaturel, elle, *a.* au-dessus de la nature.
Surnaturellement, *ad.*
Surnom, *sm.* nom ajouté.
Surnommer, *v.* donner un nom.
Surnuméraire, *a.* et *s.* au-dessus du nombre.
Surpasser, *v.* excéder.
Surplis, *sm.* vêtement eccléa.
Surplus, *sm.* le reste.
Surprendre, *v.* tromper.
Surpris, *a.* étonné.
Surprise, *sf.* étonnement.
Sursaut, *sm.* (réveiller en)
Surséance, *sf.* délai d'affaire.
Surseoir, *v.* remettre.
Sursis, *a.* délai.
Surtaxer, *v.* taxer trop haut.
Surtout, *ad.* sur toute chose.
Surveillance, *sf.* inspection.
Surveillant, *a.* et *s.* inspecteur.
Surveille, *sf.* jour d'avant la veille.
Surveiller, *v.* observer.
Survenance, *sf.* arrivée imprévue.
Survenant, *a.* et *s.* qui survient.
Survendre, *v.* vendre trop cher.
Survenir, *v.* arriver.
Survente, *sf.* act. de survendre.
Survenu, *a.* venu inopinément.
Survivance, *sf.* succession de charge.
Survivant, *a.* qui survit.
Survivre, *v.* vivre après.
Sus, (*s*) *interj.* pour exhorter.
Susceptibilité, *sf.* qui est
Susceptible, *a.* sensible.
Suscitation, *sf.* instigation.
Susciter, *v.* faire naître.
Suscription, *sf.* adresse de lett.
Susdit, *a.* et *s.* déjà nommé.
Suspect, *a.* de douteux.
Suspecter, *v.* soupçonner.
Suspendre, *v.* interdire.
Suspens, *sm.* interdit.
Suspense, *sf.* cesaure.
Suspensif, *s.* qui suspend.
Suspension, *sf.* surséance.
Suspensoir, *sm.* bandage.
Sustenter, *v.* nourrir.
Svelte, *a.* délié, *peinture.*
Sycomore, *sm.* arbre. [lance.]
Syllabaire, *sm.* livre de l'en-
Syllabe, *sf.* émission de voix.
Syllabique, *a.* des syllabes.
Syllepse, *sf.* fig. de syntaxe.
Syllogisme, *sm.* argument.
Symbole, *sm.* figure.
Symbolique, *a.* qui sert de symbole.
Symboliser, *v.* indiquer.
Symétrie, *sf.* proportion.
Symétrique, *a.* en symétrie.
Symétriquement, *ad.*
Symétriser, *v.* faire symétrie.
Sympathie, *sf.* convenance.
Sympathique, *a.* de la sympa.
Sympathiser, *v.* convenir.
Symphonie, *sf.* concert.
Symptôme, *sm.* signe.
Synagogue, *sf.* assemblée juive.
Synallagmatique, *a.* réciproque.
Synchronisme, *sm.* simultanéité.
Syncope, *sf.* défaillance.
Syncoper, *v.* défaillir; abréger.
Syndic, *sm.* agent.
Synodale, *a.* du synode.
Synode, *sm.* assemblée eccléa.
Synonyme, *a.* et *sm.* de même sens.
Synonymie, *sf.* qualité des mots synonymes.
Synoptique, *a.* qui se voit d'un coup d'œil.
Syntaxe, *sf.* construction.
Systématique, *a.* et *s.* système.
Système, *sm.* opinion.
Syzigie, *sf.* nouvelle ou pleine lune.

T.

T, *sm.* 20e lettre.
Ta, *a.* pos. fém. de Ton.
Tabac, *sm.* (fam. *taba*) plante.
Tabagie, *sf.* lieu pour fumer.
Tabatière, *sf.* boîte à tabac.
Tabernacle, *sm.* coffre.
Tablature, *sf.* marques.
Table, *sf.* meuble à pieds.
Tableau, *sm.* peinture; liste.
Tabler, *v.* compter sur.
Tablетier, *s.* marchand d'échiquiers.
Tablette, *sf.* agenda; planche.
Tablier, *sm.* pièce d'étoffe.
Tabouret, *sm.* siége sans dos.
Tache, *sf.* saleté.
Tâche, *sf.* ouvrage à faire.
Tacher, *v.* souiller.
Tâcher, *v.* s'efforcer.
Tacheté, *s.* marqueté.
Tacheter, *v.* marqueter.
Tachygraphe, *s.* qui sait la
Tachygraphie, *sf.* sténographie.
Tacite, *a.* sous-entendu.
Tacitement, *ad.*
Taciturne, *a.* qui parle peu.
Taciturnité, *sf.* qui est sombre.
Tact, *sm.* sens du toucher.
Tactique, *sf.* art militaire.
Taffetas, *sm.* étoffe de soie.
Taie, *sf.* pellicule sur l'œil.
Taillade, *sf.* coupure.
Taillader, *v.* faire des taillades.
Taillanderie, *sf.* art du
Taillandier, *sm.* qui fabrique des instruments tranchants.
Taillant, *sm.* tranchant.
Taille, *sf.* façon des vêtements bâton pour marquer.
Taille-douce, *sf.* gravure.
Tailler, *v.* couper.
Tailleur, *sm.* qui fait les habits
Taillis, *sm.* bois en coupe.
Tailloir, *sm.* tranchoir.
Taire, *v.* garder le silence.
Talent, *sm.* monnaie.
Talmud, *sm.* livre des Juifs.
Taloche, *sf.* coup sur la tête.

Talon, *sm.* derrière du pied.
Talonner, *v.* suivre de près.
Talus, *sm.* pente.
Tamarin, *sm.* arbre.
Tambour, *sm.* caisse ; cylindre.
Tambouriner, *v.* battre le tambour.
Tamis, *sm.* sas.
Tamiser, *v.* passer.
Tampon, *sm.* gros bouchon.
Tamponner, *v.* boucher.
Tan, *sm.* écorce pour tanner.
Tanaisie, *sf.* plante.
Tancer, *v.* réprimer.
Tanche, *sf.* poisson.
Tandis que, *conj.* pendant que.
Tangente, *sf.* terme de géom.
Tanière, *sf.* repaire de bêtes.
Tangage, *sm.* balancement.
Tanne, *sf.* bube dans les porcs.
Tanner, *v.* préparer le cuir.
Tannerie, [illegible] où l'on tanne.
Tanneur, [illegible] tanne.
Tannin, *sm.* [illegible] du tan.
Tant, *ad.* (tant [illegible]
Tantale, *sm.* symbole du désir.
Tante, *sf.* sœur du père ou de la mère.
Tantôt, *ad.* de temps.
Taon, *sm.* mouche diptère.
Tapage, *sm.* désordre.
Tapager, *v.* faire du bruit.
Tape, *sf.* coup de la main.
Tapé, *a.* fruit séché au four.
Tapecu, *sm.* bascule.
Taper, *v.* frapper.
Tapir, *v.* pour se blottir.
Tapis, *sm.* tissu.
Tapisser, *v.* couvrir de tapis.
Tapisserie, *sf.* étoffe de tenture.
Tapissier, ère, *s.* qui fait des tapis.
Tapoter, *v.* donner de petits coups.
Taquin, *a.* et *s.* querelleur.
Taquinement, *ad.* de
Taquiner, *v.* contrarier.
Taquinerie, *sf.* tracasserie.
Taraud, *sm.* outil pour
Tarauder, *v.* percer un trou.
Tard, *ad.* et *sm.* après le temps.
Tarder, *v.* différer.
Tardif, ve, *a.* qui tarde.
Tardivement, *ad.* d'une man.
Tare, *sf.* déchet.
Taré, *a.* vicié.
Tarer, *v.* causer du déchet.
Targette, *sf.* verrou plat.
Targuer (se), *v.* prévaloir ; se moquer.
Tarière, *sf.* outil pour percer.
Tarif, *sm.* rôle de ses droits.
Tarifer, *v.* réduire à un tarif.
Tarir, *v.* mettre à sec.
Tarissable, *a.* qu'on peut tarir.
Tarissement, *sm.* dessèchement.
Tartare, *sm.* grossier ; enfer ancien.
Tarte, *sf.* sorte de pâtisserie.
Tartine, *sf.* tranche de pain beurré.
Tartre, *sm.* dépôt salin causé par le vin.
Tartufe, *sm.* hypocrite.
Tas, *sm.* amas.
Tasse, *sf.* vase à boire.
Tassé, *a.* (figure) trop courte.
Tasseau, *sm.* support.
Tasser, *v.* mettre en tas.
Tâter, *v.* manier doucement.
Tatillonner, *v.* s'occuper à des riens.
Tâtonnement, *sm.* action de
Tâtonner, *v.* chercher.
Tâtons (à), *ad.* en tâtonnant.
Tatouer, *v.* barioler.
Taudis, Taunion, *sm.* petite maison.
Taupe, *sm.* petit quadrupède.
Taupière, *sf.* piège.
Taupinée, Taupinière, *sf.* trou de taupe.
Taureau, *sm.* mâle de la vache.
Taux, *sm.* prix établi.
Taveler, *v.* moucheter.
Taverne, *sf.* cabaret.
Taxeur, *sm.* qui taxe.
Taxation, *sf.* action de taxer.
Taxe, *sf.* règlement.
Taxer, *v.* régler ; fixer.
Te, *pron. pers.* toi à toi.
Technique, *a.* propre à un art.
Te Deum, *sm.* cantique.
Teigne, *sf.* maladie.
Teigneux, se, *a.* et *s.* qui a la teigne.
Teindre, *v.* colorer.
Teint, *sm.* teinture.
Teinte, *sf.* degré de couleur.
Teinture, *sf.* superficie.
Teinturerie, *sf.* métier de
Teinturier, ère, *s.* qui teint.
Tel, le, *a.* pareil.
Télégraphe, *sm.* machine pour correspondre.
Télégraphique, *a.* de télégraph.
Télescope, *sm.* sorte de lunette.
Tellement, *ad.* de telle sorte.
Téméraire, *a.* et *sm.* hardi.
Témérairement, *ad.* avec
Témérité, *sf.* hardiesse.
Témoignage, *sm.* marque.
Témoigner, *v.* assurer.
Témoin, *sm.* qui a vu.
Tempe, *sf.* place entre l'oreille et le front.
Tempérament, *sm.* caractère.
Tempérance, *sf.* sobriété.
Tempérant, *a.* sobre.
Température, *sf.* état de l'air.
Tempérer, *v.* modérer.
Tempête, *sf.* vent impétueux.
Tempêter, *v.* faire grand bruit.
Temple, *sm.* édifice.
Temporaire, *a.* de temps.
Temporairement, *ad.*
Temporel, le, *a.* et *s.* du temps.
Temporellement, *ad.*
Temporisation, *sf.* action de
Temporiser, *v.* attendre.
Temporiseur, *sm.* qui attend.
Temps, *sm.* espace.
Tenable, *a.* qu'on peut tenir.
Tenace, *a.* qui s'attache.
Ténacité, *sf.* qualité tenace.
Tenaille, *sf.* inst. de fer.
Tenailler, *v.* pincer.
Tendance, *sf.* penchant.
Tendant, *a.* qui tend.
Tendon, *sm.* extrémité du muscle.
Tendre, *a.* sensible.
Tendre, *v.* présenter.
Tendrement, *ad.* avec
Tendresse, *sf.* sensibilité.
Tendu, *a.* bandé.
Ténèbres, *sf. pl.* obscurité.
Ténébreux, se, *a.* sombre.
Teneur, *sf.* contenu.
Tenir, *v.* avoir à la main.
Tenon, *sm.* bout de bois.
Tension, *sf.* état tendu.
Tentant, *a.* qui tente.
Tentateur, trice, *a.* et *s.*
Tentation, *sf.* désir.
Tentative *sf.* essai.
Tente, *sf.* toile tendue.
Tenter, *v.* essayer.
Tenture, *sf.* tapisserie.
Tenue, *sf.* durée.
Ténuité, *sf.* qualité ténue.
Térébenthine, *sf.* résine.
Térébinthe, *sm.* arbre résin.
Tergiversation, *sf.* action de
Tergiverser, *v.* agir par détours.
Terme, *sm.* fin ; borne.
Terminaison, *sf.* désinence.
Terminal, *a.* qui termine.
Terminer, *v.* borner.
Ternaire, *a.* du nombre trois.
Terne, *a.* sans éclat.
Ternir, *v.* ôter l'éclat.
Terrain, *sm.* espace de terre.
Terrasse, *sf.* levée de terre.
Terrassé, *a.* garni de terre.
Terrasser, *v.* jeter par terre.
Terrassier, *sm.* ouv. en terre.
Terre, *sf.* globe terrestre.
Terreau, *sm.* terre et fumier de terre.
Terrein, *sm. V.* Terrain.
Terre-plein, *sm.* amas de terre
Terrer, *v.* enduire de terre.
Terrestre, *a.* de la terre.
Terreur, *sf.* grande crainte.
Terrible, *a.* effrayant.
Terriblement, *ad.*
Terrine, *sf.* vase de terre.
Terrinée, *sf.* plein une terrine.
Territoire, *sm.* étendue.
Terroir, *sm.* qualité d'une terre.
Terroriste, *sm.* sévère.
Tes, *a. poss. pl.* de Ton.
Testacé, *a.* et *sm.* animal à coquilles.
Testament, *sm.* dernières vo-

Testamentaire, *a.* de testament.
Testateur, trice, *a.* qui teste.
Tester, *v.* faire son testament.
Testimonial, *a.* qui rend témoignage.
Têt, *sm.* corps de coquille.
Tête, *sf.* chef, partie du corps.
Tête-à-tête, *sm.* entretien.
Tétraèdre, *sm.* figure de géom.
Têtu, *a.* et *s.* obstiné.
Texte, *sm.* paroles d'un auteur.
Textile, *a.* propre à tisser.
Textuaire, *sm.* livre de texte.
Textuel, le, *a.* du texte.
Textuellement, *ad.* à la lettre.
Thaumaturge, *s.* et *s.* grand faiseur de miracles.
Thé, *sm.* arbrisseau.
Théâtral, *a.* du théâtre.
Théâtre, *sm.* lieu de spectacle.
Théière, *sf.* vase pour le thé.
Théisme, *sm.* de théiste.
Théiste, *sm.* qui croit en Dieu.
Thème, *sm.* traduction.
Théocratie, *sf.* gouv. divin.
Théocratique, *a.* de théocratie.
Théogonie, *sf.* religion païenne.
Théologal, *a.* qui a Dieu pour objet.
Théologie, *sf.* science divine.
Théologien, *s.* qui sait la théologie.
Théologique, *a.* de théologie.
Théologiquement, *ad.*
Théorème, *sm.* proposition.
Théoricien, *s.* qui connait la
Théorie, *sf.* spéculation.
Théorique, *a.* de la théorie.
Théoriquement, *ad.* de théorie.
Thériaque, *sf.* opiat. [des.]
Thermal, *a.* eaux minér. chau-
Thermomètre, *sm.* inst. pour indiquer le froid et le chaud.
Thésauriser, *v.* s'enrichir.
Thésauriseur, euse, *s.* qui thésaurise.
Thèse, *sf.* proposition.
Thon, *sm.* poisson de mer.
Thuriféraire, *s.* qui porte l'encensoir.
Thym, *sm.* (*tin*), plante aromat.
Tiare, *sf.* bonnet du pape.
Tic, *sm.* mouvement.
Tiède, *a.* ni chaud ni froid.
Tièdement, *ad.* avec
Tiédeur, *sf.* qualité tiède.
Tiédir, *v.* devenir tiède.
Tien, ne, *a.* et *sm.* qui est à toi.
Tiercer, *v.* hausser d'un tiers.
Tiers, Tierce, *a.* 3e partie.
Tige, *sf.* corps d'une plante.
Tigre, esse, *s.* bête féroce.
Tille, *sf.* écorce de chanvre.
Tiller, *v.* ôter l'écorce.
Tilleul, *sm.* arbre.
Timbale, *sf.* inst. de musique.
Timbre, *sm.* cloche; voix; droit.
Timbré, *a.* marqué; imbécile.
Timbrer, *v.* même sens.
Timide, *a.* peureux.
Timidité, *sf.* peur.
Timon, *sm.* gouvernail.
Timonier, *sm.* matelot.
Timoré, *a.* craintif.
Tinette, *sf.* petite cuve.
Tintamare, *sm.* grand bruit.
Tintamarer, *a.* faire tapage.
Tintement, *sm.* action de tinter.
Tinter, *v.* sonner lentement.
Tir, *sm.* pr. tire une arme à feu
Tirade, *sf.* suite de phrases.
Tirage, *sm.* action de tirer.
Tiraillement, *sm.* action de
Tirailler, *v.* tirer mal.
Tirailleur, *sm.* qui tiraille.
Tire-d'aile, *sm.* i. *Voler. à, ad.*
Tire-balle, *sm.* instrument.
Tire-larigot, *ad.* excessivement.
Tire-ligne, *sm.* i. inst. de des.
Tire-lire, *sf.* tronc, bourse.
Tire-pied, *sm.* lamière.
Tirer, *v.* amener à soi.
Tiret, *sm.* trait.
Tireur, euse, *s.* qui tire.
Tiroir, *sm.* caisse emboîtée.
Tisane, *sf.* infusion.
Tison, *sm.* bûche à demi brûlée.
Tisonné, *a.* tacheté de noir.
Tisonner, *v.* remuer les tisons.
Tisonneur, euse, *s.*
Tisser, *v.* faire un tissu.
Tisserand, *sm.* qui fait de la toile.
Tisseranderie, *sf.* commerce de tisserand.
Tissu, *a.* et *sm.* ouvrage au métier.
Titiller, *v.* chatouiller.
Titre, *sm.* inscription.
Titrer, *v.* donner un titre.
Titulaire, *a.* et *s.* en titre.
Toast, *sm. V.* Toste.
Tocsin, *sm.* cloche d'alarme.
Toi, *pron.* de la 2e personne.
Toile, *sf.* tissu du fil.
Toilerie, *sf.* marchandise.
Toilette, *sf.* parure; meuble.
Toise, *sf.* mesure de 6 pieds.
Toiser, *v.* mesurer.
Toison, *sf.* laine du mouton.
Toit, *sm.* couverture.
Tôle, *sf.* fer en feuille.
Tolérable, *a.* qui peut tolérer.
Tolérance, *sf.* indulgence.
Tolérantisme, *sm.* système.
Tolérer, *v.* avoir la tolérance.
Tombe, *sf.* sépulcre.
Tombeau, *sm.* sépulcre.
Tomber, *v.* être renversé.
Tombereau, *sm.* charrette.
Tome, *sm.* volume.
Ton, ta, tes, *a.* possessif.
Ton, *sm.* degré d'un son.
Tondaison, *sf.* tonte.
Tondre, *v.* couper la laine.
Tonique, *a.* et *sm.* remède.
Tonne, *sf.* muid.
Tonneau, *sm.* petite tonne.
Tonnelier, *s.* ouvrier en ton.
Tonnelle, *sf.* treille, filet.
Tonner, *v.* bruit, éclat.
Tonsure, *sf.* cheveux rasés.
Tonsurer, *v.* raser les cheveux en rond.
Tonte, *sf.* action de tondre.
Toper, *v.* consentir.
Topinambour, *sm.* plante.
Topique, *a.* et *sm.* remède; *sm. pl.* lieux communs.
Toque, *sf.* sorte de chapeau.
Toquer, *v.* toucher, frapper.
Torche, *sf.* flambeau.
Torcher, *v.* essuyer.
Torchis, *sm.* mortier.
Torchon, *sm.* serviette.
Tordre, *v.* tourner en long
Tore, *sm.* astragale.
Torrent, *sm.* courant d'eau.
Torride, *a.* brûlant.
Tors, *a.* tordu.
Tort, *sm.* défaut.
Torticolis, *sm.* mal de cou.
Tortillage, *sm.* embarras.
Tortillement, *sm.* de
Tortiller, *v.* tordre, biaiser.
Tortu, *a.* de travers.
Tortue, *sf.* amphibie.
Tortuer, *v.* rendre tortu
Tortueusement, *ad*
Tortueux, se, *a.* tortu.
Torture, *sf.* gêne; tourment.
Torturer, *v.* tourmenter.
Toscan, *a.* ordre d'arch.
Toste, *sm.* boire à la santé d'une personne.
Toster, *v.* porter des santés.
Tôt, *ad.* vite.
Total, *a.* entier; *sm.* le tout.
Totalement, *ad.* entièrement.
Totalité, *sf.* le total.
Touche, *sf.* ce qui met à l'épreuve.
Toucher, *v.* action de contact.
Touffe, *sf.* amas d'herbes.
Touffu, *a.* épais; en touffe.
Toujours, *ad.* sans fin.
Toupet, *sm.* petite touffe.
Toupie, *sf.* jouet.
Toupiller, *v.* tournoyer, *fa.*
Tour, *sf.* construction élevée.
Tour à tour, *ad.*
Tour du bâton, *sm.* profit.
Tourbe, *sf.* mottes à brûler.
Tourbière, *sf.* fosse à tourbe.
Tourbillon, *sm.* eau, feu.
Tourelle, *sf.* petite tour.
Touret, *sm.* petite roue.
Tourillon, *sm.* gros pivot.
Tourment, *sm.* douleur.
Tourmente, *sf.* tempête.
Tourmenter, *v.* faire souffrir.
Tournailler, *v.* rôder.
Tournebroche, *sm.* machine.
Tournée, *sf.* voyage.
Tourner, *v.* aller en tournée.

Tournesol, *sm.* (*so*) plante.
Tourneur, *sm.* artisan.
Tournevis, *sm.* (*s*) instrument.
Tourniquet, *sm.* croix mobile.
Tournoi, *sm.* fête militaire.
Tournoiement, *sm.* de
Tournoyer, *v.* tourner sans cesse.
Tournure, *sf.* manière.
Tourte, *sf.* sorte de pâtisserie.
Tourterelle, *sf.* oiseau.
Toussaint, *sf.* fête de tous les saints.
Tousser, *v.* faire effort de la poit.
Tout, *a.* Tous, *pl.* l'intég. de chose.
Toutefois, *ad.* néanmoins.
Tou-tou, *sm.* petit chien, *enf.*
Toux, *sf.* mouvem. convulsif.
Tracas, *sm.* mouvement.
Tracasser, *v.* inquiéter.
Tracasserie, *sf.* chicane.
Tracassier, ère, *a.* et *s.*
Trace, *sf.* vestige.
Tracé, *sm.* trait d'un plan.
Tracement, *sm.* action de tracer.
Tracer, *v.* marquer.
Tradition, *sf.* action de livrer.
Traditionnel, le, *a.*
Traducteur, *s.* qui traduit.
Traduction, *sf.* action de
Traduire, *v.* citer en justice, transférer.
Trafic, *sm.* commerce.
Trafiquer, *v.* faire trafic.
Tragédie, *sf.* drame; événement funeste.
Tragique, *a.* de la tragédie.
Tragiquement, *ad.*
Trahir, *v.* manquer de foi.
Trahison, *sf.* manque de foi
Traille, *sf.* sorte de bac.
Train, *sm.* allure.
Traînant, *a.* qui traîne.
Traîneau, *sm.* voiture sans roues.
Traînée, *sf.* traces.
Traîner, *v.* tirer après soi.
Traîneur, *sm.* qui traîne.
Traire, *v.* tirer le lait.
Trait, *a.* tiré à la filière.
Traitable, *a.* doux; docile.
Traite, *sf.* lettre-de-change.
Traité, *sm.* dissertation.
Traitement, *sm.* act. de traiter.
Traiter, *v.* discuter, servir.
Traiteur, *sm.* qui donne à manger.
Traître, tresse, *s.* qui trahit.
Trajet, *sm.* espace à traverser.
Trame, *sf.* fils ourdis.
Tramer, *v.* passer la trame.
Tranche, *sf.* morceau coupé.
Trancher, *v.* séparer, creuser.
Tranchet, *sm.* outil de cord.
Tranquille, *a.* (*l*) calme.
Tranquillement, *ad.*
Tranquilliser, *v.* calmer.
Tranquillité, *sf.* état calme.
Trans, *prep.* au-delà.
Transaction, *sf.* act. de transig.
Transcendance, *sf.* supériorité de moyens.
Transcendant, *a.* sublime.
Transcrire, *v.* copier.
Transe, *sf.* appréhension.
Transférement, *sm.* transport.
Transférer, *v.* transporter.
Transfert, *sm.* transport.
Transfiguration, *sf.* changem.
Transfigurer, *v.* changer.
Transformation, *sf.* ch. de form.
Transformer, *v.* métamorphos.
Transfuge, *sm.* qui passe à l'ennemi.
Transgresser, *v.* enfreindre.
Transgresseur, *sm.* violateur.
Transgression, *sf.* manquem.
Transi, *a.* gelé.
Transiger, *v.* (*zi*) accommod.
Transir, *v.* pénétrer, saisir.
Transit, *sm.* (*zit*) même sens.
Transitif, *a.* marque une action qui passe au sujet.
Transition, *sf.* passage.
Transitoire, *a.* passager, *ère.*
Translation, *sf.* act. de transférer.
Transmettre, *v.* céder.
Transmigration, *sf.* métempsycose.
Transmission, *sf.* action de transmettre.
Transparence, *sf.* à voir au trav.
Transparent, *a.* même sens.
Transpercer, *v.* percer.
Transpiration, *sf.* sueur.
Transplantation, *sf.* action de
Transplanter, *v.* plant. ailleurs.
Transport, *sm.* changement, passion.
Transporter, *v.* changer, etc.
Transposer, *v.* chang. de place.
Transposition, *sf.* même sens.
Transsubstantiation, *sf.* changement.
Transvaser, *v.* verser ailleurs.
Transversal, *a.* oblique.
Transversalement, *ad.*
Trapèze, *sm.* quadrilatère.
Trapézoïde, *sm.* fig. de géom.
Trappe, *sf.* porte horizontale.
Trapu, *a.* gros et court.
Traquer, *v.* battre un bois.
Travail, *sm.* travaux, *pl.*
Travailler, *v.* faire un travail.
Travailleur, euse, *s.* qui trav.
Travée, *sf.* entre deux poutres.
Travers, *sm.* largeur.
Traverse, *sf.* pièce en travers.
Traversée, *sf.* trajet par mer.
Traverser, *v.* passer au trav.
Traversin, *sm.* oreiller en long.
Travestir, *v.* masquer.
Travestissement, *sm.* m. sens.
Trébuchement, *sm.* de
Trébucher, *v.* faire un faux pas.
Trébuchet, *sm.* piége, balance.
Trèfle, *sm.* plante.
Treillage, *sm.* treillis en lattes.
Treillager, *v.* faire un treillage.
Treillageur, *sm.* qui fait les treillages.
Treille, *sf.* berceau.
Treilliser, *v.* garnir de treillis.
Treize, *a. num.* dix et trois.
Treizième, *a.* nombre d'ordre.
Treizièmement, *ad.*
Tréma, *sm.* accent.
Tremble, *sm.* arbre.
Tremblement, *sm.* agitation.
Trembler, *v.* être agité.
Trembloter, *v.* demi trembl.
Trémie, *sf.* auge.
Trémoussement, *sm.* action de
Trémousser, *v.* s'agiter.
Trempe, *sf.* caractère.
Tremper, *v.* mouiller.
Trentaine, *sf.* de 30.
Trente, *a. num.* trois fois dix.
Trente-deux (in), *sm.* format.
Trentième, *a.* et *s.*
Trépaner, *v.* ouvrir le crâne.
Trépas, *sm.* décès.
Trépassé, *sm.* décédé.
Trépassement, *sm.* trépas, *v.*
Trépasser, *v.* mourir.
Trépied, *sm.* inst. à 3 pieds.
Trépignement, *sm.* action de
Trépigner, *v.* frapper du pied
Trépointe, *sf.* sorte de semelle.
Très, *particule ad.*
Trésor, *sm.* amas.
Trésorier, *sm.* garde-trésor.
Tressaillement, *sm.* action de
Tressaillir, *v.* être ému.
Tresse, *sf.* tissu plat.
Tresser, *v.* entrelacer.
Tresseur, euse, *s.* qui tresse.
Tréteau, *sm.* support.
Treuil, *sm.* inst. de mécanique.
Trêve, *sf.* suspension.
Triangle, *sm.* figure de géom.
Triangulaire, *a.* à trois angles.
Triangulairement, *ad.*
Tribord, *sm.* côté droit du navire.
Tribu, *sf.* division.
Tribulation, *sf.* affliction.
Tribun, *sm.* magistrat.
Tribunal, *sm.* lieu pour juger.
Tribune, *sf.* lieu élevé.
Tribut, *sm.* impôt.
Tributaire, *a.* qui paie tribut.
Tricher, *v.* tromper au jeu.
Tricherie, *sf.* tromperie.
Tricheur, euse, *s.* qui trompe.
Tricolore, *a.* de trois couleurs.
Tricot, *sm.* tissu, bâton.
Tricotage, *sm.* action de
Tricoter, *v.* faire du tricot.
Tricoteur, euse, *s.*
Trictrac, *sm.* jeu.
Trident, *sm.* fourche à 3 dents.
Triennal, *a.* (*ènn*) de 3 ans.
Triennalité, *sf.* de 3.
Triennat, *sm.* de 3.
Trier, *v.* choisir.
Trieur, euse, *s.* qui trie.

Trigauder, *v.* finasser.
Trigauderie, *sf.* mauv. f[illegible]se.
Triglyphe, *sm.* ornem. d'arch.
Trigonométrie, *sf.* scienco.
Trigonométrique, *a.*
Trigonométriquement, *ad.*
Trillon, *sm.* mille billions.
Triloculaire, *a.* à 3 loges.
Trimer, *v.* faire beaucoup.
Trimestre, *sm.* de 3 mois.
Tringle, *sf.* baguette.
Trinité, *sf.* divinité.
Trinôme, *sm.* de trois termes.
Trinquer, *v.* boire en choquant les verres.
Triomphal, *a.* du triomphe.
Triomphalement, *ad.*
Triomphateur, *sm.* qui triomp.
Triomphe, *sm.* honneur.
Triompher, *v.* l'emporter sur.
Tripe, *sf.* boyaux d'un animal.
Triperie, *sf.* mauv. boucherie.
Triple, *a.* 3 fois autant.
Triplement, *sm.* action de
Tripler, *v.* 3 fois plus.
Triplicité, *sf.* nombre triplé.
Tripoli, *sm.* sorte de terre.
Tripotage, *sm.* mauv. mélange.
Tripoter, *v.* faire un tripotage.
Trique, *sf.* gros bâton.
Triste, *a.* affligé. [bisaïeul.]
Trisaïeul, *s.* père ou mère de
Tristement, *ad.*
Tristesse, *sf.* affliction, chagrin.
Triturer, *v.* réduire en doud.
Triumvirat, *sm.* de trois.
Trivial, *a.* commun, bas, po-
Trivialement, *ad.* [pulaire.]
Trivialité, *sf.* chose triviale.
Troc, *sm.* échange.
Trogne, *sf.* visage plein.
Trognon, *sm.* milieu d'un fruit.
Trois *a.* nombre deux et un.
Troisième, *a. ord.* de 3.
Trombe, *sf.* tourbillon d'eau.
Trombone, *sm.* sorte de trompette.
Trompe, *sf.* instrum. de mu. *f.*
Tromper, *v.* induire en erreur.
Tromperie, *sf.* action de tromp.
Trompeter, *v.* publier.
Trompette, *sf.* inst. de musique.
Trompeur, euse, *a.* et *s.* qui trompe.
Tronc, *sm.* (*c*) tige d'arbre.
Tronçon, *sm.* morceau.
Tronçonner, *v.* coup. en tronç.
Trône, *sm.* siége royal.
Tronquer, *v.* retrancher.
Trop, *ad.* plus qu'il ne faut.
Trophée, *sm.* signe de vict.
Tropique, *sm.* cercle.
Troquer, *v.* changer.
Troqueur, euse, *s.*
Trot, *sm.* allure de cheval.
Trotte, *sf.* espace de chemin.
Trotte-menu, *a.* à petits pas.
Trotter, *v.* aller le trot.
Trotteur, *sm.* qui trotte.
Trottin, *sm.* petit laquais.
Trottoir, *sm.* chemin élevé.
Trou, *sm.* ouverture.
Trouble, *a.* non clair.
Trouble-fête, *sm.* importun.
Troubler, *v.* rendre trouble, inquiéter.
Trouée, *sf.* ouverture.
Trouer, *v.* percer.
Troupe, *sf.* multitude.
Troupeau, *sm.* d'animaux.
Trousseau, *sm.* linge néces.
Trousser, *v.* replier.
Troussis, *sm.* pli.
Trouvaille, *sf.* chose trouvée.
Trouver, *v.* rencontrer.
Trucheman, *sm.* interprète.
Trucher, *v.* mendier.
Truelle, *sf.* outil de maçon.
Truellée, *sf.* plein une truelle.
Truffe, *sf.* légume.
Truffer, *v.* tromper.
Truie, *sf.* femelle du porc.
Truite, *sf.* poisson.
Trumeau, *sm.* glace; espace entre deux fenêtres.
Tu, *pron.* de la 2e personne.
Tuable, *a.* qu'on peut tuer.
Tuant, *a.* très-fatigant.
Tu-autem, *sm.* la difficulté.
Tube, *sm.* tuyau.
Tubercule, *sm.* excroissance.
Tuberculeux, se, *a.*
Tuer, *v.* ôter la vie.
Tuerie, *sf.* carnage.
Tue-tête (à), *ad.* crier fort.
Tuf, *sm.* pierre blanche.
Tuile, *sf.* terre cuite.
Tuileau, *sm.* morceau de tuile.
Tuilerie, *sf.* manuf. de tuiles.
Tuilier, *sm.* md. de tuiles.
Tulipe, *sf.* fleur liliacée.
Tumeur, *sf.* enflure, *méd.*
Tumulte, *sm.* désordre.
Tumultuaire, *a.* avec tumulte.
Tumultueusement, *ad.*
Tunique, *sf.* vêtement.
Turban, *sm.* coiffure turque.
Turbe, *sf.* troupe.
Turbot, *sm.* poisson de mer.
Turbulence, *sf.* caractère.
Turbulent, *a.* séméillant.
Turc, Turque, *a.* et *s.*
Turelure, *sf.* (la même).
Turlupin, *sm.* farceur.
Turlupiner, *v.* railler.
Turpitude, *sf.* honte.
Tutélaire, *a.* qui protége.
Tutelle, *sf.* surveillance.
Tuteur, trice, *s.*
Tutoiement, Tutoîment, *sm.*
Tutoyer, *v.* dire *tu, toi.*
Tuyau, *sm.* tige creuse.
Tympan, *sm.* partie de l'oreille, ornement d'architecture.
Tympaniser, *v.* décrier.
Tympanon, *sm.* inst. de musiq.
Type, *sm.* figure originale.
Typhon, *sm. V.* trombe.
Typhus, *sm.* fièvre maligne.
Typographe, *sm.* qui soit la
Typographie, *sf.* imprimerie.
Typographique, *a.* d'imprim.
Tyran, *sm.* mauvais maître.
Tyrannie, *sf.* vexation.
Tyrannique, *a.* de tyran.
Tyranniquement, *ad.*
Tyranniser, *v.* vexer.

U.

U, *sm.* 21e lettre de l'alphabet.
Ulcération, *sf.* d'ulcère.
Ulcère, *sm.* plaie.
Ulcéré, *a.* formé en ulcère.
Ulcérer, *v.* causer un ulcère.
Ultérieur, *a.* arrêt.
Ultérieurement, *ad.* par de-là.
Un, *sm.* le premier nombre.
Unanime, *a.* de concert.
Unanimement, *ad.*
Unanimité, *sf.* conformité.
Uni, *a.* simple; égal.
Unième, *a.* de un.
Uniforme, *a.* toujours égal.
Uniformément, *ad.* avec
Uniformité, *sf.* ressemblance.
Uniment, *ad.* tout uni.
Union, *sf.* jonction.
Unique, *a.* seul.
Uniquement, *ad.* seulement.
Unir, *v.* joindre.
Unisson, *sm.* accord de ton.
Unité, *sf.* non pluralité.
Unitif, ve, *a.* (vie) dévote.
Univers, *sm.* le monde.
Universalité, *sf.* généralité.
Universel, le, *a.* partout.
Universellement, *ad.*
Université, *sf.* corps enseign.
Urbanité, *sf.* politesse.
Urgence, *sf.* nécessité.
Urgent, *a.* pressant.
Urinal, *sm.* vase pour uriner.
Urine, *sf.* humeur séreuse.
Urne, *sf.* vase antique.
Usage, *sm.* coutume.
Usance, *sf.* terme de 30 jours.
User, *v.* consommer.
Usine, *sf.* forge, moulin.
Usité, *a.* en usage.
Ustensile, *sm.* petit meuble.
Usuel, le, *a.* d'un usage ord.
Usuellement, *ad.* même sens.
Usufruit, *sf.* jouissance du revenu.
Usufruitier, *s.* qui jouit.
Usuraire, *a.* où il y a usure.
Usurairement, *ad.*

Usure, *sf.* intérêt illégitime.
Usurier, ière, *s.* d'usure.
Usurpateur, trice, *s.* et *a.*
Usurpation, *sf.* action d'
Usurper, *v.* s'emparer.
Utérin, *a.* né d'une même mère.
Utile, *a.* profitable.
Utilement, *ad.* avec utilité.
Utiliser, *v. a.* rendre utile.
Utilité, *sf.* avantage.
Utopie, *sf.* plan imaginaire de gouvernement.

V.

V, *sm.* (*vé* ou *ve*) 22e let. de l'ap.
Va, loc. ad. soit. *sm.* t. de jeu.
Vacance, *sf.* suspension.
Vacant, *a.* pas occupé.
Vacarme, *sm.* grand bruit.
Vacation, *sf.* vacances judiciaires.
Vaccin, *sm.* virus de vache.
Vaccinateur, *a.* et *sm.* de
Vaccination, *sf.* de
Vaccine, *sf.* action de
Vacciner, *v.* inoculer le vaccin.
Vache, *sf.* quadrupède, cuire.
Vacillation, *sf.* action de
Vaciller, *v.* chanceler.
Vade, *sf.* mise au jeu.
Vade-mécum, *sm.* livre.
Vagabond, *a.* et *s.* de
Vagabondage, *sm.* action de
Vagabonder, *v.* errer çà et là.
Vague, *sf.* flot, *a.* indéfini.
Vaguement, *ad.* de
Vaguer, *v.* errer çà et là.
Vaillamment, *ad.* avec cour.
Vaillance, *sf.* bravoure.
Vaillantise, *sf.* idem.
Vaille que vaille, *loc. adv.*
Vain, *a.* orgueilleux.—En vain, *ad.* inutilement.
Vaincre, *v.* surmonter.
Vainement, *ad.* en vain.
Vainqueur, *sm.* et *a.* qui a vaincu.
Vaisseau, *sm.* vase, navire.
Vaisselle, *sf.* plats, etc.
Val, *sm.* (*pl.* vaux), vallée.
Valable, *a.* admissible.
Valablement, *ad.* même sens.
Valet, *sm.* serviteur.
Valétudinaire, *a.* maladif.
Valeur, *sf.* bravoure; courage.
Valeureusement, *ad.*
Valeureux, se, *a.* vaillant.
Valide, *a.* qui a les qualités.
Validement, *ad.* valablement.
Valider, *v.* rendre valide.
Validité, *sf.* qualité.
Valise, *sf,* sac de cuir.
Vallée, *sf.* (*l*) entre les monts.
Vallon, *sm.* petite vallée.
Valoir, *v.* avoir un prix.
Valser, *v.* danser.
Valve, *sf.* écaille.
Valvule, *sf.* membrane.
Vampir, *sm.* revenant, *fig.*
Van, *sm.* inst. pour vanner.
Vandalisme, *sm.* pillage.
Vanille, *sf.* fruit du
Vanillier, *sm.* arbre exotique.
Vanité, *sf.* inutilité.
Vaniteux, se, *a.* qui est vain.
Vanne, *sf.* écluse.
Vanneau, *sm.* oiseau.
Vanner, *v.* nettoyer le grain.
Vannerie, *sf.* de vanneur.
Vanneur, *sm.* qui vanne.
Vannier, *s.* ouvrir en osier.
Vantail, *sm.* volet.
Vanter, *v.* louer.
Vapeur, *sf.* exhalaison.
Vaporeux, se, *a.* et *s.* qui a des vapeurs.
Vaporiser (se), *v.* réduire en vapeurs.
Vaquer, *v.* être vacant.
Variabilité, *sf.* de
Variable, *a.* sujet à varier.
Variation, *sf.* changement.
Varice, *sf.* veine dilatée.
Varier, *v.* changer.
Variété, *sf.* diversité.
Variole, *sf.* petite vérole.
Variolique, *a.* de la variole.
Variope, *sf.* rabot.
Vase, *sm.* ustensile; boue.
Vaseux, se, *a.* boueux.
Vasistas (*s*), *sm.* fenêtre mobile.
Vassal, *s.* dépendant.
Vaste, *a.* grande étendue.
Vatican, *sm.* palais du pape.
Vaurien, *sm.* fainéant.
Vautour, *sm.* gros oiseau.
Vautrer, *v.* se rouler.
Veau, *sm.* petit de la vache.
Vedette, *sf.* sentinelle à cheval.
Végétable, *a.* qui peut végéter.
Végétal, *a.* et *sm.* qui pousse.
Végétatif, ve, *a.* qui fait végéter.
Végétation, *sf.* action de
Végéter, *v.* pousser; languir.
Véhémence, *sf.* impétuosité.
Véhément, *a.* impétueux.
Véhicule, *sm.* qui aide à l'act.
Veille, *sf.* avant le jour.
Veillée, *sf.* action de
Veiller, *v.* soigner; ne pas dormir.
Veilleur, *sm.* qui veille.
Veilleuse, *sf.* petite lumière.
Veine, *sf.* canal; sillon.
Veiné, *a.* qui a des veines.
Veineux, se, *a.* même sens.
Vélin, *sm.* peau préparée.
Velléité, *sf.* bagatelle.
Véloce, *a.* très-rapide.
Vélocifère, *sm.* voiture légère.
Vélocité, *sf.* grande vitesse.
Velours, *sm.* sorte d'étoffe.
Velouté, *a.* et *sm.* ce qui imite le velours.
Velte, *sf.* mesure.
Velter, *v.* mesurer.
Velu, *a.* couvert de poil.
Venaison, *sf.* chair de bêtes fauves.
Vénal, *a.* qui se vend.
Vénalement, *ad.* de
Vénalité, *sf.* par intérêt.
Vendable, *a.* qu'on peut vendre.
Vendange, *sf.* récolte de raisin.
Vendanger, *v.* cueillir le raisin.
Vendangeur, euse, *s.* qui vendange.
Vendeur, euse, *s.* qui vend.
Vendre, *v.* céder.
Vendredi, *sm.* 6e jour.
Venelle, *sf.* petite rue.
Vénérable, *a.* respectable.
Vénération, *sf.* respect.
Vénérer, *v.* vénérer.
Vénerie, *sf.* réserve de bêtes fauves.
Venez-y-voir, *sm.* attrape, *fa.*
Vengeance, *sf.* action de
Venger, *v.* tirer raison.
Vengeur, Vengeresse, *a.* et *s.* qui venge.
Véniel, le, *a.* qui ne prive pas de la grâce.
Véniellement, *ad.*
Venimeux, se, *a.* de
Venin, *sm.* suc délétère, *fig.*
Venir, *v.* arriver; croître.
Vent, *sm.* air agité.
Vente, *sf.* action de vendre.
Venter, *v.* faire du vent.
Venteux, se, *a.* sujet aux vents.
Ventilateur, *sm.* qui donne du vent.
Ventilation, *sf.* action de
Ventiler, *v.* évaluer.
Ventouse, *sf.* ouverture.
Ventre, *sm.* capacité du corps.
Ventricule, *sm.* cavité.
Ventrière, *sf.* sangle.
Ventriloque, *a.* et *s.* qui sombre.
Ventru, *a.* gros ventre.
Venue, *sf.* arrivée.
Vêpres, *sf. pl.* office du soir.
Ver, *sm.* (*ère*) insecte.
Véracité, *sf.* de vérité.
Verbal, *a.* de vive voix.
Verbalement, *ad.* idem.
Verbaliser, *v.* faire un procès.
Verbe, *sm.* partie d'oraison.
Verbération, *sf.* choc de l'air.
Verbiage, *sm.* mauvais langage.
Verbiager, *v.* parler mal.
Verbiageur, se, *s.* qui verbiage.
Verdâtre, *a.* presque vert.
Verdelet, ette, *a.* presque vert.
Verdir, *v.* rendre vert.
Verdoyant, *a.* de
Verdoyer, *v.* devenir vert.
Verdure, *sf.* herbes.
Véreux, se, *a.* mauvais.
Verge, *sf.* baguette.

Verger, *sm.* enclos.
Vergeter, *v.* nettoyer.
Vergette, *sf.* brosse de poils.
Vergeure, *sm.* (ju) raie au [parquet.
Verglas, *sm.* gelée.
Vergne, *sm. V.* Aune.
Vergogne, *sf.* honte.
Véridicité, *sf.* ce qui est
Véridique, *a.* vrai.
Vérificateur, *sm.* de
Vérification, *sf.* action de
Vérifier, *v.* s'assurer.
Véritable, *a.* vrai.
Véritablement, *ad.* selon la
Vérité, *sf.* certitude.
Verjus, *sm.* raisin vert.
Vermeil, le, *a.* d'un rouge
Vermicelle, *sm.* pâte. [forcé.
Vermiculé, *a.* traces de vers.
Vermifuge, *a.* et *sm.* contre les vers.
Vermiller, *v.* fouiller la terre.
Vermillon, *sm.* rouge.
Vermillonner, *v.* marquer de rouge.
Vermine, *sf.* insectes sales.
Vermisseau, *sm.* petit ver.
Vermouler (se), *v.* piquer des
Vermoulure, *sf.* piqûre de vers.
Vernir, *v.* mettre un vernis.
Vernis, *sm.* lustre, éclat.
Vernisser, *v.* vernir de la poterie.
Vernisseur, *sm.* qui vernit.
Vernissure, *sf.* application de vernis.
Vérole (petite), *sf.* maladie.
Véronique, *sf.* plante.
Verre, *sf.* corps transparent.
Verrerie, *sf.* manufacture de verres.
Verroterie, *sf.* menus verres.
Verrou, *sm.* fermeture de porte.
Verrouiller, *v.* fourner le verrou.
Verrue, *sf.* durillon.
Vers, *sm.* rimes.
Versant, *a.* sujet à verser.
Versatile, *a. fig.* variable.
Versatilité, *sf.* changement.
Verseau, *sm.* signe du zodiaque.
Verser, *v.* épancher.
Verset, *sm.* partie du discours.
Versification, *sf.* action de
Versifier, *v.* faire des vers.
Version, *sf.* interprétation.
Verso, *sm.* l. revers.
Vert, *a.* couleur.
Vert-de-gris, *sm.*
Vertèbre, *sf.* chacun des 24 os de l'épine du dos.
Vertement, *ad.* avec force.
Vertical, *a.* d'aplomb.
Verticalement, *ad.* perpendiculairement.
Vertige, *sm.* étourdissement.
Vertige, *sm.* caprice.
Vertu, *sf.* propriété.
Vertueusement, *ad.*
Vertueux, se, *a.* qui a de la vertu.
Verve, *sf.* force d'imagination.
Vesce, *sf.* plante.
Vésicatoir, *a.* et *sm.* médicament extérieur.
Vésiculeux, Vésiculaire, *a.*
Vésicule, *sf.* petite vessie.
Vesse, *sf.* vent.
Vessie, *sf.* sac membraneux.
Veste, *sf.* habillement.
Vestiaire, *sm.* dépense pour habillement.
Vestibule, *sm.* pièce d'entrée.
Vestige, *sm.* restes.
Vêtement, *sm.* habits.
Vétéran, *sm.* en retraite.
Vétérance, *sf.* de retraite.
Vétille, *sf.* bagatelle.
Vétiller, *v.* chicaner.
Vétillerie, *sf.* chicanerie.
Vétileux, se, *a.* minutieux.
Vêtir, *v.* couvrir.
Véto, *sm.* (*é*) opposition.
Vêtu, *a.* habillé.
Vêture, *sf.* prise d'habit.
Vétusté, *sf.* ancienneté.
Veuf, Veuve, *a.* et *s.* qui a perdu son époux ou son épouse.
Veuvage, *sm.* état de veuf.
Vexation, *sf.* de
Vexatoire, *a.* qui vexe.
Vexer, *v.* tourmenter.
Viager, ère, *a.* et *sm.* de la vie.
Viande, *sf.* chair; nourriture.
Viatique, *sm.* provision.
Vibralité, *sf.* tremblement.
Vibration, *sf.* mouvement.
Vibrer, *v.* trembler.
Vicaire, *sm.* suppléant, adjoint d'un curé.
Vicariat, *sm.* emploi de vicaire.
Vice versa (*et*) *loc. ad.* réciproquement
Vicié, *a.* gâté; corrompu.
Vicier, *v.* altérer.
Vicieusement, *ad.* de
Vicieux, *a.* contre l'ordre.
Vicissitude, *sf.* instabilité.
Victime, *sf.* sacrifice.
Victimer, *v.* rendre victime.
Victoire, *sf.* avantage.
Victorieusement, *ad.*
Victorieux, se, *a.* qui remporte la victoire.
Vidange, *sf.* vider.
Vidangeur, *sm.* qui vidange.
Vide, *sm.* non plein
Vider, *v.* rendre vide.
Viduité, *sf.* état de veuvage.
Vie, *sf.* opposé à mort.
Vieil ou vieux, Vieille, *a.*
Vieillard, *sm.* ancien.
Vieillerie, *sf.* chose usée.
Vieillesse, *sf.* être vieux.
Vieillir, *a.* devenir vieux.
Vieillot, otte, *a.* et *s.* petit vieux.
Vierge, *a.* pureté.
Vieux, *a.* et *s. V.* Vieil.
Vif, Vive, *a.* vivant.
Vif-argent, *sm.* mercure.
Vigilamment, *ad.*
Vigilance, *sf.* attention.
Vigilant, *a.* attentif.
Vigile, *sf.* veille de fête.
Vigne, *sf.* plante à raisin.
Vigneron, *sm.* qui cultive la vigne.
Vignette, *sf.* petite estampe.
Vignoble, *sm.* terrain à vigne.
Vigoureusement, *ad.* de
Vigoureux, se, *a.* et *s.* de
Vigueur, *sf.* force; ardeur.
Vil, *a.* abject; méprisable.
Vilain, *a.* qui déplaît.
Vilainement, *ad.*
Vilebrequin, *sm.* outil.
Vilement, *ad.*
Vilenie, *sf.* ordure; injure.
Vilipender, *v.* déprimer.
Village, *sm.* hameau.
Villageois, *a.* et *s.* de village.
Ville, *sf.* cité.
Vin, *sm.* jus de raisin.
Vinaigre, *sm.* vin aigre.
Vinaigrer, *v.* mettre du vinaigre.
Vinaigrier, *sm.* fabricant de vinaigre.
Vindicatif, ve, *a.* qui se venge.
Vindication, *sf.* vengeance.
Vineux, se, *a.* de vin.
Vingt, *a. num.* (*vin*) 2 fois 10.
Vingt-quatre (in), *sm.* (*vint*).
Vingtaine, *sf.* nombre de 20.
Vingtième, *a.* et *sm.* ord.
Violateur, *sm.* qui viole la loi.
Violation, *sf.* action de
Violement, *sm.* infraction.
Violemment, *ad.* (*la*) de
Violence, *sf.* force injuste.
Violent, *a.* furieux.
Violenter, *v.* contraindre.
Violer, *a.* enfreindre.
Violet, *a.* et *sm.* couleur.
Violette, *sf.* plante; sa fleur.
Violir, *v.* devenir violet.
Violon, *sm.* inst. de musique.
Vipère, *sf.* sorte de serpent.
Virer, *v.* tourner.
Virginal, *a.* de vierge.
Virginité, *sf.* état de vierge.
Virgule, *sf.* signe de ponctuation.
Viril, *a.* d'homme.
Virilement, *ad.*
Virole, *sf.* rondelle.
Virtuel, le, *a.* qui agit.
Virtuellement, *ad.*
Virus, *sm.* (*s*) venin, *méd.*
Vis, *sf.* (*s*) univalve.
Vis-à-vis, *ad.* et *prép.* en face.
Visa, *sm.* vu.
Visage, *sm.* figure.
Viscéral, *a.* des viscères.
Viscère, *sm.* organe.
Visée, *sf.* direction de la vue
Viser, *v.* mirer

Visibilité, *sf.* de
Visible, *a.* évident.
Visiblement, *ad.*
Visière, *sf.* du casque.
Vision, *sf.* apparition.
Visionnaire, *a.* et *s.* qui a des visions.
Visitation, *sf.* fête.
Visite, *sf.* action d'aller voir.
Visiter, *v.* faire visite.
Visiteur, *sm.* qui visite.
Visqueux, se, *a.* gluant.
Visser, *v.* attacher avec des vis.
Visuel, le, *a.* de la vue.
Vital, *a.* de la vie.
Vite, *a.* promptement, *ment, ad.* vite.
Vitesse, *sf.* avec célérité.
Vitrage, *sm.* de vitres.
Vitrail, *sm.* (*pl.* Vitraux.)
Vitre, *sf.* carreau de verre.
Vitré, *a.* garni de vitres.
Vitrer, *v.* garnir de vitres.
Vitrerie, *sf.* art du vitrier.
Vitreux, euse, *a.* de verre.
Vitrier, *s.* ouvrier en vitres.
Vitrification, *sf.* action de
Vitrifier, *v.* convertir en verre.
Vitriol, *sm.* sulfate.
Vitriolé, *a.* où il y a du vitriol.
Vitupérer, *v.* blamer.
Vivace, *a.* de plus d'un an.
Vivacité, *sf.* promptitude.
Vivandier, ère, *s.* marchand de vivres.
Vivant, *a.* et *sm.* bon vivant.
Vivat, *sm.* souhait.
Vivement, *ad.* avec vivacité.
Vivier, *sm.* bassin, bateau pêcheur.
Vivification, *sf.* action de
Vivifier, *v.* donner la vie.
Vivifique, *a.* qui vivifie.
Vivipare, *a.* qui fait ses petits tout vivants.
Vivoter, *v.* vivre pauvrement.
Vivre, *v.* être en vie.
Vocabulaire, *sm.* liste alphabétique des mots d'une langue, d'une science.
Vocabuliste, *sm.* de vocab.
Vocal, *a.* de la voix.
Vocation, *sf.* profession.
Vociférateur, *sm.* malédiction.
Vociférer, *v.* maudire.
Vœu, *sm.* promesse à Dieu.
Vogue, *sf.* mouvement.
Voguer, *v.* ramer.
Vogueur, *sm.* rameur.
Voici, *pr.*
Voie, *sf.* chemin.
Voilà, *pr.* propos. elliptique.
Voile, *sm.* prétexte; linge pour se couvrir; *sf.* toile pour le vent.
Voilé, *a.* couvert d'un voile.
Voiler, *v.* couvrir d'un voile.
Voilerie, *sf.* manufacture de voiles.
Voilier, *sm.* qui fait les voiles.
Voir, *v.* examiner.
Voirie, *sf.* grand chemin.
Voisin, *a.* qui est proche.
Voisinage, *sm.* proximité.
Voisiner, *v.* fréquenter.
Voiture, *sf.* pour transporter.
Voiturer, *v.* transporter.
Voiturier, *sm.* roulier.
Voiturin, *sm.* roulier.
Voix, *sf.* son; suffrage.
Vol, *sm.* action de dérober.
Volage, *a.* et *s.* inconstant.
Volaille, *sf.* oiseau de basse-cour.
Volatil, *a.* qui s'évapore.
Volatile, *a.* et *sm.* qui vole.
Volatilisation, *sf.* action de
Volatiliser, *v.* rendre volatil.
Volatilité, *sf.* état de ce qui est volatil.
Volcan, *sm.* embrâsement.
Volée, *sf.* bande d'oiseaux.
Voler, *v.* dérober.
Volerie, *sf.* larcin.
Volet, *sm.* contrevent.
Voleur, euse, *s.* qui dérobe.
Volière, *sf.* grande cage.
Volontaire, *a.* sans contrainte.
Volontairement, *ad.* de bonne
Volonté, *sf.* faculté de vouloir.
Volontiers, *ad.* de bon cœur.
Volte, *sf.* mouvement en rond.
Voltiger, *v.* voler çà et là.
Voltigeur, *sm.* qui voltige.
Volubilité, *sf.* abondance de paroles.
Volume, *sm.* grosseur.
Volumineux, euse, *a.* fort étendu.
Volupté, *sf.* plaisir. [volupté.]
Voluptueusement, *ad.* avec
Voluptueux, euse, *a.* qui aime, qui inspire la volupté.
Volute, *sf.* en coquille.
Vomir, *v.* rejeter.
Vomissement, *sm.* action de vomir. [mir.]
Vomitif, *a.* et *sm.* qui fait vo-
Vorace, *a.* qui a de la
Voracité, *sf.* avidité à manger.
Votant, *sm.* qui vote.
Votation, *sf.* action de voter.
Vote, *sm.* vœu émis, suffrage.
Voter, *v.* donner son suffrage.
Votif, *a.* qu'on vote.
Vôtre, *a.* poss. de vous.
Vouer, *v.* consacrer.
Vouloir, *v.* avoir la volonté.
Vous, *pr.* du *pron.* ta, toi.
Vousure, *sf.* courbure.
Voûte, *sf.* en arc.
Voûter, *v.* faire une voûte.
Voyage, *sm.* chemin; trajet.
Voyager, *vi* faire un voyage.
Voyageur, euse, *s.* qui voyage.
Voyant, *a.* et *s.* qui voit.
Voyelle, *sf.* qui a un son.
Voyer, *sm.* officier de police.
Vrai, *a.* conforme à la vérité.
Vraiment, *ad.* véritablement.
Vraisemblable, *a.* et *s.* qui paraît être vrai.
Vraisemblablement, *ad.* avec
Vraisemblance, *sf.* apparence du vrai.
Vrille, *sf.* outil pour percer.
Vrillette, *sf.* petite vrille.
Vu, *participe* de voir, et *sm.* vérification.
Vue, *sf.* faculté.
Vulgaire, *a.* commun.
Vulgairement, *ad.* communément. [Bible.]
Vulgate, *sf.* traduction de la
Vulnérable, *a.* qu'on peut blesser. [plaies.]
Vulnéraire, *a.* et *s.* pour les
W, *sm.* double v.

X.

X, *sm.* 18e consonne
Xénélasie, *sf.* défense de séjourner.
Xérophage, *sm.* vit de fruits.
Xérophagie, *sf.* même sens.

Y.

Y, *sm.* 6e voyelle.

Z.

Z, *sm.* 19e consonne.
Zélateur, trice, *s.* qui agit avec
Zèle, *sm.* affection ardente.
Zélé, *a.* qui a du zèle.
Zénith, *sm.* opposé au nadir.
Zéphyr, *sm.* vent doux.
Zéphire, *sm.* dieu de la Fable.
Zéro, *sm.* rien.
Zest, (*t*) *interj.* pour se moquer.
Zeste, *sm.* cloison de noix.
Zigzag, *sm.* en tournoyant.
Zinc, *sm.* métal blanc.
Zizanie, *sf.* discorde.
Zodiaque, *sm.* grand cercle de la sphère.
Zone, *sf.* chacune des cinq divisions de la terre entre les pôles. [des animaux.]
Zoologie, *sf.* histoire naturelle

8699

sf. en arc.
, *v.* faire une voûte.
, *sm.* chemin; trajet.
r, *vi* faire un voyage.
ur, euse, *s.* qui voyage.
, *a.* et *s.* qui voit.
, *sf.* qui a un son.
sm. officier de police.
. conforme à la vérité.
nt, *ad.* véritab'ement.
mblable, *a.* et *s.* qui pa-
être vrai.
mblablement, *ad.* avec
mblance, *sf.* apparence
rai.
sf. outil pour percer.
te, *sf.* petite vrille.
rticipe de voir, et *sm.* vé-
ation.
f. faculté.
re, *a.* commun.
rement, *ad.* communé-
t. [Bible.]
te, *sf.* traduction de la
rable, *a.* qu'on peut bla-
[plaies.]
raire, *a.* et *s.* pour les
. double v.

X.

. 18e consonne
asie, *sf.* défense de sé
ner.
hage, *sm.* vit de fruits.
hagie, *sf.* même sens.

Y.

. 6e voyelle.

Z.

. 19e consonne.
eur, trice, *s.* qui agit avec
sm. affection ardente.
a. qui a du zèle.
h, *sm.* opposé au malin.
yr, *sm.* vent doux.
ire, *sm.* dieu de la Fable.
sm. rien.
(*t*) *interj.* pour se moquer.
, *sm.* cloison de noix.
ng, *sm.* en tournoyant.
sm. métal blanc.
ie, *sf.* discorde.
que, *sm.* grand cercle de
phère.
, *sf.* chacune des cinq divi-
ns de la terre entre les
ses. [des animaux.]
ogie, *sf.* histoire naturelle